



# СЛУЖБЕНИ ЛИСТ ОПШТИНЕ БАЧ

ГОДИНА XL  
Број 8

Бач, 16. март 2015. године

Годишња претплата  
1.000,00 динара

Редни  
Број 8

САДРЖАЈ

Страница

## СКУПШТИНА ОПШТИНЕ БАЧ

1.49. ОДЛУКА о ребалансу буџета општине Бач за 2015. годину.....	114-182
2.50. ОДЛУКА о доношењу Просторног плана општине Бач.....	183-188
3.51. ОДЛУКА о ангажовању екстерног ревизора за завршни рачун буџета општине Бач за 2014. годину.....	188-189
4.52. ОДЛУКА о давању у закуп непокретности у јавној својини.....	189-190
5.53. ОДЛУКА о утврђивању доприноса за уређивање грађевинског земљишта.....	190-197
6.54. ОДЛУКА о давању сагласности на Годишњи програм пословања и финансијски план Јавног комуналног предузећа „Тврђава“ Бач за 2015. годину.....	197-215
7.55. ОДЛУКА о допуни Одлуке о оснивању Фонда за развој пољопривреде.....	215
8.56. ОДЛУКА о спровођењу Јавног конкурса за именовање директора Јавног комуналног предузећа „Тврђава“ Бач.....	216-218
9.57. ОДЛУКА о допуни Одлуке о моделу и методу приватизације Јавног предузећа радиодифузне делатности „Радио Бачка“ Бач.....	219
10.58. Акциони план запошљавања општине Бач за 2015. годину.....	220-225
11.59. Локални акциони план за унапређивање положаја Рома у општини Бач.....	226-249
12.60. РЕШЕЊЕ о давању сагласности на Оперативни план одбране од поплава на територији општине Бач за 2015. годину.....	249-287
13.61. ОДЛУКА о изменама Одлуке о именовању чланова Управног одбора Центра за социјални рад општине Бач.....	288
14.62. ОДЛУКА о измени Одлуке о именовању чланова Управног одбора Туристичке организације општине Бач.....	288-289
15.63. РЕШЕЊЕ о именовању директора Јавног предузећа спортско рекреациони центар „Бачка Тврђава“ Бач.....	289-291



---

16.64. <b>РЕШЕЊЕ</b> о измени Решења о именовању председника и чланова Савета за запошљавање општине Бач.....	291
17.65. <b>РЕШЕЊЕ</b> о измени Решења о именовању чланова Школског одбора Пољопривредне школе Бач.....	292
18.66. <b>РЕШЕЊЕ</b> о измени Решења о именовању чланова Школског одбора Основне школе „Алекса Шантић“ Вајска.....	293-294
19.67. <b>РЕШЕЊЕ</b> о измени Решења о именовању чланова Школског одбора Основне школе „Вук Карацић“ Бач.....	293-294
20.68. <b>РЕШЕЊЕ</b> о измени Решења о постављању команданта, заменика команданта, начелника и чланова Општинског штаба за ванредне ситуације општине Бач.....	294
21.69. <b>РЕШЕЊЕ</b> о измени Решења о именовању чланова Комисије за именовања у поступку спровођења јавног конкурса за именовања директора јавних предузећа чији је оснивач општина Бач.....	295
22.70. <b>РЕШЕЊЕ</b> о давању сагласности на Годишњи план рада Штаба за ванредне ситуације општине Бач за 2015. годину.....	295-300
23.71. <b>РЕШЕЊЕ</b> о усвајању Извештаја о раду општинског Штаба за ванредне ситуације бач за период 01.01.2014.-31.12.2014. године.....	300-303



49.

На основу чл. 43. Закона о буџетском систему („Сл.гласник РС“, бр. 54/09, 73/10, 101/10, 101/11, 93/12,62/13, 63/13, 108/13 и 142/14), чл. 32. и 66. Закона о локалној самоуправи („Сл.гласник РС“, број 129/2007 и 83/2014 – др. закон) и чл. 40. став 1. тачка 2. Статута општине Бач („Сл. лист општине Бач“, бр. 1/2015 – пречишћен текст),  
Скупштина општине Бач, на својој 31. седници, дана 16. марта 2015. године, доноси

О Д Л У К У  
О РЕБАЛАНСУ БУЏЕТА ОПШТИНЕ БАЧ ЗА 2015. ГОДИНУ

I ОПШТИ ДЕО

**Члан 1.**

Приходи и примања, расходи и издаци буџета општине Бач за 2015. годину (у даљем тексту: Буџет), састоје се од:

А.	РАЧУН ПРИХОДА И ПРИМАЊА	Економска класификација	у динарима
1.	Укупни приходи и примања остварени по основу продаје нефинансијске имовине	7 + 8	476.998.737
2.	Укупни расходи и издаци за набавку нефинансијске имовине	4 + 5	622.635.225
<b>3.</b>	<b>Буџетски суфицит/дефицит</b>	<b>(7+8) – (4+5)</b>	<b>-145.636.488</b>
4.	Издаци за набавку финансијске имовине (осим за набавку домаћих хартија од вредности 6211)	62	0
<b>6.</b>	<b>Укупан фискални суфицит/дефицит</b>	<b>(7+8) – (4+5) – 62</b>	<b>-145.636.488</b>
Б.	РАЧУН ФИНАНСИРАЊА		
1.	Примања од задуживања	91	0
2.	Примања од продаје финансијске имовине (конта 9211, 9221, 9219, 9227, 9228)	92	0
3.	Неутрошена средства из претходних година	3	131.970.488
4.	Издаци за набавку финансијске имовине (за набавку домаћих хартија од вредности 6211)	6211	0
5.	Издаци за отплату главнице дуга	61	7.900.000
<b>В.</b>	<b>Нето финансирање</b>	<b>(91+92+3) – (61+6211)</b>	<b>124.070.488</b>

**Члан 2.**

Буџетски дефицит, као разлика између укупног износа прихода и примања остварених по основу продаје нефинансијске имовине и укупног износа расхода и издатака за набавку нефинансијске имовине, утврђен је у укупном износу од 145.636.488,00 динара.

Укупни фискални дефицит, као буџетски дефицит утврђен је у укупном износу од 145.636.488 динара.

За покриће утврђеног буџетског дефицита користиће се пренета неутрошена средства из ранијих година.

**Члан 3.**

Укупна примања буџета и приходи из осталих извора планирају се у следећим износима, и то:

Класа/Категорија/Група	Конто	ВРСТЕ ПРИХОДА И ПРИМАЊА	План за 2015.	УКУПНА ЈАВНА СРЕДСТВА	Ребаланс за 2015.	УКУ-УКУ-ПНА ЈАВНА
						НА



								СРЕД СТВА	
			Средства из буџета	Структура %	Средства из оста лих из во ра финан с н и к а буџ и к ор р и с н и к а	Средства из буџета	Структура %	Средства из осталих извора финан. буџ. корисника	
		Пренета средства из претходне године	123.500.000	20,8%		123.500.000	131,9 70,48 8	22,3%	131,97 0,488
700000		ТЕКУЋИ ПРИХОДИ	469.102.600	79,2%	-	469.102.600	476,9 98,73 7	80,5%	- 476,99 8,737
710000		ПОРЕЗИ	189.028.000	31,9%	-	189.028.000	188,9 78,00 0	31,9%	- 188,97 8,000
711000		ПОРЕЗ НА ДОХОДАК, ДОБИТ И КАПИТАЛНЕ ДОБИТКЕ	106.515.000	18,0%	-	106.515.000	106,5 15,00 0	18,0%	- 106,51 5,000
	711111	Порез на зараде	74.300.000	12,5%		74.300.000	74,30 0,000		74,300. 000
	711121	Порез на приходе од самосталних делатности	7.500.000	1,3%		7.500.000	7,500 .000		7,500,0 00
	711143	Порез на приходе од непокретности	400.000	0,1%		400.000	400,0		400,00



						00			0
	711161	Порез на приходе од осигурања лица	15.000	0,0%		15.000	15.000		15.000
	711181	Самодоприноси	14.400.000	2,4%		14.400.000	14.400.000		14.400.000
	711191	Порез на остале приходе	9.900.000	1,7%		9.900.000	9.900.000		9.900.000
<b>713000</b>		<b>ПОРЕЗ НА ИМОВИНУ</b>	<b>66.450.000</b>	<b>11,2%</b>	<b>-</b>	<b>66.450.000</b>	<b>66.450.000</b>	<b>11,2%</b>	<b>-</b>
	713121	Порез на имовину (осим на земљиште, акције и уделе) од физичких лица	33.500.000	5,7%		33.500.000	33.500.000		33.500.000
	713122	Порез на имовину (осим на земљиште, акције и уделе) од правних лица	21.750.000	3,7%		21.750.000	21.750.000		21.750.000
	713311	Порез на наслеђе и поклон по решењу Пореске управе	1.800.000	0,3%		1.800.000	1.800.000		1.800.000
	713421	Порез на пренос апсолутних права на непокретности, по решењу Пореске управе	9.400.000	1,6%		9.400.000	9.400.000		9.400.000
<b>714000</b>		<b>ПОРЕЗ НА ДОБРА И УСЛУГЕ</b>	<b>11.513.000</b>	<b>1,9%</b>	<b>-</b>	<b>11.513.000</b>	<b>11.463.000</b>	<b>1,9%</b>	<b>-</b>
	714441	Средства за против-пожарну заштиту	50.000	0,0%		50.000	-		-
	714431	Комунална такса за коришћење рекламних паноа, укључујући и истицање и исписивање фирме ван пословног простора на објектима и просторима који припадају јединици локалне самоуправе(коловози, тротоари, зелене површине, бандере и сл.)	50.000	0,0%		50.000	50.000		50.000
	714513	Комунална такса за држање моторних друмских и прикључних возила, осим пољопривредних возила и машина	5.900.000	1,0%		5.900.000	5.900.000		5.900.000
	714552	Боравишна такса	53.000	0,0%		53.000	53.000		53.000
	714562	Посебна накнада за заштиту и унапређење животне средине	5.460.000	0,9%		5.460.000	5.460.000		5.460.000
<b>716000</b>		<b>ДРУГИ ПОРЕЗИ</b>	<b>4.550.000</b>	<b>0,8%</b>	<b>-</b>	<b>4.550.000</b>	<b>4.550.000</b>	<b>0,8%</b>	<b>-</b>
	716111	Комунална такса за истицање фирме на пословном простору	4.550.000	0,8%		4.550.000	4.550.000		4.550.000
<b>730000</b>		<b>ДОНАЦИЈЕ И ТРАНСФЕРИ</b>	<b>162.290.361</b>	<b>27,4%</b>	<b>-</b>	<b>162.290.361</b>	<b>169.790.361</b>	<b>28,7%</b>	<b>-</b>
<b>732000</b>		<b>ДОНАЦИЈЕ ОД МЕЂ. ОРГАНИЗАЦИЈА</b>	<b>8.290.361</b>	<b>1,4%</b>	<b>-</b>	<b>8.290.361</b>	<b>8.290.361</b>	<b>1,4%</b>	<b>-</b>
	732151	Текуће донације међународних организација у корист	6.780.361	1,1%		6.780.361	6.780.361		6.780.361



		нивоа општина							
	732251	Капиталне донације од међународних организација у корист нивоа општина	1.510.000	0,3%	-	1.510.000	1.510.000		1.510.000
<b>733000</b>		<b>ТРАНСФЕРИ ОД ДРУГИХ НИВОА ВЛАСТИ</b>	<b>154.000.000</b>	<b>26,0%</b>	<b>-</b>	<b>154.000.000</b>	<b>161.500.000</b>	<b>27,3%</b>	<b>- 161.500.000</b>
	733156	Текући наменски трансфери, у ужем смислу од АП Војводина у корист нивоа општина	-		-	-	2.500.000		2.500.000
	733158	Ненаменски трансфери од АП Војводине у корист нивоа општина	152.500.000	25,7%		152.500.000	151.500.000		151.500.000
	733251	Капитални наменски трансфери, у ужем смислу, од Републике у корист нивоа општина		0,0%			6.000.000		6.000.000
	733252	Капитални наменски трансфери од других нивоа власти у корист нивоа општина	1.500.000	0,3%		1.500.000	1.500.000		1.500.000
<b>740000</b>		<b>ДРУГИ ПРИХОДИ</b>	<b>117.784.239</b>	<b>19,9%</b>	<b>-</b>	<b>117.784.239</b>	<b>118.230.376</b>	<b>20,0%</b>	<b>- 118.230.376</b>
<b>741000</b>		<b>ПРИХОДИ ОД ИМОВИНЕ</b>	<b>100.500.000</b>	<b>17,0%</b>	<b>-</b>	<b>100.500.000</b>	<b>100.947.000</b>	<b>17,0%</b>	<b>- 100.947.000</b>
	741151	Приходи буџета града од камата на средства консолидованог рачуна трезора укључена у депозит банака	9.100.000	1,5%		9.100.000	9.547.000		9.547.000
	741522	Средства остварена од давања у закуп пољопривредног земљишта, односно пољопривредног објекта у државној својини	78.200.000	13,2%		78.200.000	78.200.000		78.200.000
	741531	Комунална такса за коришћење простора на јавним површинама или испред пословног простора у пословне сврхе, осим ради продаје штампе, књига и других публикација, производа старих и уметничких заната и домаће радности	13.200.000	2,2%		13.200.000	13.200.000		13.200.000
<b>742000</b>		<b>ПРИХОДИ ОД ПРОДАЈЕ ДОБАРА И УСЛУГА</b>	<b>1.800.000</b>	<b>0,3%</b>	<b>-</b>	<b>1.800.000</b>	<b>1.800.000</b>		<b>1.800.000</b>
	742152	Приходи од давања у закуп, односно на коришћење непокретности у државној својини које користе општине и индиректни корисници њиховог буџета	450.000	0,1%		450.000	450.000		450.000
	742251	Општинске админи-		0,2%		1.350.000			



		стративне таксе	1.350.000				1.350.000			1.350.000
<b>743000</b>		<b>НОВЧАНЕ КАЗНЕ И ОДУЗЕТА ИМОВИНСКА КОРИСТ</b>	<b>2.200.000</b>	<b>0,4%</b>	-	<b>2.200.000</b>	<b>2.200.000</b>	<b>0,4%</b>	-	<b>2.200.000</b>
	743324	Приходи од новчаних казни за прекршаје, предвиђене прописима о безбедности саобраћаја на путевима	2.100.000	0,4%		2.100.000	2.100.000			2.100.000
	743353	Приходи од новчаних казни за прекршаје у корист нивоа општина	100.000	0,0%		100.000	100.000			100.000
<b>744000</b>		<b>ДОБРОВОЉНИ ТРАНСФЕРИ ОД ФИЗИЧКИХ И ПРАВНИХ ЛИЦА</b>	<b>100.000</b>	<b>0,0%</b>	-	<b>100.000</b>	<b>100.000</b>	<b>0,0%</b>	-	<b>100.000</b>
	744151	Текући добровољни трансфери од физичких и правних лица у корист нивоа општина	100.000	0,0%		100.000	100.000			100.000
<b>745000</b>		<b>МЕШОВИТИ И НЕОДРЕЂЕНИ ПРИХОДИ</b>	<b>13.184.239</b>	<b>2,2%</b>	-	<b>13.184.239</b>	<b>13.183.376</b>	<b>2,2%</b>	-	<b>13.183.376</b>
	745151	Остали приходи у корист нивоа општина	13.184.239	2,2%		13.184.239	13.183.376			13.183.376
<b>800000</b>		<b>ПРИМАЊА ОД ПРОДАЈЕ НЕФИНАНСИЈСКЕ ИМОВИНЕ</b>	-	<b>0,0%</b>	-	-	-	<b>0,0%</b>	-	-
<b>810000</b>		<b>ПРИМАЊА ОД ПРОДАЈЕ ОСНОВНИХ СРЕДСТАВА</b>	-	<b>0,0%</b>	-	-	-	<b>0,0%</b>	-	-
	811000	Примања од продаје непокретности		0,0%		-	-	0,0%		-
	812000	Примања од продаје покретне имовине		0,0%		-	-	0,0%		-
<b>840000</b>		<b>ПРИМАЊА ОД ПРОДАЈЕ ПРИРОДНЕ ИМОВИНЕ</b>	-	<b>0,0%</b>	-	-	-	<b>0,0%</b>	-	-
	841000	Примања од продаје земљишта		0,0%		-	-	0,0%		-
<b>900000</b>		<b>ПРИМАЊА ОД ЗАДУЖИВАЊА И ПРОДАЈЕ ФИНАНСИЈСКЕ ИМОВИНЕ</b>	-	<b>0,0%</b>	-	-	-	<b>0,0%</b>	-	-
<b>910000</b>		<b>ПРИМАЊА ОД ЗАДУЖИВАЊА</b>	-	<b>0,0%</b>	-	-	-	<b>0,0%</b>	-	-
	911441	Примања од задужевања од пословних банака у земљи у корист нивоа градова		0,0%		-	-	0,0%		-
	912	Примања од иностраног задужевања		0,0%		-	-	0,0%		-
<b>920000</b>		<b>ПРИМАЊА ОД ПРОДАЈЕ ФИН. ИМОВИНЕ</b>	-	<b>0,0%</b>	-	-	-	<b>0,0%</b>	-	-
	921941	Примања од продаје домаћих акција и осталог капитала у корист нивоа градова		0,0%		-	-	0,0%		-
	<b>7+8+9</b>	<b>ТЕКУЋИ ПРИХОДИ И ПРИМАЊА ОД ЗАДУЖИВАЊА И ПРОДАЈЕ ФИН. ИМОВИНЕ</b>	<b>469.102.600</b>	<b>79,2%</b>	-	<b>469.102.600</b>	<b>476.998.737</b>	<b>80,5%</b>	-	<b>476.998.737</b>



3+7+8+9	УКУПНО ПРЕНЕ-ТА СРЕДСТВА, ТЕКУЋИ ПРИХОДИ И ПРИМАЊА	592.602.600	100,0%	-	592.602.600	608.969.225	100,0%	-	608.969.225
	ДОДАТНИ ПРИХОДИ БУЏЕТСКИХ КОРИСНИКА			21.566.000	21.566.000			21.566.000	21.566.000
	УКУПНИ ПРИХОДИ БУЏЕТА	592.602.600		21.566.000	614.168.600	608.969.225		21.566.000	630.535.225

#### Члан 4.

Планирани капитални издаци буџетских корисника за 2015, 2016. и 2017. годину у складу са Стратегијом развоја Општине Бач за период 2015. – 2020. године, исказују се у следећем прегледу:

Ек. Клас	Ред број	Опис	Година (износ у динарима)
			2015
1	2	3	4
		<b>А. КАПИТАЛНИ ПРОЈЕКТИ</b>	
		<b>ЈП Дирекција за изградњу општине Бач</b>	
<b>511</b>		<b>Зграде и грађевински објекти</b>	
	1	Израда пројектне документације за развој наугичког туризма- путничког пристана и марине у Б.Н.Селу	
		Год. почетка финанс. пројекта: 2015	
		Год. завршетка финансирања пројекта: 2015	
		Укупна вредност пројекта	1.775.000,00
		Извори финансирања:	
		-из текућих прихода буџета	500.000,00
	2	Изградња индустријске хале	
		Год. почетка финанс. пројекта: 2015	
		Год. завршетка финансирања пројекта: 2015	
		Укупна вредност пројекта	12.000.000,00
		Извори финансирања:	
		-из текућих прихода буџета	6.000.000,00
	3	Изградња и реконструкција водоводне мреже у Вајској, Бођанима, Плавној и БНС	
		Год. почетка финанс. пројекта: 2015	
		Год. завршетка финансирања пројекта: 2015	
		Укупна вредност пројекта	1.000.000,00
		Извори финансирања:	
		-из текућих прихода буџета	1.000.000,00
	4	Изградња канализационе мреже у Селенчи	





		Год. почетка финанс. пројекта:2015	
		Год. завршетка финансирања пројекта:2015	
		Укупна вредност пројекта	24.000.000,00
		Извори финансирања:	
		-из текућих прихода буџета	5.000.000,00
		<b>Општинска управа</b>	
<b>511</b>	1	Грађевински објекти и пројектно планирање- пројекат за развој туризма	
		Год. почетка финанс. пројекта:2015	
		Год. завршетка финансирања пројекта:2015	
		Укупна вредност пројекта	2.150.000,00
		Извори финансирања:	
		-из текућих прихода буџета	2.150.000,00
	2	Грађевински објекти и пројектно планирање – доградња просторија ПУ Колибри	
		Год. почетка финанс. пројекта:2015	
		Год. завршетка финансирања пројекта:2015	
		Укупна вредност пројекта	14.500.000,00
		Извори финансирања:	
		-из текућих прихода буџета	14.500.000,00
	3	Израда пројектата реконструкције котларница у јавним установама	
		Год. почетка финанс. пројекта:2015	
		Год. завршетка финансирања пројекта:2015	
		Укупна вредност пројекта	2.450.000,00
		Извори финансирања	
		-из текућих прихода буџета	2.450.000,00
	4	Грађевински објекти и пројектно планирање – бесплатна WiFi зона	
		Год. почетка финанс. пројекта:2015	
		Год. завршетка финансирања пројекта:2015	500.000,00
		Укупна вредност пројекта	
		Извори финансирања	
		-из текућих прихода буџета	200.000,00
	5	Грађевински објекти и пројектно планирање –Пројекат Дунавска стратегија (доградња објекта за сушару)	
		Год. почетка финанс. пројекта:2015	
		Год. завршетка финансирања пројекта:2015	
		Укупна вредност пројекта	5.895.700,00
		Извори финансирања	
		-из текућих прихода буџета	2.000.000,00
	6	Грађевински објекти и пројектно планирање- Пројекат Exchage 4 (доградња објекта за хладњачу)	
		Год. почетка финанс. пројекта:2015	
		Год. завршетка финансирања пројекта:2015	
		Укупна вредност пројекта	12.312.925,00
		Извори финансирања	
		-из текућих прихода буџета	3.265.000,00
		<b>ОУ-Развој пољопривреде</b>	
<b>511</b>		<b>Зграде и грађевински објекти</b>	
	1	Атарски путеви	
		Год. почетка финанс. пројекта:2015	
		Год. завршетка финансирања пројекта:2015	
		Укупна вредност пројекта	103.270.000,00
		Извори финансирања:	



		-из текућих прихода буџета	53.270.000,00
		<b>НБ „Вук Караџић“ Бач</b>	
511	1	Капитално одржавање зграда и грађевинских објеката-радови на згради	
		Год. почетка финанс. пројекта:2015	
		Год. завршетка финансирања пројекта:2015	
		Укупна вредност пројекта	52.000,00
		Извори финансирања:	
		-из текућих прихода буџета	52.000,00
		<b>МЗ Бач</b>	
	1	Израда пројектне документације - Пројекат за атмосферске воде	
		Год. почетка финанс. пројекта:2015	
		Год. завршетка финансирања пројекта:2015	
		Укупна вредност пројекта	350.000,00
		Извори финансирања:	
		-из текућих прихода буџета	350.000,00
		<b>МЗ Селенча</b>	
511	1	Изградња грађевинских објеката и пројектно планирање	
		Год. почетка финанс. пројекта:2015	
		Год. завршетка финансирања пројекта:2015	
		Укупна вредност пројекта	560.000,00
		Извори финансирања:	
		-из текућих прихода буџета	560.000,00
		<b>Б. ОСТАЛИ КАПИТАЛНИ ИЗДАЦИ</b>	
		<b>Скупштина Општине</b>	
512	1	Административна опрема-намештај	100.000,00
		<b>Председник и Општинско веће</b>	
512	1	Административна опрема- намештај	50.000,00
		<b>Општинска управа Бач</b>	
512	1	Машине и опрема	775.000,00
	2	Рачунарска опрема за WiFi зону	200.000,00
	3	Опрема за друмски саобраћај – набавка мини бусева	23.500.000,00
		<b>ОУ Бач-пројекат програма Exchange 4</b>	
512	1	Пољопривредна опрема – хладњача	2.604.000,00
		<b>НБ „Вук Караџић“ Бач</b>	
512	1	Машине и опрема- набавка резервоара за лож уље у котларници и један рачунар	52.000,00
		<b>ЈП СРЦ „Бачка Тврђава“ Бач</b>	
512	1	Опрема за образовање, културу, науку и спорт	50.000,00
		<b>ЈП Дирекција за изградњу општине Бач</b>	
512	1	Опрема за саобраћај	50.000,00
		<b>Туристичка организација општине Бач</b>	
512	1	Опрема за канцеларију и за угоститељство	50.000,00
		<b>Фонд за развој пољопривреде</b>	
512	1	Опрема за пољопривреду	18.250.000,00
		<b>Противпожарна заштита</b>	
512	1	Опрема за јавну безбедност	160.000,00
		<b>Јавни ред и безбедност</b>	
512	1	Опрема за саобраћај, административна опрема и опрема за јав.безбедност	1.150.000,00
		<b>Туристичка организација општине Бач</b>	
513	1	Опрема за постављање туристичке сигнализације на територије општине	10.000,00
		<b>Фонд за развој пољопривреде</b>	



513	1	Уређење простора средњовековне тврђаве Бач- клупе	425.600,00
		<b>Фонд за развој пољопривреде</b>	
514	1	Биолошка имовина	5.400.000,00
		<b>НБ „Вук Караџић“ Бач</b>	
515	1	Нематеријална имовина –набавка књига	150.000,00
		<b>Општинска управа Бач</b>	
515		Комјутерски софтвер, антивирус и Електронска писарница	1.540.000,00
515		<b>ОУ Бач-пројекат Дунавска стратегија</b>	
		Нематеријална имовина- лиценце	490.000,00
515		<b>ОУ Бач-пројекат Exchange 4</b>	
	1	Нематеријална имовина- лиценце	405.000,00
522		<b>ОУ Бач-пројекат Дунавска стратегија</b>	
	1	Залихе материјала	615.000,00
		<b>ЈП СРЦ „Бачка Тврђава“ Бач</b>	
523	1	Залихе робе за даљу продају	400.000,00
		<b>Туристичка организација општине Бач</b>	
523	1	Опрема за канцеларију и за угоститељство	60.000,00
		<b>В. КАПИТАЛНЕ СУБВЕНЦИЈЕ</b>	
451		Капиталне субвенције јавним нефинансијским предузећима и организацијама	
		ЈКП „Тврђава“	2.000.000,00
		<b>Г. КАПИТАЛНИ ТРАНСФЕРИ ОСТАЛИМ НИВОИМА ВЛАСТИ</b>	
463		Капитални трансфери другим нивоима власти	
		ОШ „Јан Колар“ Селенча – пројектно планирање	100.000,00
		ОШ „Јан Колар“ Селенча – опрема за образовање- спортски реквизити	40.000,00
		ОШ „Моша Пијаде“ Б.Н.С. – опрема за образовање, културу и спорт	12.000,00
		ОШ „Иво Лола Рибар“ Плавна –административна опрема	100.000,00

### Члан 5.

Издаци буџета, по основним наменама, утврђени су и распоређени у следећим износима:

Екон. клас.	ВРСТЕ РАСХОДА И ИЗДА- ТАКА	Средства из буџета	Стру- ктура %	Сред- тва из осталих извора	Укупна јавна средства	Средства из буџета по ребалансу буџета Општине Бач	Структура %	Средства из осталих извора по ребалансу буџета општине Бач	Укупна јавна средства по реба- лансу буџета Општине Бач
1	2	3	4	5	6				
<b>400</b>	<b>ТЕКУЋИ РАСХОДИ</b>	452.468.000	76,4%	21.566.000	474.034.000	465.830.425	78,6%	21.566.000	487.396.425
<b>410</b>	<b>РАСХОДИ ЗА ЗАПОСЛЕНЕ</b>	<b>107.324.500</b>	<b>18,1%</b>	<b>6.015.000</b>	<b>113.339.500</b>	<b>107.324.500</b>	<b>18,1%</b>	-	<b>113.339.500</b>
411	Плате и додаци запослених	72.208.000	12,2%	4.999.000	77.207.000	72.208.000	12,2%	4.999.000	77.207.000
412	Социјални доприноси на терет послодавца	12.925.500	2,2%	895.000	13.820.500	12.925.500	2,2%	895.000	13.820.500
413	Накнаде у натури (превоз)	512.000	0,1%	15.000	527.000	512.000	0,1%	15.000	527.000
414	Социјална давања запосленима	3.391.000	0,6%	37.000	3.428.000	3.391.000	0,6%	37.000	3.428.000
415	Накнаде за запослене	2.045.000	0,3%	69.000	2.114.000	2.045.000	0,3%	69.000	2.114.000
416	Награде, бонуси и остали посеб- ни расходи	7.148.000	1,2%	-	7.148.000	7.148.000	1,2%	-	7.148.000
417	Посланички додатак;	9.095.000	1,5%	-	9.095.000	9.095.000	1,5%	-	9.095.000



418	Судијски додаток.	-	0,0%	-	-	-	0,0%	-	-
<b>420</b>	<b>КОРИШЋЕЊЕ УСЛУГА И РОБА</b>	<b>204.082.500</b>	<b>34,4%</b>	<b>6.066.000</b>	<b>210.148.500</b>	<b>207.054.925</b>	<b>34,9%</b>	<b>6.066.000</b>	<b>213.120.925</b>
421	Стални трошкови	23.086.500	3,9%	300.000	23.386.500	24.190.650	4,1%	300.000	24.490.650
422	Трошкови путовања	1.870.000	0,3%	620.000	2.490.000	1.607.500	0,3%	620.000	2.227.500
423	Услуге по уговору	45.155.000	7,6%	898.000	46.053.000	46.054.145	7,8%	898.000	46.952.145
424	Специјализоване услуге	122.430.000	20,7%	252.000	122.682.000	123.497.030	20,8%	252.000	123.749.030
425	Текуће поправке и одржавање (услуге и мат)	4.431.000	0,7%	361.000	4.792.000	4.526.000	0,8%	361.000	4.887.000
426	Материјал	7.110.000	1,2%	3.635.000	10.745.000	7.179.600	1,2%	3.635.000	10.814.600
<b>430</b>	<b>УПОТРЕБА ОСНОВНИХ СРЕДСТАВА</b>	<b>-</b>	<b>0,0%</b>	<b>-</b>	<b>-</b>	<b>-</b>	<b>0,0%</b>	<b>-</b>	<b>-</b>
431	Амортизација некретнина и опреме;	-	0,0%	-	-	-	0,0%	-	-
432	Амортизација култивисане имовине;	-	0,0%	-	-	-	0,0%	-	-
433	Употреба драгоцености;	-	0,0%	-	-	-	0,0%	-	-
434	Употреба природне имовине;	-	0,0%	-	-	-	0,0%	-	-
435	Амортизација нематеријалне имовине	-	0,0%	-	-	-	0,0%	-	-
<b>440</b>	<b>ОТПЛАТА КАМАТА</b>	<b>1.700.000</b>	<b>0,3%</b>	<b>-</b>	<b>1.700.000</b>	<b>1.700.000</b>	<b>0,3%</b>	<b>-</b>	<b>1.700.000</b>
441	Отплата домаћих камата;	1.700.000	0,3%	-	1.700.000	1.700.000	0,3%	-	1.700.000
442	Отплата страних камата;	-	0,0%	-	-	-	0,0%	-	-
443	Отплата камата по гаранцијама	-	0,0%	-	-	-	0,0%	-	-
444	Пратећи трошкови задуживања	-	0,0%	-	-	-	0,0%	-	-
<b>450</b>	<b>СУБВЕНЦИЈЕ</b>	<b>9.000.000</b>	<b>1,5%</b>	<b>-</b>	<b>9.000.000</b>	<b>9.000.000</b>	<b>1,5%</b>	<b>-</b>	<b>9.000.000</b>
451	Текуће субвенције јавним нефинансијским предузећима и организацијама	7.500.000	1,3%	-	7.500.000	7.500.000	1,3%	-	7.500.000
452	Субвенције приватним финансијским институцијама;	-	0,0%	-	-	-	0,0%	-	-
453	Субвенције јавним финансијским институцијама;	-	0,0%	-	-	-	0,0%	-	-
454	Субвенције приватним предузећима	1.500.000	0,3%	-	1.500.000	1.500.000	0,3%	-	1.500.000
<b>460</b>	<b>ДОНАЦИЈЕ И ТРАНСФЕРИ</b>	<b>57.296.000</b>	<b>9,7%</b>	<b>8.668.000</b>	<b>65.964.000</b>	<b>57.346.000</b>	<b>9,7%</b>	<b>8.668.000</b>	<b>66.014.000</b>
461	Донације страним владама	-	0,0%	-	-	-	0,0%	-	-
462	Донације и дотације међународним организацијама	-	0,0%	-	-	-	0,0%	-	-
463	Текући трансфери осталим нивоима власти	48.460.000	8,2%	8.000.000	56.460.000	48.510.000	8,2%	8.000.000	56.510.000
464	Дотације организацијама обавезног социјалног осигурања	-	0,0%	-	-	-	0,0%	-	-
465	Остале донације, дотације и трансфери	8.836.000	1,5%	668.000	9.504.000	8.836.000	1,5%	668.000	9.504.000
<b>470</b>	<b>СОЦИЈАЛНА ПОМОЋ</b>	<b>38.145.000</b>	<b>6,4%</b>	<b>-</b>	<b>38.145.000</b>	<b>38.145.000</b>	<b>6,4%</b>	<b>-</b>	<b>38.145.000</b>
472	Накнаде за социјалну заштиту из буџета	38.145.000	6,4%	-	38.145.000	38.145.000	6,4%	-	38.145.000
<b>480</b>	<b>ОСТАЛИ РАСХОДИ</b>	<b>17.191.000</b>	<b>2,9%</b>	<b>15.000</b>	<b>17.206.000</b>	<b>18.141.000</b>	<b>3,1%</b>	<b>15.000</b>	<b>18.156.000</b>
481	Дотације невладиним организацијама;	15.360.000	2,6%	-	15.360.000	15.360.000	2,6%	-	15.360.000
482	Порези, обавезне таксе, казне и пенали;	831.000	0,1%	15.000	846.000	831.000	0,1%	15.000	846.000
483	Новчане казне и пенали по	-	0,1%	-	-	-	0,2%	-	-



	решењу судова;	500.000	-	500.000	1.450.000	-	1.450.000
484	Накнада штете за повреде или штету насталу услед елементарних непогода или других природних узрока;	-	0,0%	-	-	0,0%	-
485	Накнада штете за повреде или штету нанету од стране државних органа;	500.000	0,1%	-	500.000	500.000	0,1%
489	Расходи који се финансирају из средстава за реализацију националног инвестиционог плана	-	0,0%	-	-	-	0,0%
<b>490</b>	<b>АДМИНИСТРАТИВНИ ТРАНСФЕРИ БУЏЕТА</b>	<b>17.729.000</b>	<b>3,0%</b>	<b>802.000</b>	<b>18.531.000</b>	<b>27.119.000</b>	<b>4,6%</b>
494	Административни трансфери из буџета – Текући расходи	-	0,0%	-	-	-	0,0%
495	Административни трансфери из буџета – Издаци за нефинансијску имовину	13.314.000	2,2%	802.000	14.116.000	22.704.000	3,8%
496	Административни трансфери из буџета – Издаци за отплату главнице и набавку финансијске имовине	-	0,0%	-	-	-	0,0%
499	Административни трансфери из буџета – Средства резерве	4.415.000	0,7%	-	4.415.000	4.415.000	0,7%
<b>500</b>	<b>КАПИТАЛНИ ИЗДАЦИ</b>	<b>132.234.600</b>	<b>22,3%</b>	<b>-</b>	<b>132.234.600</b>	<b>135.238.800</b>	<b>22,8%</b>
<b>510</b>	<b>ОСНОВНА СРЕДСТВА</b>	<b>131.619.600</b>	<b>22,2%</b>	<b>-</b>	<b>131.619.600</b>	<b>134.623.800</b>	<b>22,7%</b>
511	Зграде и грађевински објекти;	77.070.000	13,0%	-	77.070.000	77.835.000	13,1%
512	Машине и опрема;	46.289.000	7,8%	-	46.289.000	48.954.500	8,3%
513	Остале некретнине и опрема;	425.600	0,1%	-	425.600	425.600	0,1%
514	Култивисана имовина;	5.400.000	0,9%	-	5.400.000	5.400.000	0,9%
515	Нематеријална имовина	2.435.000	0,4%	-	2.435.000	2.008.700	0,3%
<b>520</b>	<b>ЗАЛИХЕ</b>	<b>615.000</b>	<b>0,1%</b>	<b>-</b>	<b>615.000</b>	<b>615.000</b>	<b>0,1%</b>
521	Робне резерве;	-	0,0%	-	-	-	0,0%
522	Залихе производње;	615.000	0,1%	-	615.000	615.000	0,1%
523	Залихе робе за даљу продају	-	0,0%	-	-	-	0,0%
531	Драгоцености	-	0,0%	-	-	-	0,0%
<b>540</b>	<b>ПРИРОДНА ИМОВИНА</b>	<b>-</b>	<b>0,0%</b>	<b>-</b>	<b>-</b>	<b>-</b>	<b>0,0%</b>
541	Земљиште;	-	0,0%	-	-	-	0,0%
542	Рудна богатства;	-	0,0%	-	-	-	0,0%
543	Шуме и воде	-	0,0%	-	-	-	0,0%
<b>550</b>	<b>Неф. Имов. која се фин. из сред. за реализ. нип-а</b>	<b>-</b>	<b>0,0%</b>	<b>-</b>	<b>-</b>	<b>-</b>	<b>0,0%</b>
551	Неф. имовина која се фин. из сред. за реализ. нип-а	-	0,0%	-	-	-	0,0%
<b>610</b>	<b>ОТПЛАТА ГЛАВНИЦЕ</b>	<b>7.900.000</b>	<b>1,3%</b>	<b>-</b>	<b>7.900.000</b>	<b>7.900.000</b>	<b>1,3%</b>
611	Отплата главнице домаћим кредиторима	7.900.000	1,3%	-	7.900.000	7.900.000	1,3%
612	Отплата главнице страним банкама	-	0,0%	-	-	-	0,0%
613	Отплата дуга по гаранцијама	-	0,0%	-	-	-	0,0%
<b>620</b>	<b>Набавка финансијске имовине</b>	<b>-</b>	<b>0,0%</b>	<b>-</b>	<b>-</b>	<b>-</b>	<b>0,0%</b>
621	Набавка домаћих хартија од вредности, изузев акција	-	0,0%	-	-	-	0,0%
	<b>УКУПНИ ЈАВНИ РАСХОДИ</b>	<b>592.602.600</b>	<b>100,0 %</b>	<b>21.566.000</b>	<b>614.168.600</b>	<b>608.969.225</b>	<b>102,8%</b>



## Члан 6.

Издаци буџета, по функционалној класификацији, утврђени су и распоређени у следећим износима:

Функције	Функционална класификација	Средства из буџета	Структура %	Средства из осталих извора	Укупна јавна средства	Средства из буџета по ребалансу	Структура %	Средства из осталих извора по ребалансу	Укупна јавна средства по ребалансу
1	2	3	4	5	6				
<b>000</b>	<b>СОЦИЈАЛНА ЗАШТИТА</b>	<b>11.660.000</b>	<b>2,0%</b>	-	<b>11.660.000</b>	<b>11.660.000</b>	<b>2,0%</b>	-	<b>11.660.000</b>
010	Болест и инвалидност;	-	0,0%	-	-	-	0,0%	-	-
020	Старост;	-	0,0%	-	-	-	0,0%	-	-
030	Корисници породичне пензије;	-	0,0%	-	-	-	0,0%	-	-
040	Породица и деца;	4.000.000	0,7%	-	4.000.000	4.000.000	0,7%	-	4.000.000
050	Незапосленост;	-	0,0%	-	-	-	0,0%	-	-
060	Становање;	-	0,0%	-	-	-	0,0%	-	-
070	Социјална помоћ угроженом становништву неklasификована на другом месту;	500.000	0,1%	-	500.000	500.000	0,1%	-	500.000
080	Социјална заштита – истраживање и развој;	-	0,0%	-	-	-	0,0%	-	-
090	Социјална заштита неklasификована на другом месту	7.160.000	1,2%	-	7.160.000	7.160.000	1,2%	-	7.160.000
<b>100</b>	<b>ОПШТЕ ЈАВНЕ УСЛУГЕ</b>	<b>139.310.000</b>	<b>23,5%</b>	-	<b>139.310.000</b>	<b>141.010.000</b>	<b>23,8%</b>	-	<b>141.010.000</b>
110	Извршни и законодавни органи, финансијски и фискални послови и спољни послови;	-	0,0%	-	-	-	0,0%	-	-
111	Извршни и законодавни органи	28.750.000	4,9%	-	28.750.000	28.750.000	4,9%	-	28.750.000
112	Финансијски и фискални послови	-	0,0%	-	-	-	0,0%	-	-
113	Спољни послови	-	0,0%	-	-	-	0,0%	-	-
120	Економска помоћ иностранству;	-	0,0%	-	-	-	0,0%	-	-
121	Економска помоћ земљама у развоју и земљама у транзицији	-	0,0%	-	-	-	0,0%	-	-
122	Економска помоћ преко међународних организација	-	0,0%	-	-	-	0,0%	-	-
130	Опште услуге;	88.085.000	14,9%	-	88.085.000	89.035.000	15,0%	-	89.035.000
131	Опште кадровске услуге	-	0,0%	-	-	-	0,0%	-	-
132	Опште услуге планирања и статистике	-	0,0%	-	-	-	0,0%	-	-
133	Остале опште услуге	-	0,0%	-	-	-	0,0%	-	-



140	Основно истраживање;	-	0,0%	-	-	-	0,0%	-	-
150	Опште јавне услуге – истраживање и развој;	-	0,0%	-	-	-	0,0%	-	-
160	Опште јавне услуге неklasификоване на другом месту;	12.875.000	2,2%	-	12.875.000	13.625.000	2,3%	-	13.625.000
170	Трансакције јавног дуга;	9.600.000	1,6%	-	9.600.000	9.600.000	1,6%	-	9.600.000
180	Трансфери општег карактера између различитих нивоа власти	-	0,0%	-	-	-	0,0%	-	-
<b>200</b>	<b>ОДБРАНА</b>	<b>370.000</b>	<b>0,1%</b>	<b>-</b>	<b>370.000</b>	<b>370.000</b>	<b>0,1%</b>	<b>-</b>	<b>370.000</b>
250	Одбрана неklasификована на другом месту	370.000	0,1%	-	370.000	370.000	0,1%	-	370.000
<b>300</b>	<b>ЈАВНИ РЕД И БЕЗБЕДНОСТ</b>	<b>1.660.000</b>	<b>0,3%</b>	<b>-</b>	<b>1.660.000</b>	<b>1.660.000</b>	<b>0,3%</b>	<b>-</b>	<b>1.660.000</b>
310	Услуге полиције;	-	0,0%	-	-	-	0,0%	-	-
320	Услуге противпожарне заштите;	160.000	0,0%	-	160.000	160.000	0,0%	-	160.000
330	Судови;	-	0,0%	-	-	-	0,0%	-	-
340	Затвори;	-	0,0%	-	-	-	0,0%	-	-
350	Јавни ред и безбедност – истраживање и развој;	-	0,0%	-	-	-	0,0%	-	-
360	Јавни ред и безбедност неklasификован на другом месту	1.500.000	0,3%	-	1.500.000	1.500.000	0,3%	-	1.500.000
<b>400</b>	<b>ЕКОНОМСКИ ПОСЛОВИ</b>	<b>235.112.600</b>	<b>39,7%</b>	<b>1.419.000</b>	<b>236.531.600</b>	<b>240.054.225</b>	<b>40,5%</b>	<b>1.419.000</b>	<b>241.473.225</b>
410	Општи економски и комерцијални послови и послови по питању рада;	-	0,0%	-	-	-	0,0%	-	-
411	Општи економски и комерцијални послови	-	0,0%	-	-	-	0,0%	-	-
412	Општи послови по питању рада	6.300.000	1,1%	-	6.300.000	9.300.000	1,6%	-	9.300.000
420	Пољопривреда, шумарство, лов и риболов;	-	0,0%	-	-	-	0,0%	-	-
421	Пољопривреда	183.200.000	30,9%	-	183.200.000	184.200.000	31,1%	-	184.200.000
422	Шумарство	-	0,0%	-	-	-	0,0%	-	-
423	Лов и риболов	-	0,0%	-	-	-	0,0%	-	-
430	Гориво и енергија;	-	0,0%	-	-	-	0,0%	-	-
431	Угаљ и остала чврста минерална горива	-	0,0%	-	-	-	0,0%	-	-
432	Нафта и природни гас	-	0,0%	-	-	-	0,0%	-	-
433	Нуклеарно гориво	-	0,0%	-	-	-	0,0%	-	-
434	Остала горива	-	0,0%	-	-	-	0,0%	-	-
435	Електрична енергија	-	0,0%	-	-	-	0,0%	-	-
436	Остала енергија	-	0,0%	-	-	-	0,0%	-	-



		-		-	-			-	-
440	Рударство, производња и изградња;	-	0,0%	-	-	-	0,0%	-	-
441	Ископавање минералних ресурса, изузев минералних горива	-	0,0%	-	-	-	0,0%	-	-
442	Производња	-	0,0%	-	-	-	0,0%	-	-
443	Изградња	-	0,0%	-	-	-	0,0%	-	-
450	Саобраћај;	-	0,0%	-	-	-	0,0%	-	-
451	Друмски саобраћај	23.000.000	3,9%	-	23.000.000	23.500.000	4,0%	-	23.500.000
452	Водени саобраћај	-	0,0%	-	-	-	0,0%	-	-
453	Железнички саобраћај	-	0,0%	-	-	-	0,0%	-	-
454	Ваздушни саобраћај	-	0,0%	-	-	-	0,0%	-	-
455	Цевоводи и други облици саобраћаја	-	0,0%	-	-	-	0,0%	-	-
460	Комуникације;	-	0,0%	-	-	-	0,0%	-	-
470	Остале делатности;	-	0,0%	-	-	-	0,0%	-	-
471	Трговина, смештај и складиштење	-	0,0%	-	-	-	0,0%	-	-
472	Хотели и ресторани	-	0,0%	-	-	-	0,0%	-	-
473	Туризам	3.850.000	0,6%	1.419.000	5.269.000	3.850.000	0,6%	1.419.000	5.269.000
474	Вишенаменски развојни пројекти	18.762.600	3,2%	-	18.762.600	19.204.225	3,2%	-	19.204.225
480	Економски послови – истраживање и развој;	-	0,0%	-	-	-	0,0%	-	-
481	Истраживање и развој – Општи економски и комерцијални послови и послови по питању рада	-	0,0%	-	-	-	0,0%	-	-
482	Истраживање и развој – Пољопривреда, шумарство, лов и риболов	-	0,0%	-	-	-	0,0%	-	-
483	Истраживање и развој – Гори-во и енергија	-	0,0%	-	-	-	0,0%	-	-
484	Истраживање и развој – Рударство, производња и изградња	-	0,0%	-	-	-	0,0%	-	-
485	Истраживање и развој – Саобраћај	-	0,0%	-	-	-	0,0%	-	-
486	Истраживање и развој – Комуникације	-	0,0%	-	-	-	0,0%	-	-
487	Истраживање и развој – Остале делатности	-	0,0%	-	-	-	0,0%	-	-
490	Економски послови неклассификовани на другом месту	-	0,0%	-	-	-	0,0%	-	-
<b>500</b>	<b>ЗАШТИТА ЖИВОТНЕ СРЕДИНЕ</b>	<b>3.050.000</b>	<b>0,5%</b>	<b>-</b>	<b>3.050.000</b>	<b>3.050.000</b>	<b>0,5%</b>	<b>-</b>	<b>3.050.000</b>
510	Управљање отпадом;	-	0,0%	-	-	-	0,0%	-	-
520	Управљање отпадним водама;	350.000	0,1%	-	350.000	350.000	0,1%	-	350.000
530	Смањење загађености;	-	0,0%	-	-	-	0,0%	-	-
540	Заштита биљног и животињског света и крајолика;	-	0,0%	-	-	-	0,0%	-	-





550	Заштита животне средине – истраживање и развој;	-	0,0%	-	-	-	0,0%	-	-
560	Заштита животне средине неklasификована на другом месту	2.700.000	0,5%	-	2.700.000	2.700.000	0,5%	-	2.700.000
<b>600</b>	<b>ПОСЛОВИ СТАНОВАЊА И ЗАЈЕДНИЦЕ</b>	<b>54.215.000</b>	<b>9,1%</b>	<b>-</b>	<b>54.215.000</b>	<b>63.390.000</b>	<b>10,7%</b>	<b>-</b>	<b>63.390.000</b>
610	Стамбени развој;	-	0,0%	-	-	-	0,0%	-	-
620	Развој заједнице;	33.370.000	5,6%	-	33.370.000	41.010.000	6,9%	-	41.010.000
630	Водоснабдевање;	3.450.000	0,6%	-	3.450.000	3.450.000	0,6%	-	3.450.000
640	Улична расвета;	6.930.000	1,2%	-	6.930.000	8.465.000	1,4%	-	8.465.000
650	Послови становања и заједнице – истраживање и развој;	-	0,0%	-	-	-	0,0%	-	-
660	Послови становања и заједнице неklasификовани на другом месту	10.465.000	1,8%	-	10.465.000	10.465.000	1,8%	-	10.465.000
<b>700</b>	<b>ЗДРАВСТВО</b>	<b>2.750.000</b>	<b>0,5%</b>	<b>-</b>	<b>2.750.000</b>	<b>2.750.000</b>	<b>0,5%</b>	<b>-</b>	<b>2.750.000</b>
710	Медицински производи, помагала и опрема;	-	0,0%	-	-	-	0,0%	-	-
711	Фармацеутски производи	-	0,0%	-	-	-	0,0%	-	-
712	Остали медицински производи	-	0,0%	-	-	-	0,0%	-	-
713	Терапеутска помагала и опрема	-	0,0%	-	-	-	0,0%	-	-
720	Ванболничке услуге;	-	0,0%	-	-	-	0,0%	-	-
721	Опште медицинске услуге	-	0,0%	-	-	-	0,0%	-	-
722	Специјализоване медицинске услуге	-	0,0%	-	-	-	0,0%	-	-
723	Стоматолошке услуге	-	0,0%	-	-	-	0,0%	-	-
724	Парамедицинске услуге	-	0,0%	-	-	-	0,0%	-	-
730	Болничке услуге;	-	0,0%	-	-	-	0,0%	-	-
731	Опште болничке услуге	-	0,0%	-	-	-	0,0%	-	-
732	Специјализоване болничке услуге	-	0,0%	-	-	-	0,0%	-	-
733	Услуге медицинских центара и породилишта	750.000	0,1%	-	750.000	750.000	0,1%	-	750.000
734	Услуге домова за негу и опоравак	-	0,0%	-	-	-	0,0%	-	-
740	Услуге јавног здравства;	2.000.000	0,3%	-	2.000.000	2.000.000	0,3%	-	2.000.000
750	Здравство – истраживање и развој;	-	0,0%	-	-	-	0,0%	-	-
760	Здравство неklasификовано на другом месту.	-	0,0%	-	-	-	0,0%	-	-
<b>800</b>	<b>РЕКРЕАЦИЈА, СПОРТ, КУЛТУРА И ВЕРЕ</b>	<b>40.665.000</b>	<b>6,9%</b>	<b>1.322.000</b>	<b>41.987.000</b>	<b>40.665.000</b>	<b>6,9%</b>	<b>1.322.000</b>	<b>41.987.000</b>
810	Услуге рекреације и спорта;	-	3,0%	-	-	17.510.000	3,0%	-	-



		17.510.000		-	17.510.000			-	17.510.000
820	Услуге културе;	15.455.000	2,6%	1.322.000	16.777.000	15.455.000	2,6%	1.322.000	16.777.000
830	Услуге емитовања и штампања;	6.500.000	1,1%	-	6.500.000	6.500.000	1,1%	-	6.500.000
840	Верске и остале услуге заједнице;	1.200.000	0,2%	-	1.200.000	1.200.000	0,2%	-	1.200.000
850	Рекреација, спорт, култура и вере – истраживање и развој;	-	0,0%	-	-	-	0,0%	-	-
860	Рекреација, спорт, култура и вере, неklasификовано на другом месту	-	0,0%	-	-	-	0,0%	-	-
<b>900</b>	<b>ОБРАЗОВАЊЕ</b>	<b>103.810.000</b>	<b>17,5%</b>	<b>18.825.000</b>	<b>122.635.000</b>	<b>104.360.000</b>	<b>17,6%</b>	<b>18.825.000</b>	<b>123.185.000</b>
910	Предшколско и основно образовање;	-	0,0%	-	-	-	0,0%	-	-
911	Предшколско образовање	45.000.000	7,6%	10.825.000	55.825.000	45.500.000	7,7%	10.825.000	56.325.000
912	Основно образовање	38.100.000	6,4%	-	38.100.000	38.150.000	6,4%	-	38.150.000
913	Основно образовање са домом ученика	-	0,0%	-	-	-	0,0%	-	-
914	Основно образовање са средњом школом	-	0,0%	-	-	-	0,0%	-	-
915	Специјално основно образовање	-	0,0%	-	-	-	0,0%	-	-
916	Основно образовање са средњом школом и домом ученика	-	0,0%	-	-	-	0,0%	-	-
920	Средње образовање;	2.000.000	0,3%	8.000.000	10.000.000	2.000.000	0,3%	8.000.000	10.000.000
921	Ниже средње образовање	-	0,0%	-	-	-	0,0%	-	-
922	Више средње образовање	-	0,0%	-	-	-	0,0%	-	-
923	Средње образовање са домом ученика	-	0,0%	-	-	-	0,0%	-	-
930	Више образовање;	-	0,0%	-	-	-	0,0%	-	-
931	Више образовање	-	0,0%	-	-	-	0,0%	-	-
932	Више образовање са студентским домом	-	0,0%	-	-	-	0,0%	-	-
940	Високо образовање;	-	0,0%	-	-	-	0,0%	-	-
941	Високо образовање – први степен	-	0,0%	-	-	-	0,0%	-	-
942	Високо образовање – други степен	-	0,0%	-	-	-	0,0%	-	-
950	Образовање које није дефинисано нивоом;	-	0,0%	-	-	-	0,0%	-	-
960	Помоћне услуге образовању;	18.710.000	3,2%	-	18.710.000	18.710.000	3,2%	-	18.710.000
970	Образовање – истраживање и развој;	-	0,0%	-	-	-	0,0%	-	-
980	Образовање неklasификовано на другом месту	-	0,0%	-	-	-	0,0%	-	-



	<b>УКУПНО</b>	<b>592.602.600</b>	<b>100,0%</b>	<b>21.566.000</b>	<b>614.168.600</b>	<b>608.969.225</b>	<b>102,8%</b>	<b>21.566.000</b>	<b>630.535.225</b>
--	---------------	--------------------	---------------	-------------------	--------------------	--------------------	---------------	-------------------	--------------------

## II ПОСЕБАН ДЕО

### Члан 7.

Средства буџета у износу од 608.969.225,00 динара и средства из осталих извора корисника буџета у износу од 21.566.000,00 динара, расподељују се по корисницима и врстама издатака, и то:

Раздео	Глава	Програм-ска Класиф.	Функција	Позиција	Економ. Класиф.		Средства из буџета по Одлуци	Средства из осталих извора по Одлуци	Укупна јавна средства по Одлуци	Средства из буџета по Ребалансу	Средства из осталих извора по Ребалансу	Укупна јавна средства по Ребалансу
1	2	4	3	6	7	8	9	10	11	12	13	14
1	1					<b>СКУПШТИНА ОПШТИНЕ</b>						
		0602				<b>ПРОГРАМ 15: ЛОКАЛНА САМОУПРАВА</b>						
		0602-0001				<b>Функционисање локалне самоуправе и градских општина</b>						
			111			<i>Извршни и законодавни послови</i>						
				1	411	Плате, додаци и накнаде запослених (зараде)	3.075.000,00	0,00	3.075.000,00	3.075.000,00	0,00	3.075.000,00
				2	412	Социјални доприноси на терет послодавца	550.000,00	0,00	550.000,00	550.000,00	0,00	550.000,00
				3	416	Накнаде члановима савета и комисија	1.250.000,00	0,00	1.250.000,00	1.250.000,00	0,00	1.250.000,00
						Одборнички додатак и накнаде заменика председника СО-е и секретара	8.600.000,00	0,00	8.600.000,00	8.600.000,00	0,00	8.600.000,00
				4	417							
				5	423	Услуге по уговору	350.000,00	0,00	350.000,00	350.000,00	0,00	350.000,00
				6	425	Текуће поправке и одржавање	50.000,00	0,00	50.000,00	50.000,00	0,00	50.000,00
						Остали текући трансфери по Закону о привременом уређивању основица за обрачун и исплату плата	380.000,00	0,00	380.000,00	380.000,00	0,00	380.000,00
				10	465							
				11	481	Дотације политичким странкама	200.000,00	0,00	200.000,00	200.000,00	0,00	200.000,00
				12	512	Административна опрема	100.000,00	0,00	100.000,00	100.000,00	0,00	100.000,00
						<b>Извори финансирања за функцију 111:</b>						
					01	Приходи из буџета	14.555.000,00	0,00	14.555.000,00	14.555.000,00	0,00	14.555.000,00
						<b>Свега за функцију 111:</b>	<b>14.555.000,00</b>	<b>0,00</b>	<b>14.555.000,00</b>	<b>14.555.000,00</b>	<b>0,00</b>	<b>14.555.000,00</b>
						<b>Извори финансирања за програмску активност 0602-0001:</b>						
					01	Приходи из буџета	14.555.000,00	0,00	14.555.000,00	14.555.000,00	0,00	14.555.000,00



			<b>Свега за програмску активност 0602-0001:</b>	<b>14.555.000,00</b>	<b>0,00</b>	<b>14.555.000,00</b>	<b>14.555.000,00</b>	<b>0,00</b>	<b>14.555.000,00</b>
			<b>Извори финансирања за Програм 15:</b>						
	01		Приходи из буџета	14.555.000,00	0,00	14.555.000,00	14.555.000,00	0,00	14.555.000,00
			<b>Свега за Програм 15:</b>	<b>14.555.000,00</b>	<b>0,00</b>	<b>14.555.000,00</b>	<b>14.555.000,00</b>	<b>0,00</b>	<b>14.555.000,00</b>
			<b>Извори финансирања за Главу 1:</b>						
	01		Приходи из буџета	14.555.000,00	0,00	14.555.000,00	14.555.000,00	0,00	14.555.000,00
			<b>Свега за Главу 1:</b>	<b>14.555.000,00</b>	<b>0,00</b>	<b>14.555.000,00</b>	<b>14.555.000,00</b>	<b>0,00</b>	<b>14.555.000,00</b>
			<b>Извори финансирања за Раздео 1:</b>						
	01		Приходи из буџета	14.555.000,00	0,00	14.555.000,00	14.555.000,00	0,00	14.555.000,00
			<b>Свега за Раздео 1:</b>	<b>14.555.000,00</b>	<b>0,00</b>	<b>14.555.000,00</b>	<b>14.555.000,00</b>	<b>0,00</b>	<b>14.555.000,00</b>
<b>2</b>	<b>1</b>		<b>ОПШТИНСКО ВЕЋЕ И ПРЕДСЕДНИК ОПШТИНЕ</b>						
			<b>ПРОГРАМ 15:</b>						
			<b>ЛОКАЛНА САМОУПРАВА</b>						
			<b>Функционисање локалне самоуправе и градских општина</b>						
			<i>Извршни и законодавни органи</i>						
			Плате, додаци и накнаде запослених (зараве)	3.480.000,00	0,00	3.480.000,00	3.480.000,00	0,00	3.480.000,00
	13		Социјални доприноси на терет послодавца	625.000,00	0,00	625.000,00	625.000,00	0,00	625.000,00
	14		Накнаде трошкова за запослене	135.000,00	0,00	135.000,00	135.000,00	0,00	135.000,00
	15		Накнаде члановима Општинског Већа	4.400.000,00	0,00	4.400.000,00	4.400.000,00	0,00	4.400.000,00
	16		Трошкови путовања	145.000,00	0,00	145.000,00	145.000,00	0,00	145.000,00
	17		Услуге по уговору	430.000,00	0,00	430.000,00	430.000,00	0,00	430.000,00
	18		Остали текући трансфери по Закону о привременом уређивању основица за обрачун и исплату плата	535.000,00	0,00	535.000,00	535.000,00	0,00	535.000,00
	19		Дотације невладиним организацијама	895.000,00	0,00	895.000,00	895.000,00	0,00	895.000,00
	20		Средства резерве	3.500.000,00	0,00	3.500.000,00	3.500.000,00	0,00	3.500.000,00
	21		Административна опрема	50.000,00	0,00	50.000,00	50.000,00	0,00	50.000,00
	22		<b>Извори финансирања за функцију 111:</b>						
	01		Приходи из буџета	14.195.000,00	0,00	14.195.000,00	14.195.000,00	0,00	14.195.000,00
			<b>Свега за функцију 111:</b>	<b>14.195.000,00</b>	<b>0,00</b>	<b>14.195.000,00</b>	<b>14.195.000,00</b>	<b>0,00</b>	<b>14.195.000,00</b>
			<b>Извори финансирања за програмску активност 0602-0001:</b>						





	485	Накнаде штете за повреде или штету нанету од стране државних органа	500.000,00	0,00	500.000,00	500.000,00	0,00	500.000,00
39		Грађевински објекти и пројектно планирање	2.150.000,00	0,00	2.150.000,00	2.150.000,00	0,00	2.150.000,00
40	511	Административна опрема	775.000,00	0,00	775.000,00	775.000,00	0,00	775.000,00
41	512	Компјутерски софтвер	540.000,00	0,00	540.000,00	540.000,00	0,00	540.000,00
42	515							
		<b>Извори финансирања за функцију 130:</b>						
	01	Приходи из буџета	84.135.000,00	0,00	84.135.000,00	85.085.000,00	0,00	85.085.000,00
		<b>Свега за функцију 130:</b>	<b>84.135.000,00</b>	<b>0,00</b>	<b>84.135.000,00</b>	<b>85.085.000,00</b>	<b>0,00</b>	<b>85.085.000,00</b>
<b>0602</b>		<b>ПРОГРАМ 15:</b>						
		<b>ЛОКАЛНА САМОУПРАВА</b>						
<b>0602-0001</b>		<b>Функционисање локалне самоуправе и градских општина</b>						
		<i>Помоћне услуге образовању</i>						
960		Накнаде из буџета за образовање (превоз и смештај ученика)	18.710.000,00	0,00	18.710.000,00	18.710.000,00	0,00	18.710.000,00
43	472							
		<b>Извори финансирања за функцију 960:</b>						
	01	Приходи из буџета	18.710.000,00	0,00	18.710.000,00	18.710.000,00	0,00	18.710.000,00
		<b>Свега за функцију 960:</b>	<b>18.710.000,00</b>	<b>0,00</b>	<b>18.710.000,00</b>	<b>18.710.000,00</b>	<b>0,00</b>	<b>18.710.000,00</b>
<b>0602</b>		<b>ПРОГРАМ 15:</b>						
		<b>ЛОКАЛНА САМОУПРАВА</b>						
<b>0602-0001</b>		<b>Функционисање локалне самоуправе и градских општина</b>						
		<i>Одбрана неklasификована на другом месту</i>						
250		Услуге по уговору	100.000,00	0,00	100.000,00	100.000,00	0,00	100.000,00
44	423							
45	425	Текуће поправке и одржавање	200.000,00	0,00	200.000,00	200.000,00	0,00	200.000,00
46	426	Материјал	70.000,00	0,00	70.000,00	70.000,00	0,00	70.000,00
		<b>Извори финансирања за функцију 250:</b>						
	01	Приходи из буџета	370.000,00	0,00	370.000,00	370.000,00	0,00	370.000,00
		<b>Свега за функцију 250:</b>	<b>370.000,00</b>	<b>0,00</b>	<b>370.000,00</b>	<b>370.000,00</b>	<b>0,00</b>	<b>370.000,00</b>
<b>0602</b>		<b>ПРОГРАМ 15:</b>						
		<b>ЛОКАЛНА САМОУПРАВА</b>						
<b>0602-0001</b>		<b>Функционисање локалне самоуправе и градских општина</b>						
		<i>Услуге противпожарне заштите</i>						
320		Опрема за јавну безбедност	160.000,00	0,00	160.000,00	160.000,00	0,00	160.000,00
47	512							
		<b>Извори финансирања за функцију 320:</b>						



	01	Приходи из буџета	160.000,00	0,00	160.000,00	160.000,00	0,00	160.000,00
		<b>Свега за функцију 320:</b>	<b>160.000,00</b>	<b>0,00</b>	<b>160.000,00</b>	<b>160.000,00</b>	<b>0,00</b>	<b>160.000,00</b>
<b>0602</b>		<b>ПРОГРАМ 15:</b>						
		<b>ЛОКАЛНА САМОУПРАВА</b>						
		<b>Функционисање локалне самоуправе и градских општина</b>						
		<i>Јавни ред и безбедност неklasификована на другом месту</i>						
	360							
	48	426 Материјал	350.000,00	0,00	350.000,00	350.000,00	0,00	350.000,00
		Опрема за саобраћај, административна опрема и опрема за јав. безбедност						
	49	512	1.150.000,00	0,00	1.150.000,00			1.150.000,00
						<b>1.150.000,00</b>	<b>0,00</b>	<b>1.150.000,00</b>
		<b>Извори финансирања за функцију 360:</b>						
	01	Приходи из буџета	1.500.000,00	0,00	1.500.000,00	1.500.000,00	0,00	1.500.000,00
		<b>Свега за функцију 360:</b>	<b>1.500.000,00</b>	<b>0,00</b>	<b>1.500.000,00</b>	<b>1.500.000,00</b>	<b>0,00</b>	<b>1.500.000,00</b>
		<b>Извори финансирања за програмску активност 0602-0001:</b>						
	01	Приходи из буџета	104.875.000,00	0,00	104.875.000,00	105.825.000,00	0,00	105.825.000,00
		<b>Свега за програмску активност 0602-0001:</b>	<b>104.875.000,00</b>	<b>0,00</b>	<b>104.875.000,00</b>	<b>105.825.000,00</b>	<b>0,00</b>	<b>105.825.000,00</b>
<b>0602</b>		<b>ПРОГРАМ 15:</b>						
		<b>ЛОКАЛНА САМОУПРАВА</b>						
		<b>Управљање јавним дугом</b>						
		<i>Трансакције јавног дуга</i>						
	170							
	50	441 Отплата домаћих камата	1.700.000,00	0,00	1.700.000,00	1.700.000,00	0,00	1.700.000,00
		Отплата главнице						
	51	611 домаћим кредиторима	7.900.000,00	0,00	7.900.000,00	7.900.000,00	0,00	7.900.000,00
		<b>Извори финансирања за функцију 170:</b>						
	01	Приходи из буџета	9.600.000,00	0,00	9.600.000,00	9.600.000,00	0,00	9.600.000,00
		<b>Свега за функцију 170:</b>	<b>9.600.000,00</b>	<b>0,00</b>	<b>9.600.000,00</b>	<b>9.600.000,00</b>	<b>0,00</b>	<b>9.600.000,00</b>
		<b>Извори финансирања за програмску активност 0602-0003:</b>						
	01	Приходи из буџета	9.600.000,00	0,00	9.600.000,00	9.600.000,00	0,00	9.600.000,00
		<b>Свега за програмску активност 0602-0003:</b>	<b>9.600.000,00</b>	<b>0,00</b>	<b>9.600.000,00</b>	<b>9.600.000,00</b>	<b>0,00</b>	<b>9.600.000,00</b>
<b>0602</b>		<b>ПРОГРАМ 15:</b>						
		<b>ЛОКАЛНА САМОУПРАВА</b>						
		<b>Информисање</b>						
		<i>Услуге емитовања и штампања</i>						
	830							
	52	423 Услуге по уговору	3.000.000,00	0,00	3.000.000,00	3.000.000,00	0,00	3.000.000,00
		Субвенције јавним нефинансијским						
	53	451	3.500.000,00	0,00	3.500.000,00	3.500.000,00	0,00	3.500.000,00



			предузећима (ЈП Радио Бачка)					
			<b>Извори финансирања за функцију 830:</b>					
	01		Приходи из буџета	6.500.000,00	0,00	6.500.000,00	6.500.000,00	0,00
			<b>Свега за функцију 830:</b>	<b>6.500.000,00</b>	<b>0,00</b>	<b>6.500.000,00</b>	<b>6.500.000,00</b>	<b>0,00</b>
			<b>Извори финансирања за програмску активност 0602-0006:</b>					
	01		Приходи из буџета	6.500.000,00	0,00	6.500.000,00	6.500.000,00	0,00
			<b>Свега за програмску активност 0602-0006:</b>	<b>6.500.000,00</b>	<b>0,00</b>	<b>6.500.000,00</b>	<b>6.500.000,00</b>	<b>0,00</b>
<b>0602</b>			<b>ПРОГРАМ 15:</b>					
			<b>ЛОКАЛНА</b>					
			<b>САМОУПРАВА</b>					
<b>0602-0008</b>			<b>Програми националних мањина</b>					
			<i>Социјална заштита неklasификована на другом месту</i>					
	090		Дотације етничким заједницама и мањинама	500.000,00	0,00	500.000,00	500.000,00	0,00
	54	481						
			<b>Извори финансирања за функцију 090:</b>					
	01		Приходи из буџета	500.000,00	0,00	500.000,00	500.000,00	0,00
			<b>Свега за функцију 090:</b>	<b>500.000,00</b>	<b>0,00</b>	<b>500.000,00</b>	<b>500.000,00</b>	<b>0,00</b>
			<b>Извори финансирања за програмску активност 0602-0008:</b>					
	01		Приходи из буџета	500.000,00	0,00	500.000,00	500.000,00	0,00
			<b>Свега за програмску активност 0602-0008:</b>	<b>500.000,00</b>	<b>0,00</b>	<b>500.000,00</b>	<b>500.000,00</b>	<b>0,00</b>
<b>0602</b>			<b>ПРОГРАМ 15:</b>					
			<b>ЛОКАЛНА</b>					
			<b>САМОУПРАВА</b>					
<b>0602-П11</b>			<b>Електронска писарница ОУ Бач</b>					
			<i>Опште јавне услуге</i>					
	130		Компјутерски софтвер	1.000.000,00	0,00	1.000.000,00	1.000.000,00	0,00
	55	515						
			<b>Извори финансирања за функцију 130:</b>					
	01		Приходи из буџета	1.000.000,00	0,00	1.000.000,00	1.000.000,00	0,00
			<b>Свега за функцију 130:</b>	<b>1.000.000,00</b>	<b>0,00</b>	<b>1.000.000,00</b>	<b>1.000.000,00</b>	<b>0,00</b>
			<b>Извори финансирања за пројекат 0602-П11:</b>					
	01		Приходи из буџета	1.000.000,00	0,00	1.000.000,00	1.000.000,00	0,00
			<b>Свега за пројекат 0602-П11:</b>	<b>1.000.000,00</b>	<b>0,00</b>	<b>1.000.000,00</b>	<b>1.000.000,00</b>	<b>0,00</b>
<b>0602</b>			<b>ПРОГРАМ 15:</b>					
			<b>ЛОКАЛНА</b>					
			<b>САМОУПРАВА</b>					
<b>0602-П12</b>			<b>Израда пројеката реконструкције</b>					





			котларница у јавним устано- вама					
			<i>Опште јавне услуге</i>					
	130		Грађевински објекти и пројект- но планирање	2.450.000,00	0,00	2.450.000,00	2.450.000,00	0,00
	56	511						2.450,00
			<b>Извори финанси- рања за функцију 130:</b>					<b>2.450,00</b>
		01	Приходи из буџета	2.450.000,00	0,00	2.450.000,00	2.450.000,00	0,00
			<b>Свега за функци- ју 130:</b>	<b>2.450.000,00</b>	<b>0,00</b>	<b>2.450.000,00</b>	<b>2.450.000,00</b>	<b>0,00</b>
			<b>Извори финанси- рања за пројекат 0602-П2:</b>					
		01	Приходи из буџета	2.450.000,00	0,00	2.450.000,00	2.450.000,00	0,00
			<b>Свега за пројекат 0602-П2:</b>	<b>2.450.000,00</b>	<b>0,00</b>	<b>2.450.000,00</b>	<b>2.450.000,00</b>	<b>0,00</b>
<b>0602</b>			<b>ПРОГРАМ 15: ЛОКАЛНА САМОУПРАВА</b>					
<b>0602-П3</b>			<b>Бесплатна WiFi зона</b>					
			<i>Опште јавне услуге</i>					
	130		Услуге по уговору	100.000,00	0,00	100.000,00	100.000,00	0,00
	57	423						100.000, 00
			Грађевински објекти и пројект- но планирање	200.000,00	0,00	200.000,00	200.000,00	0,00
	58	511						200.000, 00
	59	512	Рачунарска опре- ма	200.000,00	0,00	200.000,00	200.000,00	0,00
			<b>Извори финанси- рања за функцију 130:</b>					
		01	Приходи из буџета	500.000,00	0,00	500.000,00	500.000,00	0,00
			<b>Свега за функци- ју 130:</b>	<b>500.000,00</b>	<b>0,00</b>	<b>500.000,00</b>	<b>500.000,00</b>	<b>0,00</b>
			<b>Извори финанси- рања за пројекат 0602-П3:</b>					
		01	Приходи из буџета	500.000,00	0,00	500.000,00	500.000,00	0,00
			<b>Свега за пројекат 0602-П3:</b>	<b>500.000,00</b>	<b>0,00</b>	<b>500.000,00</b>	<b>500.000,00</b>	<b>0,00</b>
			<b>Извори финанси- рања за Програм 15:</b>					
		01	Приходи из буџета	125.425.000,00	0,00	125.425.000,00	126.375.000,00	0,00
			<b>Свега за Програм 15:</b>	<b>125.425.000,00</b>	<b>0,00</b>	<b>125.425.000,00</b>	<b>126.375.000,00</b>	<b>0,00</b>
<b>0601</b>			<b>ПРОГРАМ 2: КОМУНАЛНА ДЕЛАТНОСТ</b>					
<b>0601-0001</b>			<b>Водоснабдевање</b>					
			<i>Водоснабдевање</i>					
	630		Субвенције јавним нефинансијским предузећима (ЈКП Тврђава)	3.000.000,00	0,00	3.000.000,00	3.000.000,00	0,00
	60	451						3.000,00 0,00
			<b>Извори финанси- рања за за функци- цију 630:</b>					
		01	Приходи из буџета	3.000.000,00	0,00	3.000.000,00	3.000.000,00	0,00
			<b>Свега за функци- ју 630:</b>	<b>3.000.000,00</b>	<b>0,00</b>	<b>3.000.000,00</b>	<b>3.000.000,00</b>	<b>0,00</b>
			<b>Извори финанси- рања за програм-</b>					



			ску активност 0601-0001:						
		01	Приходи из буџета	3.000.000,00	0,00	3.000.000,00	3.000.000,00	0,00	3.000.000,00
			<b>Свега за програмску активност 0601-0001:</b>	<b>3.000.000,00</b>	<b>0,00</b>	<b>3.000.000,00</b>	<b>3.000.000,00</b>	<b>0,00</b>	<b>3.000.000,00</b>
<b>0601</b>			<b>ПРОГРАМ 2: КОМУНАЛНА ДЕЛАТНОСТ</b>						
<b>0601-0014</b>			<b>Остале комуналне услуге</b>						
			<i>Послови заједнице неklasификовани на другом месту</i>						
	660								
		61	423	Услуге по уговору – Зоо хигијена	800.000,00	0,00	800.000,00	800.000,00	800.000,00
				<b>Извори финансирања за функцију 660:</b>					
			01	Приходи из буџета	800.000,00	0,00	800.000,00	800.000,00	800.000,00
				<b>Свега за функцију 660:</b>	<b>800.000,00</b>	<b>0,00</b>	<b>800.000,00</b>	<b>800.000,00</b>	<b>800.000,00</b>
				<b>Извори финансирања за програмску активност 0601-0014:</b>					
			01	Приходи из буџета	800.000,00	0,00	800.000,00	800.000,00	800.000,00
				<b>Свега за програмску активност 0601-0014:</b>	<b>800.000,00</b>	<b>0,00</b>	<b>800.000,00</b>	<b>800.000,00</b>	<b>800.000,00</b>
<b>0601</b>				<b>ПРОГРАМ 2: КОМУНАЛНА ДЕЛАТНОСТ</b>					
<b>0601-П1</b>				<b>Набавка аутобуса и мини-бусева</b>					
	451			<i>Друмски саобраћај</i>					
		62	512	Опрема за друмски саобраћај	23.000.000,00	0,00	23.000.000,00	23.500.000,00	23.500.000,00
				<b>Извори финансирања за функцију 451:</b>					
			01	Приходи из буџета	23.000.000,00	0,00	23.000.000,00	23.500.000,00	23.500.000,00
				<b>Свега за функцију 451:</b>	<b>23.000.000,00</b>	<b>0,00</b>	<b>23.000.000,00</b>	<b>23.500.000,00</b>	<b>23.500.000,00</b>
				<b>Извори финансирања за пројекат 0601-П1:</b>					
			01	Приходи из буџета	23.000.000,00	0,00	23.000.000,00	23.500.000,00	23.500.000,00
				<b>Свега за пројекат 0601-П1:</b>	<b>23.000.000,00</b>	<b>0,00</b>	<b>23.000.000,00</b>	<b>23.500.000,00</b>	<b>23.500.000,00</b>
				<b>Извори финансирања за Програм 2:</b>					
			01	Приходи из буџета	26.800.000,00	0,00	26.800.000,00	27.300.000,00	27.300.000,00
				<b>Свега за Програм 2:</b>	<b>26.800.000,00</b>	<b>0,00</b>	<b>26.800.000,00</b>	<b>27.300.000,00</b>	<b>27.300.000,00</b>
<b>1501</b>				<b>ПРОГРАМ 3: ЛОКАЛНИ ЕКОНОМСКИ РАЗВОЈ</b>					
<b>1501-П1</b>				<b>ЛАПЗ – Стручна пракса 2014/2015</b>					
	412			<i>Опти послови по питању рада</i>					
		63	423	Услуге по уговору	2.600.000,00	0,00	2.600.000,00	2.600.000,00	2.600.000,00
				<b>Извори финансирања за функцију 412:</b>					



	01	Приходи из буџета	2.600.000,00	0,00	2.600.000,00	2.600.000,00	0,00	2.600.000,00
		<b>Свега за функцију 412:</b>	<b>2.600.000,00</b>	<b>0,00</b>	<b>2.600.000,00</b>	<b>2.600.000,00</b>	<b>0,00</b>	<b>2.600.000,00</b>
		<b>Извори финансирања за пројекат 1501-П1:</b>						
	01	Приходи из буџета	2.600.000,00	0,00	2.600.000,00	2.600.000,00	0,00	2.600.000,00
		<b>Свега за пројекат 1501-П1:</b>	<b>2.600.000,00</b>	<b>0,00</b>	<b>2.600.000,00</b>	<b>2.600.000,00</b>	<b>0,00</b>	<b>2.600.000,00</b>
<b>1501</b>		<b>ПРОГРАМ 3:</b>						
		<b>ЛОКАЛНИ ЕКОНОМСКИ РАЗВОЈ</b>						
<b>1501-П2</b>		<b>ЛАПЗ – Отварање нових радних места</b>						
		<i>Општи послови по питању рада</i>						
412	64	454	Субвенције приватним предузећима	1.500.000,00	0,00	1.500.000,00	1.500.000,00	1.500.000,00
		<b>Извори финансирања за функцију 412:</b>						
	01	Приходи из буџета	1.500.000,00	0,00	1.500.000,00	1.500.000,00	0,00	1.500.000,00
		<b>Свега за функцију 412:</b>	<b>1.500.000,00</b>	<b>0,00</b>	<b>1.500.000,00</b>	<b>1.500.000,00</b>	<b>0,00</b>	<b>1.500.000,00</b>
		<b>Извори финансирања за пројекат 1501-П2:</b>						
	01	Приходи из буџета	1.500.000,00	0,00	1.500.000,00	1.500.000,00	0,00	1.500.000,00
		<b>Свега за пројекат 1501-П2:</b>	<b>1.500.000,00</b>	<b>0,00</b>	<b>1.500.000,00</b>	<b>1.500.000,00</b>	<b>0,00</b>	<b>1.500.000,00</b>
<b>1501</b>		<b>ПРОГРАМ 3:</b>						
		<b>ЛОКАЛНИ ЕКОНОМСКИ РАЗВОЈ</b>						
<b>1501-П3</b>		<b>Унапређење предузетништва (конкурентност радне снаге)</b>						
		<i>Општи послови по питању рада</i>						
412	65	423	Услуге по уговору	1.000.000,00	0,00	1.000.000,00	1.000.000,00	1.000.000,00
		<b>Извори финансирања за функцију 412:</b>						
	01	Приходи из буџета	1.000.000,00	0,00	1.000.000,00	1.000.000,00	0,00	1.000.000,00
		<b>Свега за функцију 412:</b>	<b>1.000.000,00</b>	<b>0,00</b>	<b>1.000.000,00</b>	<b>1.000.000,00</b>	<b>0,00</b>	<b>1.000.000,00</b>
		<b>Извори финансирања за пројекат 1501-П3:</b>						
	01	Приходи из буџета	1.000.000,00	0,00	1.000.000,00	1.000.000,00	0,00	1.000.000,00
		<b>Свега за пројекат 1501-П3:</b>	<b>1.000.000,00</b>	<b>0,00</b>	<b>1.000.000,00</b>	<b>1.000.000,00</b>	<b>0,00</b>	<b>1.000.000,00</b>
<b>1501</b>		<b>ПРОГРАМ 3:</b>						
		<b>ЛОКАЛНИ ЕКОНОМСКИ РАЗВОЈ</b>						
<b>1501-П4</b>		<b>Адаптација производне хале у улици Николе Тесле у Бачу</b>						
		<i>Општи послови по питању рада</i>						
412	66	425	Текуће поправке и одржавање	1.200.000,00	0,00	1.200.000,00	1.200.000,00	1.200.000,00
		<b>Извори финансирања за функцију</b>						



			<b>130:</b>							
		01	Приходи из буџета	1.200.000,00	0,00	1.200.000,00	1.200.000,00	0,00	1.200.000,00	
			<b>Свега за функцију 412:</b>	<b>1.200.000,00</b>	<b>0,00</b>	<b>1.200.000,00</b>	<b>1.200.000,00</b>	<b>0,00</b>	<b>1.200.000,00</b>	
			<b>Извори финансирања за пројекат 1501-П4:</b>							
		01	Приходи из буџета	1.200.000,00	0,00	1.200.000,00	1.200.000,00	0,00	1.200.000,00	
			<b>Свега за пројекат 1501-П4:</b>	<b>1.200.000,00</b>	<b>0,00</b>	<b>1.200.000,00</b>	<b>1.200.000,00</b>	<b>0,00</b>	<b>1.200.000,00</b>	
<b>1501</b>			<b>ПРОГРАМ 3:</b>							
			<b>ЛОКАЛНИ</b>							
			<b>ЕКОНОМСКИ</b>							
			<b>РАЗВОЈ</b>							
<b>1501-П5</b>			<b>ЛАПЗ – Јавни</b>							
			<b>радони 2015/2016</b>							
			<i>Општи послови по питању рада</i>							
	412									
		66.1	423	Услуге по уговору	0,00	0,00	0,00	3.000.000,00	0,00	3.000.000,00
			<b>Извори финансирања за функцију 412:</b>							
		01	Приходи из буџета	0,00	0,00	0,00	3.000.000,00	0,00	3.000.000,00	
			<b>Свега за функцију 412:</b>	<b>0,00</b>	<b>0,00</b>	<b>0,00</b>	<b>3.000.000,00</b>	<b>0,00</b>	<b>3.000.000,00</b>	
			<b>Извори финансирања за пројекат 1501-П5:</b>							
		01	Приходи из буџета	0,00	0,00	0,00	3.000.000,00	0,00	3.000.000,00	
			<b>Свега за пројекат 1501-П5:</b>	<b>0,00</b>	<b>0,00</b>	<b>0,00</b>	<b>3.000.000,00</b>	<b>0,00</b>	<b>3.000.000,00</b>	
			<b>Извори финансирања за Програм 3:</b>							
		01	Приходи из буџета	6.300.000,00	0,00	6.300.000,00	9.300.000,00	0,00	9.300.000,00	
			<b>Свега за Програм 3:</b>	<b>6.300.000,00</b>	<b>0,00</b>	<b>6.300.000,00</b>	<b>9.300.000,00</b>	<b>0,00</b>	<b>9.300.000,00</b>	
<b>0101</b>			<b>ПРОГРАМ 5:</b>							
			<b>РАЗВОЈ</b>							
			<b>ПОЉОПРИВРЕДЕ</b>							
			<b>Унапређење</b>							
			<b>услова за пољопривредну делатност</b>							
<b>0101-0001</b>			<i>Пољопривреда</i>							
	421									
		67	423	Услуге по уговору	6.010.000,00	0,00	6.010.000,00	5.010.000,00	0,00	5.010.000,00
		68	424	Специјализоване услуге	35.970.000,00	0,00	35.970.000,00	35.970.000,00	0,00	35.970.000,00
		69	426	Материјал	600.000,00	0,00	600.000,00	600.000,00	0,00	600.000,00
		70	512	Опрема за пољопривреду	11.150.000,00	0,00	11.150.000,00	13.150.000,00	0,00	13.150.000,00
			<b>Извори финансирања за функцију 421:</b>							
		01	Приходи из буџета	53.730.000,00	0,00	53.730.000,00	54.730.000,00	0,00	54.730.000,00	
			<b>Свега за функцију 421:</b>	<b>53.730.000,00</b>	<b>0,00</b>	<b>53.730.000,00</b>	<b>54.730.000,00</b>	<b>0,00</b>	<b>54.730.000,00</b>	
			<b>Извори финансирања за програмску активност 0101-0001:</b>							
		01	Приходи из буџета	53.730.000,00	0,00	53.730.000,00	54.730.000,00	0,00	54.730.000,00	



				<b>Свега за програмску активност 0101-0001:</b>	<b>53.730.000,00</b>	<b>0,00</b>	<b>53.730.000,00</b>	<b>54.730.000,00</b>	<b>0,00</b>	<b>54.730.000,00</b>
				<b>ПРОГРАМ 5: РАЗВОЈ ПОЉОПРИВРЕДЕ</b>						
<b>0101</b>				<b>Рурални развој</b>						
<b>0101-0003</b>				<i>Пољопривреда</i>						
	421									
		71	424	Специјализоване услуге	50.000.000,00	0,00	50.000.000,00	50.000.000,00	0,00	50.000.000,00
			511	Изградња атарских путева и ветрозаштитних појасева	53.270.000,00	0,00	53.270.000,00			53.270.000,00
	72							53.270.000,00	0,00	53.270.000,00
				<b>Извори финансирања за функцију 421:</b>						
			01	Приходи из буџета	103.270.000,00	0,00	103.270.000,00	103.270.000,00	0,00	103.270.000,00
				<b>Свега за функцију 421:</b>	<b>103.270.000,00</b>	<b>0,00</b>	<b>103.270.000,00</b>	<b>103.270.000,00</b>	<b>0,00</b>	<b>103.270.000,00</b>
				<b>Извори финансирања за програмску активност 0101-0003:</b>						
			01	Приходи из буџета	103.270.000,00	0,00	103.270.000,00	103.270.000,00	0,00	103.270.000,00
				<b>Свега за програмску активност 0101-0003:</b>	<b>103.270.000,00</b>	<b>0,00</b>	<b>103.270.000,00</b>	<b>103.270.000,00</b>	<b>0,00</b>	<b>103.270.000,00</b>
				<b>Извори финансирања за Програм 5:</b>						
			01	Приходи из буџета	157.000.000,00	0,00	157.000.000,00	158.000.000,00	0,00	158.000.000,00
				<b>Свега за Програм 5:</b>	<b>157.000.000,00</b>	<b>0,00</b>	<b>157.000.000,00</b>	<b>158.000.000,00</b>	<b>0,00</b>	<b>158.000.000,00</b>
<b>2001</b>				<b>ПРОГРАМ 8: ПРЕДШКОЛСКО ВАСПИТАЊЕ</b>						
<b>2001-III</b>				<i>Доградња просторија ПУ Колибри у Бачу</i>						
	911			<i>Предшколско васпитање</i>						
		73	511	Грађевински објекти и пројектно планирање	14.000.000,00	0,00	14.000.000,00			14.500.000,00
								14.500.000,00	0,00	14.500.000,00
				<b>Извори финансирања за функцију 911:</b>						
			01	Приходи из буџета	14.000.000,00	0,00	14.000.000,00	14.500.000,00	0,00	14.500.000,00
				<b>Свега за функцију 911:</b>	<b>14.000.000,00</b>	<b>0,00</b>	<b>14.000.000,00</b>	<b>14.500.000,00</b>	<b>0,00</b>	<b>14.500.000,00</b>
				<b>Извори финансирања за пројекат 2001-III:</b>						
			01	Приходи из буџета	14.000.000,00	0,00	14.000.000,00	14.500.000,00	0,00	14.500.000,00
				<b>Свега за пројекат 2001-III:</b>	<b>14.000.000,00</b>	<b>0,00</b>	<b>14.000.000,00</b>	<b>14.500.000,00</b>	<b>0,00</b>	<b>14.500.000,00</b>
				<b>Извори финансирања за Програм 8:</b>						
			01	Приходи из буџета	14.000.000,00	0,00	14.000.000,00	14.500.000,00	0,00	14.500.000,00
				<b>Свега за Програм 8:</b>	<b>14.000.000,00</b>	<b>0,00</b>	<b>14.000.000,00</b>	<b>14.500.000,00</b>	<b>0,00</b>	<b>14.500.000,00</b>
<b>0901</b>				<b>ПРОГРАМ 11: СОЦИЈАЛНА И ДЕЧЈА ЗАШТИТА</b>						



0901-0001	070	Социјалне помоћи								
		Социјална помоћ угроженом становништву								
		74	472	Накнаде из буџета за помоћ избеглим лицима	500.000,00	0,00	500.000,00	500.000,00	0,00	500.000,00
			<b>Извори финансирања за функцију 070:</b>							
			01	Приходи из буџета	500.000,00	0,00	500.000,00	500.000,00	0,00	500.000,00
		<b>Свега за функцију 070:</b>			<b>500.000,00</b>	<b>0,00</b>	<b>500.000,00</b>	<b>500.000,00</b>	<b>0,00</b>	<b>500.000,00</b>
		<b>Извори финансирања за програмску активност 0901-0001</b>								
			01	Приходи из буџета	500.000,00	0,00	500.000,00	500.000,00	0,00	500.000,00
		<b>Свега за програмску активност 0901-0001:</b>			<b>500.000,00</b>	<b>0,00</b>	<b>500.000,00</b>	<b>500.000,00</b>	<b>0,00</b>	<b>500.000,00</b>
		<b>ПРОГРАМ 11: СОЦИЈАЛНА И ДЕЧИЈА ЗАШТИТА</b>								
0901-0005	090	Активности Црвеног крста								
		Социјална заштита неklasификована на другом месту								
		75	481	Дотације Црвеном крсту	300.000,00	0,00	300.000,00	300.000,00	0,00	300.000,00
			<b>Извори финансирања за функцију 090:</b>							
			01	Приходи из буџета	300.000,00	0,00	300.000,00	300.000,00	0,00	300.000,00
		<b>Свега за функцију 090:</b>			<b>300.000,00</b>	<b>0,00</b>	<b>300.000,00</b>	<b>300.000,00</b>	<b>0,00</b>	<b>300.000,00</b>
		<b>Извори финансирања за програмску активност 0901-0005</b>								
			01	Приходи из буџета	300.000,00	0,00	300.000,00	300.000,00	0,00	300.000,00
		<b>Свега за програмску активност 0901-0005:</b>			<b>300.000,00</b>	<b>0,00</b>	<b>300.000,00</b>	<b>300.000,00</b>	<b>0,00</b>	<b>300.000,00</b>
		<b>ПРОГРАМ 11: СОЦИЈАЛНА И ДЕЧИЈА ЗАШТИТА</b>								
0901-0006	040	Дечија заштита								
		Породица и деца								
		76	472	Накнаде из буџета за помоћ новорођеној деци	4.000.000,00	0,00	4.000.000,00	4.000.000,00	0,00	4.000.000,00
			<b>Извори финансирања за функцију 040:</b>							
			01	Приходи из буџета	4.000.000,00	0,00	4.000.000,00	4.000.000,00	0,00	4.000.000,00
		<b>Свега за функцију 040:</b>			<b>4.000.000,00</b>	<b>0,00</b>	<b>4.000.000,00</b>	<b>4.000.000,00</b>	<b>0,00</b>	<b>4.000.000,00</b>
		<b>Извори финансирања за програмску активност 0901-0006</b>								
			01	Приходи из буџета	4.000.000,00	0,00	4.000.000,00	4.000.000,00	0,00	4.000.000,00
		<b>Свега за програмску активност 0901-0006:</b>			<b>4.000.000,00</b>	<b>0,00</b>	<b>4.000.000,00</b>	<b>4.000.000,00</b>	<b>0,00</b>	<b>4.000.000,00</b>



			Свега за програмску активност 0901-0006:	4.000.000,00	0,00	4.000.000,00	4.000.000,00	0,00	4.000,00
			Извори финансирања за Програм 11:						
	01		Приходи из буџета	4.800.000,00	0,00	4.800.000,00	4.800.000,00	0,00	4.800,00
			Свега за Програм 11:	4.800.000,00	0,00	4.800.000,00	4.800.000,00	0,00	4.800,00
1801			<b>ПРОГРАМ 12:</b>						
			<b>ПРИМАРНА</b>						
			<b>ЗДРАВСТВЕНА</b>						
			<b>ЗАШТИТА</b>						
1801-П1			Суфинансирање вештачке оплодње						
			<i>Услуге медицинских центара и породилишта</i>						
	77	424	Специјализоване услуге	750.000,00	0,00	750.000,00	750.000,00	0,00	750.000,00
			Извори финансирања за функцију 733:						
	01		Приходи из буџета	750.000,00	0,00	750.000,00	750.000,00	0,00	750.000,00
			Свега за функцију 733:	750.000,00	0,00	750.000,00	750.000,00	0,00	750.000,00
			Извори финансирања за пројекат 1801-П1:						
	01		Приходи из буџета	750.000,00	0,00	750.000,00	750.000,00	0,00	750.000,00
			Свега за пројекат 1801-П1:	750.000,00	0,00	750.000,00	750.000,00	0,00	750.000,00
			Извори финансирања за Програм 12:						
	01		Приходи из буџета	750.000,00	0,00	750.000,00	750.000,00	0,00	750.000,00
			Свега за Програм 12:	750.000,00	0,00	750.000,00	750.000,00	0,00	750.000,00
1201			<b>ПРОГРАМ 13:</b>						
			<b>РАЗВОЈ КУЛТУРЕ</b>						
1201-0002			Подстицаји културном и уметничком стваралаштву						
			<i>Услуге културе</i>						
	78	481	Дотације удружењима грађана и КУД-овима	3.500.000,00	0,00	3.500.000,00	3.500.000,00	0,00	3.500,00
			Извори финансирања за функцију 820:						
	01		Приходи из буџета	3.500.000,00	0,00	3.500.000,00	3.500.000,00	0,00	3.500,00
			Свега за функцију 820:	3.500.000,00	0,00	3.500.000,00	3.500.000,00	0,00	3.500,00
1201			<b>ПРОГРАМ 13:</b>						
			<b>РАЗВОЈ КУЛТУРЕ</b>						
1201-0002			Подстицаји културном и уметничком стваралаштву						
			<i>Услуге верске заједнице</i>						
	79	481	Дотације верским заједницама	1.200.000,00	0,00	1.200.000,00	1.200.000,00	0,00	1.200,00
			Извори финансирања за функцију 840:						



	01	Приходи из буџета	1.200.000,00	0,00	1.200.000,00	1.200.000,00	0,00	1.200.000,00
		<b>Свега за функцију 840:</b>	<b>1.200.000,00</b>	<b>0,00</b>	<b>1.200.000,00</b>	<b>1.200.000,00</b>	<b>0,00</b>	<b>1.200.000,00</b>
		<b>Извори финансирања за програмску активност 1201-0002:</b>						
	01	Приходи из буџета	4.700.000,00	0,00	4.700.000,00	4.700.000,00	0,00	4.700.000,00
		<b>Свега за програмску активност 1201-0002:</b>	<b>4.700.000,00</b>	<b>0,00</b>	<b>4.700.000,00</b>	<b>4.700.000,00</b>	<b>0,00</b>	<b>4.700.000,00</b>
		<b>Извори финансирања за Програм 13:</b>						
	01	Приходи из буџета	4.700.000,00	0,00	4.700.000,00	4.700.000,00	0,00	4.700.000,00
		<b>Свега за Програм 13:</b>	<b>4.700.000,00</b>	<b>0,00</b>	<b>4.700.000,00</b>	<b>4.700.000,00</b>	<b>0,00</b>	<b>4.700.000,00</b>
<b>1301</b>		<b>ПРОГРАМ 14:</b>						
		<b>РАЗВОЈ СПОРТА И ОМЛАДИНЕ</b>						
		<b>Подршка локалним спортским организацијама и савезима</b>						
<b>1301-0001</b>		<i>Услуге рекреације и спорта</i>						
	810	Дотације спортским организацијама	8.750.000,00	0,00	8.750.000,00	8.750.000,00	0,00	8.750.000,00
	80	<b>Извори финансирања за функцију 810:</b>						
	01	Приходи из буџета	8.750.000,00	0,00	8.750.000,00	8.750.000,00	0,00	8.750.000,00
		<b>Свега за функцију 810:</b>	<b>8.750.000,00</b>	<b>0,00</b>	<b>8.750.000,00</b>	<b>8.750.000,00</b>	<b>0,00</b>	<b>8.750.000,00</b>
		<b>Извори финансирања за програмску активност 1301-0001:</b>						
	01	Приходи из буџета	8.750.000,00	0,00	8.750.000,00	8.750.000,00	0,00	8.750.000,00
		<b>Свега за програмску активност 1301-0001:</b>	<b>8.750.000,00</b>	<b>0,00</b>	<b>8.750.000,00</b>	<b>8.750.000,00</b>	<b>0,00</b>	<b>8.750.000,00</b>
		<b>Извори финансирања за Програм 14:</b>						
	01	Приходи из буџета	8.750.000,00	0,00	8.750.000,00	8.750.000,00	0,00	8.750.000,00
		<b>Свега за Програм 14:</b>	<b>8.750.000,00</b>	<b>0,00</b>	<b>8.750.000,00</b>	<b>8.750.000,00</b>	<b>0,00</b>	<b>8.750.000,00</b>
		<b>Извори финансирања за Главу 1:</b>						
	01	Приходи из буџета	348.525.000,00	0,00	348.525.000,00	354.475.000,00	0,00	354.475.000,00
		<b>Свега за Главу 1:</b>	<b>348.525.000,00</b>	<b>0,00</b>	<b>348.525.000,00</b>	<b>354.475.000,00</b>	<b>0,00</b>	<b>354.475.000,00</b>
<b>3</b>	<b>2</b>	<b>ФОНД ЗА РАЗВОЈ ПОЉОПРИВРЕДЕ</b>						
		<b>ПРОГРАМ 5:</b>						
		<b>РАЗВОЈ ПОЉОПРИВРЕДЕ</b>						
<b>0101</b>		<b>Подстицаји пољопривредној производњи</b>						
<b>0101-0002</b>		<i>Пољопривреда</i>						
	81	423 Услуге по уговору	6.200.000,00	0,00	6.200.000,00	6.200.000,00	0,00	6.200.000,00





	82	424	Специјализоване услуге	6.500.000,00	0,00	6.500.000,00	6.500.000,00	0,00	6.500.000,00
	83	512	Опрема за пољопривреду	7.100.000,00	0,00	7.100.000,00	7.100.000,00	0,00	7.100.000,00
	84	514	Биолошка имовина	5.400.000,00	0,00	5.400.000,00	5.400.000,00	0,00	5.400.000,00
			<b>Извори финансирања за функцију 421:</b>						
		01	Приходи из буџета	25.200.000,00	0,00	25.200.000,00	25.200.000,00	0,00	25.200.000,00
			<b>Свега за функцију 421:</b>	<b>25.200.000,00</b>	<b>0,00</b>	<b>25.200.000,00</b>	<b>25.200.000,00</b>	<b>0,00</b>	<b>25.200.000,00</b>
			<b>Извори финансирања за програмску активност 0101-0002:</b>						
		01	Приходи из буџета	25.200.000,00	0,00	25.200.000,00	25.200.000,00	0,00	25.200.000,00
			<b>Свега за програмску активност 0101-0002:</b>	<b>25.200.000,00</b>	<b>0,00</b>	<b>25.200.000,00</b>	<b>25.200.000,00</b>	<b>0,00</b>	<b>25.200.000,00</b>
			<b>ПРОГРАМ 5: РАЗВОЈ ПОЉОПРИВРЕДЕ Мере подршке задругарству Пољопривреда</b>						
0101									
0101-П1	421								
	85	451	Текуће субвенције за пољопривреду	1.000.000,00	0,00	1.000.000,00	1.000.000,00	0,00	1.000.000,00
			<b>Извори финансирања за функцију 421:</b>						
		01	Приходи из буџета	1.000.000,00	0,00	1.000.000,00	1.000.000,00	0,00	1.000.000,00
			<b>Свега за функцију 421:</b>	<b>1.000.000,00</b>	<b>0,00</b>	<b>1.000.000,00</b>	<b>1.000.000,00</b>	<b>0,00</b>	<b>1.000.000,00</b>
			<b>Извори финансирања за пројекат 0101-П1:</b>						
		01	Приходи из буџета	1.000.000,00	0,00	1.000.000,00	1.000.000,00	0,00	1.000.000,00
			<b>Свега за пројекат 0101-П1:</b>	<b>1.000.000,00</b>	<b>0,00</b>	<b>1.000.000,00</b>	<b>1.000.000,00</b>	<b>0,00</b>	<b>1.000.000,00</b>
			<b>Извори финансирања за Програм 5:</b>						
		01	Приходи из буџета	26.200.000,00	0,00	26.200.000,00	26.200.000,00	0,00	26.200.000,00
			<b>Свега за Програм 5:</b>	<b>26.200.000,00</b>	<b>0,00</b>	<b>26.200.000,00</b>	<b>26.200.000,00</b>	<b>0,00</b>	<b>26.200.000,00</b>
			<b>Извори финансирања за Главу 2:</b>						
		01	Приходи из буџета	26.200.000,00	0,00	26.200.000,00	26.200.000,00	0,00	26.200.000,00
			<b>Свега за Главу 2:</b>	<b>26.200.000,00</b>	<b>0,00</b>	<b>26.200.000,00</b>	<b>26.200.000,00</b>	<b>0,00</b>	<b>26.200.000,00</b>
3	3		<b>ФОНД ЗА ЗАШТИТУ ЖИВОТНЕ СРЕДИНЕ</b>						
			<b>ПРОГРАМ 6: ЗАШТИТА ЖИВОТНЕ СРЕДИНЕ</b>						
0401			<b>Праћење квалитета елемената животне средине</b>						
0401-0003	560		<b>Заштита животне средине неklasификована на другом месту</b>						
	86	424	Специјализоване услуге	230.000,00	0,00	230.000,00	230.000,00	0,00	230.000,00
			<b>Извори финансирања за функцију</b>						



		<b>560:</b>					
01	Приходи из буџета	230.000,00	0,00	230.000,00	230.000,00	0,00	230.000,00
<b>Свега за функцију 560:</b>		<b>230.000,00</b>	<b>0,00</b>	<b>230.000,00</b>	<b>230.000,00</b>	<b>0,00</b>	<b>230.000,00</b>
<b>Извори финансирања за програмску активност 0401-0003:</b>							
01	Приходи из буџета	230.000,00	0,00	230.000,00	230.000,00	0,00	230.000,00
<b>Свега за програмску активност 0401-0003:</b>		<b>230.000,00</b>	<b>0,00</b>	<b>230.000,00</b>	230.000,00	0,00	230.000,00
<b>0401</b>	<b>ПРОГРАМ 6: ЗАШТИТА ЖИВОТНЕ СРЕДИНЕ</b>						
	<b>Заштита природних вредности и унапређење подручја са природним својствима</b>						
<b>0401-0004</b>	<b>Заштита животне средине неklasификована на другом месту</b>						
560							
87	423 Услуге по уговору	20.000,00	0,00	20.000,00	20.000,00	0,00	20.000,00
88	424 Специјализоване услуге	2.450.000,00	0,00	2.450.000,00	2.450.000,00	0,00	2.450.000,00
<b>Извори финансирања за функцију 560:</b>							
01	Приходи из буџета	2.470.000,00	0,00	2.470.000,00	2.470.000,00	0,00	2.470.000,00
<b>Свега за функцију 560:</b>		<b>2.470.000,00</b>	<b>0,00</b>	<b>2.470.000,00</b>	<b>2.470.000,00</b>	<b>0,00</b>	<b>2.470.000,00</b>
<b>Извори финансирања за програмску активност 0401-0004:</b>							
01	Приходи из буџета	2.470.000,00	0,00	2.470.000,00	2.470.000,00	0,00	2.470.000,00
<b>Свега за програмску активност 0401-0004:</b>		<b>2.470.000,00</b>	<b>0,00</b>	<b>2.470.000,00</b>	<b>2.470.000,00</b>	<b>0,00</b>	<b>2.470.000,00</b>
<b>Извори финансирања за Програм 6:</b>							
01	Приходи из буџета	2.700.000,00	0,00	2.700.000,00	2.700.000,00	0,00	2.700.000,00
<b>Свега за Програм 6:</b>		<b>2.700.000,00</b>	<b>0,00</b>	<b>2.700.000,00</b>	<b>2.700.000,00</b>	<b>0,00</b>	<b>2.700.000,00</b>
<b>Извори финансирања за Главу 3:</b>							
01	Приходи из буџета	2.700.000,00	0,00	2.700.000,00	2.700.000,00	0,00	2.700.000,00
<b>Свега за Главу 3:</b>		<b>2.700.000,00</b>	<b>0,00</b>	<b>2.700.000,00</b>	2.700.000,00	0,00	2.700.000,00
3	4	<b>ВИШЕНАМЕНСКИ РАЗВОЈНИ ПРОЈЕКТИ</b>					
<b>1501</b>	<b>ПРОГРАМ 3: ЛОКАЛНИ ЕКОНОМСКИ РАЗВОЈ</b>						
	<b>Повезивање округа и општина дунавског региона у Србији са заједничким циљем унапређења соци-</b>						
<b>1501-III</b>							



			<b>економског развоја</b>						
			<i>Вишенаменски развојни пројекти</i>						
474	89	421	Стални трошкови	10.000,00	0,00	10.000,00	10.000,00	0,00	10.000,00
	89.1	422	Трошкови путовања	0,00	0,00	0,00	4.500,00	0,00	4.500,00
	90	423	Услуге по уговору	1.660.000,00	0,00	1.660.000,00	1.660.020,00	0,00	1.660.020,00
	90.1	424	Специјализоване услуге	0,00	0,00	0,00	430.380,00	0,00	430.380,00
	91	426	Материјал	378.000,00	0,00	378.000,00	323.300,00	0,00	323.300,00
	92	481	Дотације невладиним организацијама	15.000,00	0,00	15.000,00	15.000,00	0,00	15.000,00
	93	499	Средства резерве	490.000,00	0,00	490.000,00	490.000,00	0,00	490.000,00
	94	511	Грађевински објекти	2.000.000,00	0,00	2.000.000,00	2.000.000,00	0,00	2.000.000,00
	94.1	512	Опрема	0,00	0,00	0,00	165.500,00	0,00	165.500,00
	95	515	Нематеријална имовина	490.000,00	0,00	490.000,00	182.000,00	0,00	182.000,00
	96	522	Залихе материјала	615.000,00	0,00	615.000,00	615.000,00	0,00	615.000,00
			<b>Извори финансирања за функцију 474:</b>						
		01	Приходи из буџета	3.443.400,00	0,00	3.443.400,00	3.681.100,00	0,00	3.681.100,00
		06	Донације од међународних организација	2.214.600,00	0,00	2.214.600,00	2.214.600,00	0,00	2.214.600,00
			<b>Свега за функцију 474:</b>	<b>5.658.000,00</b>	<b>0,00</b>	<b>5.658.000,00</b>	<b>5.895.700,00</b>	<b>0,00</b>	<b>5.895.700,00</b>
			<b>Извори финансирања за пројекат 1501-П1:</b>						
		01	Приходи из буџета	3.443.400,00	0,00	3.443.400,00	3.681.100,00	0,00	3.681.100,00
		06	Донације од међународних организација	2.214.600,00	0,00	2.214.600,00	2.214.600,00	0,00	2.214.600,00
			<b>Свега за пројекат 1501-П1:</b>	<b>5.658.000,00</b>	<b>0,00</b>	<b>5.658.000,00</b>	<b>5.895.700,00</b>	<b>0,00</b>	<b>5.895.700,00</b>
			<b>ПРОГРАМ 5: РАЗВОЈ ПОЉОПРИВРЕДЕ</b>						
<b>0101</b>			<b>Економска конкурентност кроз повезивање у пољ. задруге</b>						
<b>0101-П1</b>			<i>Вишенаменски развојни пројекти</i>						
474	97	421	Стални трошкови	734.000,00	0,00	734.000,00	398.150,00	0,00	398.150,00
	98	422	Трошкови путовања	1.340.000,00	0,00	1.340.000,00	1.073.000,00	0,00	1.073.000,00
	99	423	Услуге по уговору	3.436.000,00	0,00	3.436.000,00	3.335.125,00	0,00	3.335.125,00
	99.1	424	Специјализоване услуге	0,00	0,00	0,00	636.650,00	0,00	636.650,00
	100	426	Материјал	165.000,00	0,00	165.000,00	289.300,00	0,00	289.300,00
	101	499	Средства резерве	425.000,00	0,00	425.000,00	425.000,00	0,00	425.000,00
	102	511	Грађевински објекти	3.000.000,00	0,00	3.000.000,00	3.265.000,00	0,00	3.265.000,00
	103	512	Опрема за пољопривреду	2.604.000,00	0,00	2.604.000,00	2.604.000,00	0,00	2.604.000,00
	104	515	Нематеријална имовина	405.000,00	0,00	405.000,00	286.700,00	0,00	286.700,00
			<b>Извори финансирања за функцију</b>						



		<b>474:</b>							
	01	Приходи из буџета	5.732.325,00	0,00	5.732.325,00	5.936.250,00	0,00	5.936.250,00	
	06	Донације од међународних организација	6.075.761,25	0,00	6.075.761,25	6.075.761,25	0,00	6.075.761,25	
	07	Трансфери од осталих нивоа власти	300.913,75	0,00	300.913,75	300.913,75	0,00	300.913,75	
		<b>Свега за функцију 474:</b>	<b>12.109.000,00</b>	<b>0,00</b>	<b>12.109.000,00</b>	<b>12.312.925,00</b>	<b>0,00</b>	<b>12.312.925,00</b>	
		<b>Извори финансирања за пројекат 0101-П1:</b>							
	01	Приходи из буџета	5.732.325,00	0,00	5.732.325,00	5.936.250,00	0,00	5.936.250,00	
	06	Донације од међународних организација	6.075.761,25	0,00	6.075.761,25	6.075.761,25	0,00	6.075.761,25	
	07	Трансфери од осталих нивоа власти	300.913,75	0,00	300.913,75	300.913,75	0,00	300.913,75	
		<b>Свега за пројекат 0101-П1:</b>	<b>12.109.000,00</b>	<b>0,00</b>	<b>12.109.000,00</b>	<b>12.312.925,00</b>	<b>0,00</b>	<b>12.312.925,00</b>	
2002			<b>ПРОГРАМ 9: ОСНОВНО ОБРАЗОВАЊЕ Финансирање ужине за ученике ромске националности од петог до осмог разреда Вишенаменски развојни пројекти</b>						
	2002-П11	<b>Накнаде из буџета за исхрану ученика</b>							
	474	105	472	160.000,00	0,00	160.000,00	160.000,00	0,00	160.000,00
		<b>Извори финансирања за функцију 474:</b>							
	01	Приходи из буџета	60.000,00	0,00	60.000,00	60.000,00	0,00	60.000,00	
	07	Трансфери од осталих нивоа власти	100.000,00	0,00	100.000,00	100.000,00	0,00	100.000,00	
		<b>Свега за функцију 474:</b>	<b>160.000,00</b>	<b>0,00</b>	<b>160.000,00</b>	<b>160.000,00</b>	<b>0,00</b>	<b>160.000,00</b>	
		<b>Извори финансирања за пројекат 2002-П11:</b>							
	01	Приходи из буџета	60.000,00	0,00	60.000,00	60.000,00	0,00	60.000,00	
	07	Трансфери од осталих нивоа власти	100.000,00	0,00	100.000,00	100.000,00	0,00	100.000,00	
		<b>Свега за пројекат 2002-П11:</b>	<b>160.000,00</b>	<b>0,00</b>	<b>160.000,00</b>	<b>160.000,00</b>	<b>0,00</b>	<b>160.000,00</b>	
1201			<b>ПРОГРАМ 13: РАЗВОЈ КУЛТУРЕ Уређење простора средњовековне тврђаве Бач као јединствене тематске целине Вишенаменски развојни пројекти</b>						
	1201-П11	474	425	210.000,00	0,00	210.000,00	210.000,00	0,00	210.000,00
			513	425.600,00	0,00	425.600,00	425.600,00	0,00	425.600,00
		<b>Извори финансирања за функцију 474:</b>							



	01	Приходи из буџета	135.600,00	0,00	135.600,00	135.600,00	0,00	135.600,00	
	07	Трансфери од осталих нивоа власти	500.000,00	0,00	500.000,00	500.000,00	0,00	500.000,00	
		<b>Свега за функцију 474:</b>	<b>635.600,00</b>	<b>0,00</b>	<b>635.600,00</b>	<b>635.600,00</b>	<b>0,00</b>	<b>635.600,00</b>	
		<b>Извори финансирања за пројекат 1201-П1:</b>							
	01	Приходи из буџета	135.600,00	0,00	135.600,00	135.600,00	0,00	135.600,00	
	07	Трансфери од осталих нивоа власти	500.000,00	0,00	500.000,00	500.000,00	0,00	500.000,00	
		<b>Свега за пројекат 1201-П1:</b>	<b>635.600,00</b>	<b>0,00</b>	<b>635.600,00</b>	<b>635.600,00</b>	<b>0,00</b>	<b>635.600,00</b>	
<b>0602</b>		<b>ПРОГРАМ 15: ЛОКАЛНА САМОУПРАВА Израда локалног акционог плана за унапређење положаја Рома у области образовања и запошљавања Вишенаменски развојни пројекти</b>							
	474								
	108	423	Услуге по уговору	185.000,00	0,00	185.000,00	185.000,00	0,00	185.000,00
	109	426	Материјал-бензин	15.000,00	0,00	15.000,00	15.000,00	0,00	15.000,00
			<b>Извори финансирања за функцију 474:</b>						
	01	Приходи из буџета	100.000,00	0,00	100.000,00	100.000,00	0,00	100.000,00	
	07	Трансфери од осталих нивоа власти	100.000,00	0,00	100.000,00	100.000,00	0,00	100.000,00	
		<b>Свега за функцију 474:</b>	<b>200.000,00</b>	<b>0,00</b>	<b>200.000,00</b>	<b>200.000,00</b>	<b>0,00</b>	<b>200.000,00</b>	
		<b>Извори финансирања за пројекат 0602-П1:</b>							
	01	Приходи из буџета	100.000,00	0,00	100.000,00	100.000,00	0,00	100.000,00	
	07	Трансфери од осталих нивоа власти	100.000,00	0,00	100.000,00	100.000,00	0,00	100.000,00	
		<b>Свега за пројекат 0602-П1:</b>	<b>200.000,00</b>	<b>0,00</b>	<b>200.000,00</b>	<b>200.000,00</b>	<b>0,00</b>	<b>200.000,00</b>	
		<b>Извори финансирања за Главу 4:</b>							
	01	Приходи из буџета	9.471.325,00	0,00	9.471.325,00	9.912.950,00	0,00	9.912.950,00	
	06	Донације од међународних организација	8.290.361,25	0,00	8.290.361,25	8.290.361,25	0,00	8.290.361,25	
	07	Трансфери од осталих нивоа власти	1.000.913,75	0,00	1.000.913,75	1.000.913,75	0,00	1.000.913,75	
		<b>Свега за Главу 4:</b>	<b>18.762.600,00</b>	<b>0,00</b>	<b>18.762.600,00</b>	<b>19.204.225,00</b>	<b>0,00</b>	<b>19.204.225,00</b>	
<b>3</b>	<b>5</b>		<b>МЕСНЕ ЗАЈЕДНИЦЕ</b>						
	<b>5.1</b>		<b>МЕСНА ЗАЈЕДНИЦА БАЧ</b>						
	<b>0602</b>		<b>ПРОГРАМ 15: ЛОКАЛНА САМОУПРАВА</b>						
	<b>0602-0002</b>		<b>Месне заједнице</b>						
			<i>Опште јавне услуге неklasификоване на</i>						



		<i>другом месту</i>						
110	411	Плате, додаци и накнаде запослених (зараде)	598.000,00	0,00	598.000,00	598.000,00	0,00	598.000,00
111	412	Социјални доприноси на терет послодавца	107.500,00	0,00	107.500,00	107.500,00	0,00	107.500,00
112	417	Накнаде члановима Савета МЗ	300.000,00	0,00	300.000,00	300.000,00	0,00	300.000,00
113	421	Стални трошкови	228.500,00	0,00	228.500,00	228.500,00	0,00	228.500,00
114	422	Трошкови путовања	5.000,00	0,00	5.000,00	5.000,00	0,00	5.000,00
115	423	Услуге по уговору	800.000,00	0,00	800.000,00	800.000,00	0,00	800.000,00
116	425	Текуће поправке и одржавање	265.000,00	0,00	265.000,00	265.000,00	0,00	265.000,00
117	426	Материјал	170.000,00	0,00	170.000,00	170.000,00	0,00	170.000,00
	465	Остали текући трансфери по Закону о привременом уређивању основица за обрачун и исплату плата	81.000,00	0,00	81.000,00	81.000,00	0,00	81.000,00
118	482	Порези, таксе и казне	5.000,00	0,00	5.000,00	5.000,00	0,00	5.000,00
119	495	Грађевински објекти (511)	350.000,00	0,00	350.000,00	350.000,00	0,00	350.000,00
120		<b>Извори финансирања за функцију 160:</b>						
	01	Приходи из буџета	2.910.000,00	0,00	2.910.000,00	2.910.000,00	0,00	2.910.000,00
		<b>Свега за функцију 160:</b>	<b>2.910.000,00</b>	<b>0,00</b>	<b>2.910.000,00</b>	<b>2.910.000,00</b>	<b>0,00</b>	<b>2.910.000,00</b>
		<b>Извори финансирања за програмску активност 0602-0002:</b>						
	01	Приходи из буџета	2.910.000,00	0,00	2.910.000,00	2.910.000,00	0,00	2.910.000,00
		<b>Свега за програмску активност 0602-0002:</b>	<b>2.910.000,00</b>	<b>0,00</b>	<b>2.910.000,00</b>	<b>2.910.000,00</b>	<b>0,00</b>	<b>2.910.000,00</b>
		<b>Извори финансирања за Програм 15:</b>						
	01	Приходи из буџета	2.910.000,00	0,00	2.910.000,00	2.910.000,00	0,00	2.910.000,00
		<b>Свега за Програм 15:</b>	<b>2.910.000,00</b>	<b>0,00</b>	<b>2.910.000,00</b>	<b>2.910.000,00</b>	<b>0,00</b>	<b>2.910.000,00</b>
<b>0601</b>		<b>ПРОГРАМ 2:</b>						
<b>0601-0001</b>		<b>КОМУНАЛНА ДЕЛАТНОСТ</b>						
		<b>Водоснабдевање</b>						
630		<i>Водоснабдевање</i>						
121	424	Специјализоване услуге	450.000,00	0,00	450.000,00	450.000,00	0,00	450.000,00
		<b>Извори финансирања за функцију 630:</b>						
	01	Приходи из буџета	450.000,00	0,00	450.000,00	450.000,00	0,00	450.000,00
		<b>Свега за функцију 630:</b>	<b>450.000,00</b>	<b>0,00</b>	<b>450.000,00</b>	<b>450.000,00</b>	<b>0,00</b>	<b>450.000,00</b>
		<b>Извори финансирања за програмску активност 0601-0001:</b>						
	01	Приходи из буџета	450.000,00	0,00	450.000,00	450.000,00	0,00	450.000,00



			<b>Свега за програмску активност 0601-0001:</b>	<b>450.000,00</b>	<b>0,00</b>	<b>450.000,00</b>	<b>450.000,00</b>	<b>0,00</b>	<b>450.000,00</b>
<b>0601</b>			<b>ПРОГРАМ 2:</b>						
<b>0601-0002</b>			<b>КОМУНАЛНА ДЕЛАТНОСТ</b>						
			<b>Управљање отпадним водама</b>						
	520		<i>Управљање отпадним водама</i>						
		122	424 Специјализоване услуге	100.000,00	0,00	100.000,00	100.000,00	0,00	100.000,00
		123	426 Материјал	250.000,00	0,00	250.000,00	250.000,00	0,00	250.000,00
			<b>Извори финансирања за функцију 520:</b>						
			01 Приходи из буџета	350.000,00	0,00	350.000,00	350.000,00	0,00	350.000,00
			<b>Свега за функцију 520:</b>	<b>350.000,00</b>	<b>0,00</b>	<b>350.000,00</b>	<b>350.000,00</b>	<b>0,00</b>	<b>350.000,00</b>
			<b>Извори финансирања за програмску активност 0601-0002:</b>						
			01 Приходи из буџета	350.000,00	0,00	350.000,00	350.000,00	0,00	350.000,00
			<b>Свега за програмску активност 0601-0002:</b>	<b>350.000,00</b>	<b>0,00</b>	<b>350.000,00</b>	<b>350.000,00</b>	<b>0,00</b>	<b>350.000,00</b>
<b>0601</b>			<b>ПРОГРАМ 2:</b>						
<b>0601-0009</b>			<b>КОМУНАЛНА ДЕЛАТНОСТ</b>						
			<b>Уређење и одржавање зеленила</b>						
	660		<i>Послови заједнице неклассификовани на другом месту</i>						
		124	424 Специјализоване услуге	100.000,00	0,00	100.000,00	100.000,00	0,00	100.000,00
			<b>Извори финансирања за функцију 660:</b>						
			01 Приходи из буџета	100.000,00	0,00	100.000,00	100.000,00	0,00	100.000,00
			<b>Свега за функцију 660:</b>	<b>100.000,00</b>	<b>0,00</b>	<b>100.000,00</b>	<b>100.000,00</b>	<b>0,00</b>	<b>100.000,00</b>
			<b>Извори финансирања за програмску активност 0601-0009:</b>						
			01 Приходи из буџета	100.000,00	0,00	100.000,00	100.000,00	0,00	100.000,00
			<b>Свега за програмску активност 0601-0009:</b>	<b>100.000,00</b>	<b>0,00</b>	<b>100.000,00</b>	<b>100.000,00</b>	<b>0,00</b>	<b>100.000,00</b>
<b>0601</b>			<b>ПРОГРАМ 2:</b>						
<b>0601-0010</b>			<b>КОМУНАЛНА ДЕЛАТНОСТ</b>						
			<b>Јавна расвета</b>						
	640		<i>Улична расвета</i>						
		125	421 Стални трошкови	480.000,00	0,00	480.000,00	1.075.000,00	0,00	1.075.000,00
			<b>Извори финансирања за функцију 640:</b>						
			01 Приходи из буџета	480.000,00	0,00	480.000,00	1.075.000,00	0,00	1.075.000,00
			<b>Свега за функцију 640:</b>	<b>480.000,00</b>	<b>0,00</b>	<b>480.000,00</b>	<b>1.075.000,00</b>	<b>0,00</b>	<b>1.075.000,00</b>
			<b>Извори финансирања за програмску активност 0601-0010:</b>						



0601 0601-0014	660	126	01	Приходи из буџета	480.000,00	0,00	480.000,00	1.075.000,00	0,00	1.075.000,00			
			<b>Свега за програмску активност 0601-0010:</b>				<b>480.000,00</b>	<b>0,00</b>	<b>480.000,00</b>	<b>1.075.000,00</b>	<b>0,00</b>	<b>1.075.000,00</b>	
			<b>ПРОГРАМ 2: КОМУНАЛНА ДЕЛАТНОСТ</b>										
			<b>Остале комуналне услуге</b>										
			<i>Послови заједнице неклассификовани на другом месту</i>										
			424	Специјализоване услуге	200.000,00	0,00	200.000,00	200.000,00	0,00	200.000,00	0,00	200.000,00	
			<b>Извори финансирања за функцију 660:</b>										
			01	Приходи из буџета	200.000,00	0,00	200.000,00	200.000,00	0,00	200.000,00	0,00	200.000,00	
			<b>Свега за функцију 660:</b>				<b>200.000,00</b>	<b>0,00</b>	<b>200.000,00</b>	<b>200.000,00</b>	<b>0,00</b>	<b>200.000,00</b>	<b>200.000,00</b>
			<b>Извори финансирања за програмску активност 0601-0014:</b>										
01	Приходи из буџета	200.000,00	0,00	200.000,00	200.000,00	0,00	200.000,00	0,00	200.000,00				
<b>Свега за програмску активност 0601-0014:</b>				<b>200.000,00</b>	<b>0,00</b>	<b>200.000,00</b>	<b>200.000,00</b>	<b>0,00</b>	<b>200.000,00</b>	<b>200.000,00</b>			
<b>Извори финансирања за Програм 2:</b>													
01	Приходи из буџета	1.580.000,00	0,00	1.580.000,00	2.175.000,00	0,00	1.580.000,00	2.175.000,00	0,00	2.175.000,00			
<b>Свега за Програм 2:</b>				<b>1.580.000,00</b>	<b>0,00</b>	<b>1.580.000,00</b>	<b>2.175.000,00</b>	<b>0,00</b>	<b>2.175.000,00</b>	<b>2.175.000,00</b>			
0701 0701-0002	660	127	<b>ПРОГРАМ 7: ПУТНА ИНФРАСТРУКТУРА</b>										
			<b>Одржавање путева</b>										
			<i>Послови заједнице неклассификовани на другом месту</i>										
			424	Специјализоване услуге	850.000,00	0,00	850.000,00	850.000,00	0,00	850.000,00	0,00	850.000,00	
			<b>Извори финансирања за функцију 660:</b>										
			01	Приходи из буџета	850.000,00	0,00	850.000,00	850.000,00	0,00	850.000,00	0,00	850.000,00	
			<b>Свега за функцију 660:</b>				<b>850.000,00</b>	<b>0,00</b>	<b>850.000,00</b>	<b>850.000,00</b>	<b>0,00</b>	<b>850.000,00</b>	<b>850.000,00</b>
			<b>Извори финансирања за програмску активност 0701-0002:</b>										
			01	Приходи из буџета	850.000,00	0,00	850.000,00	850.000,00	0,00	850.000,00	0,00	850.000,00	
			<b>Свега за програмску активност 0701-0002:</b>				<b>850.000,00</b>	<b>0,00</b>	<b>850.000,00</b>	<b>850.000,00</b>	<b>0,00</b>	<b>850.000,00</b>	<b>850.000,00</b>
<b>Извори финансирања за Програм 7:</b>													
01	Приходи из буџета	850.000,00	0,00	850.000,00	850.000,00	0,00	850.000,00	0,00	850.000,00				
<b>Свега за Програм 7:</b>				<b>850.000,00</b>	<b>0,00</b>	<b>850.000,00</b>	<b>850.000,00</b>	<b>0,00</b>	<b>850.000,00</b>	<b>850.000,00</b>			
<b>Извори финансирања за Главу 5.1:</b>													







	01	Приходи из буџета	600.000,00	0,00	600.000,00	600.000,00	0,00	600.000,00
		<b>Свега за функцију 660:</b>	<b>600.000,00</b>	<b>0,00</b>	<b>600.000,00</b>	<b>600.000,00</b>	<b>0,00</b>	<b>600.000,00</b>
		<b>Извори финансирања за програмску активност 0601-0009:</b>						
	01	Приходи из буџета	600.000,00	0,00	600.000,00	600.000,00	0,00	600.000,00
		<b>Свега за програмску активност 0601-0009:</b>	<b>600.000,00</b>	<b>0,00</b>	<b>600.000,00</b>	<b>600.000,00</b>	<b>0,00</b>	<b>600.000,00</b>
<b>0601</b>		<b>ПРОГРАМ 2:</b>						
<b>0601-0010</b>		<b>КОМУНАЛНА ДЕЛАТНОСТ</b>						
		<b>Јавна расвета</b>						
	640	<i>Улична расвета</i>						
	138	421 Стални трошкови	55.000,00	0,00	55.000,00	170.000,00	0,00	170.000,00
		<b>Извори финансирања за функцију 640:</b>						
	01	Приходи из буџета	55.000,00	0,00	55.000,00	170.000,00	0,00	170.000,00
		<b>Свега за функцију 640:</b>	<b>55.000,00</b>	<b>0,00</b>	<b>55.000,00</b>	<b>170.000,00</b>	<b>0,00</b>	<b>170.000,00</b>
		<b>Извори финансирања за програмску активност 0601-0010:</b>						
	01	Приходи из буџета	55.000,00	0,00	55.000,00	170.000,00	0,00	170.000,00
		<b>Свега за програмску активност 0601-0010:</b>	<b>55.000,00</b>	<b>0,00</b>	<b>55.000,00</b>	<b>170.000,00</b>	<b>0,00</b>	<b>170.000,00</b>
		<b>Извори финансирања за Програм 2:</b>						
	01	Приходи из буџета	655.000,00	0,00	655.000,00	770.000,00	0,00	770.000,00
		<b>Свега за Програм 2:</b>	<b>655.000,00</b>	<b>0,00</b>	<b>655.000,00</b>	<b>770.000,00</b>	<b>0,00</b>	<b>770.000,00</b>
		<b>Извори финансирања за Главу 5.2:</b>						
	01	Приходи из буџета	2.270.000,00	0,00	2.270.000,00	2.385.000,00	0,00	2.385.000,00
		<b>Свега за Главу 5.2:</b>	<b>2.270.000,00</b>	<b>0,00</b>	<b>2.270.000,00</b>	<b>2.385.000,00</b>	<b>0,00</b>	<b>2.385.000,00</b>
<b>5.3</b>		<b>МЕСНА ЗАЈЕДНИЦА ВАЈСКА</b>						
		<b>ПРОГРАМ 15:</b>						
		<b>ЛОКАЛНА САМОУПРАВА</b>						
		<b>Месне заједнице</b>						
		<i>Опште јавне услуге неklasификоване на другом месту</i>						
	160	411 Плате, додаци и накнаде запослених (зараве)	592.000,00	0,00	592.000,00	592.000,00	0,00	592.000,00
	139	412 Социјални доприноси на терет послодавца	106.000,00	0,00	106.000,00	106.000,00	0,00	106.000,00
	140	421 Стални трошкови	490.000,00	0,00	490.000,00	490.000,00	0,00	490.000,00
	141	424 Специјализоване услуге	100.000,00	0,00	100.000,00	100.000,00	0,00	100.000,00
	142	425 Текуће поправке и одржавање	149.000,00	0,00	149.000,00	149.000,00	0,00	149.000,00
	143	426 Материјал	100.000,00	0,00	100.000,00	100.000,00	0,00	100.000,00
	144							



		Остали текући трансфери по Закону о привременом уређивању основица за обрачун и исплату плата	78.000,00	0,00	78.000,00			78.000,00	0,00	78.000,00
145		<b>Извори финансирања за функцију 160:</b>								
	01	Приходи из буџета	1.615.000,00	0,00	1.615.000,00	1.615.000,00		0,00		1.615.000,00
		<b>Свега за функцију 160:</b>	<b>1.615.000,00</b>	<b>0,00</b>	<b>1.615.000,00</b>	<b>1.615.000,00</b>		<b>0,00</b>		<b>1.615.000,00</b>
		<b>Извори финансирања за програмску активност 0602-0002:</b>								
	01	Приходи из буџета	1.615.000,00	0,00	1.615.000,00	1.615.000,00		0,00		1.615.000,00
		<b>Свега за програмску активност 0602-0002:</b>	<b>1.615.000,00</b>	<b>0,00</b>	<b>1.615.000,00</b>	<b>1.615.000,00</b>		<b>0,00</b>		<b>1.615.000,00</b>
		<b>Извори финансирања за Програм 15:</b>								
	01	Приходи из буџета	1.615.000,00	0,00	1.615.000,00	1.615.000,00		0,00		1.615.000,00
		<b>Свега за Програм 15:</b>	<b>1.615.000,00</b>	<b>0,00</b>	<b>1.615.000,00</b>	<b>1.615.000,00</b>		<b>0,00</b>		<b>1.615.000,00</b>
<b>0601</b>		<b>ПРОГРАМ 2:</b>								
<b>0601-0009</b>		<b>КОМУНАЛНА ДЕЛАТНОСТ</b>								
		<b>Уређење и одржавање зеленила</b>								
		<i>Послови заједнице неклассификовани на другом месту</i>								
660										
	146	423	Услуге по уговору	600.000,00	0,00	600.000,00	600.000,00	0,00		600.000,00
			<b>Извори финансирања за функцију 660:</b>							
		01	Приходи из буџета	600.000,00	0,00	600.000,00	600.000,00	0,00		600.000,00
			<b>Свега за функцију 660:</b>	<b>600.000,00</b>	<b>0,00</b>	<b>600.000,00</b>	<b>600.000,00</b>	<b>0,00</b>		<b>600.000,00</b>
			<b>Извори финансирања за програмску активност 0601-0009:</b>							
		01	Приходи из буџета	600.000,00	0,00	600.000,00	600.000,00	0,00		600.000,00
			<b>Свега за програмску активност 0601-0009:</b>	<b>600.000,00</b>	<b>0,00</b>	<b>600.000,00</b>	<b>600.000,00</b>	<b>0,00</b>		<b>600.000,00</b>
<b>0601</b>		<b>ПРОГРАМ 2:</b>								
<b>0601-0010</b>		<b>КОМУНАЛНА ДЕЛАТНОСТ</b>								
		<b>Јавна расвета</b>								
		<i>Улична расвета</i>								
640										
	147	421	Стални трошкови	100.000,00	0,00	100.000,00	350.000,00	0,00		350.000,00
			<b>Извори финансирања за функцију 640:</b>							
		01	Приходи из буџета	100.000,00	0,00	100.000,00	350.000,00	0,00		350.000,00
			<b>Свега за функцију 640:</b>	<b>100.000,00</b>	<b>0,00</b>	<b>100.000,00</b>	<b>350.000,00</b>	<b>0,00</b>		<b>350.000,00</b>
			<b>Извори финансирања за програмску активност 0601-0010:</b>							



	01	Приходи из буџета	100.000,00	0,00	100.000,00	350.000,00	0,00	350.000,00
		<b>Свега за програмску активност 0601-0010:</b>	<b>100.000,00</b>	<b>0,00</b>	<b>100.000,00</b>	<b>350.000,00</b>	<b>0,00</b>	<b>350.000,00</b>
		<b>Извори финансирања за Програм 2:</b>						
	01	Приходи из буџета	700.000,00	0,00	700.000,00	950.000,00	0,00	950.000,00
		<b>Свега за Програм 2:</b>	<b>700.000,00</b>	<b>0,00</b>	<b>700.000,00</b>	<b>950.000,00</b>	<b>0,00</b>	<b>950.000,00</b>
		<b>Извори финансирања за Главу 5.3:</b>						
	01	Приходи из буџета	2.315.000,00	0,00	2.315.000,00	2.565.000,00	0,00	2.565.000,00
		<b>Свега за Главу 5.3:</b>	<b>2.315.000,00</b>	<b>0,00</b>	<b>2.315.000,00</b>	<b>2.565.000,00</b>	<b>0,00</b>	<b>2.565.000,00</b>
<b>5.4</b>		<b>МЕСНА ЗАЈЕДНИЦА ПЛАВНА</b>						
		<b>ПРОГРАМ 15:</b>						
		<b>ЛОКАЛНА САМОУПРАВА</b>						
		<b>Месне заједнице</b>						
		<i>Опште јавне услуге неklasификоване на другом месту</i>						
	160	Плате, додаци и накнаде запослених (зараде)						
	411	Социјални доприноси на терет послодавца	577.000,00	0,00	577.000,00	577.000,00	0,00	577.000,00
	412	Стални трошкови	104.000,00	0,00	104.000,00	104.000,00	0,00	104.000,00
	421	Услуге по уговору	355.000,00	0,00	355.000,00	355.000,00	0,00	355.000,00
	423	Текуће поправке и одржавање	270.000,00	0,00	270.000,00	270.000,00	0,00	270.000,00
	425	Материјал	270.000,00	0,00	270.000,00	270.000,00	0,00	270.000,00
	426	Остали текући трансфери по Закону о привременом уређивању основица за обрачун и исплату плата	110.000,00	0,00	110.000,00	110.000,00	0,00	110.000,00
	465		79.000,00	0,00	79.000,00	79.000,00	0,00	79.000,00
	154							79.000,00
		<b>Извори финансирања за функцију 160:</b>						
	01	Приходи из буџета	1.765.000,00	0,00	1.765.000,00	1.765.000,00	0,00	1.765.000,00
		<b>Свега за функцију 160:</b>	<b>1.765.000,00</b>	<b>0,00</b>	<b>1.765.000,00</b>	<b>1.765.000,00</b>	<b>0,00</b>	<b>1.765.000,00</b>
		<b>Извори финансирања за програмску активност 0602-0002:</b>						
	01	Приходи из буџета	1.765.000,00	0,00	1.765.000,00	1.765.000,00	0,00	1.765.000,00
		<b>Свега за програмску активност 0602-0002:</b>	<b>1.765.000,00</b>	<b>0,00</b>	<b>1.765.000,00</b>	<b>1.765.000,00</b>	<b>0,00</b>	<b>1.765.000,00</b>
		<b>Извори финансирања за Програм 15:</b>						
	01	Приходи из буџета	1.765.000,00	0,00	1.765.000,00	1.765.000,00	0,00	1.765.000,00
		<b>Свега за Програм 15:</b>	<b>1.765.000,00</b>	<b>0,00</b>	<b>1.765.000,00</b>	<b>1.765.000,00</b>	<b>0,00</b>	<b>1.765.000,00</b>
		<b>ПРОГРАМ 2:</b>						
		<b>КОМУНАЛНА</b>						





	158	411	Плате, додаци и накнаде запослених (зараде)	580.000,00	0,00	580.000,00	580.000,00	0,00	580.000,00	
	159	412	Социјални доприноси на терет послодавца	104.000,00	0,00	104.000,00	104.000,00	0,00	104.000,00	
	160	421	Стални трошкови	638.000,00	0,00	638.000,00	638.000,00	0,00	638.000,00	
	161	423	Услуге по уговору	370.000,00	0,00	370.000,00	370.000,00	0,00	370.000,00	
	162	424	Специјализоване услуге	50.000,00	0,00	50.000,00	50.000,00	0,00	50.000,00	
	163	425	Текуће поправке и одржавање	128.000,00	0,00	128.000,00	128.000,00	0,00	128.000,00	
	164	426	Материјал	237.000,00	0,00	237.000,00	237.000,00	0,00	237.000,00	
	165	465	Остали текући трансфери по Закону о привременом уређивању основица за обрачун и исплату плата	78.000,00	0,00	78.000,00	78.000,00	0,00	78.000,00	
	166	495	Грађевински објекти (511)	560.000,00	0,00	560.000,00	1.310.000,00	0,00	1.310.000,00	
			<b>Извори финансирања за функцију 160:</b>							
		01	Приходи из буџета	2.745.000,00	0,00	2.745.000,00	3.495.000,00	0,00	3.495.000,00	
			<b>Свега за функцију 160:</b>	<b>2.745.000,00</b>	<b>0,00</b>	<b>2.745.000,00</b>	<b>3.495.000,00</b>	<b>0,00</b>	<b>3.495.000,00</b>	
			<b>Извори финансирања за програмску активност 0602-0002:</b>							
		01	Приходи из буџета	2.745.000,00	0,00	2.745.000,00	3.495.000,00	0,00	3.495.000,00	
			<b>Свега за програмску активност 0602-0002:</b>	<b>2.745.000,00</b>	<b>0,00</b>	<b>2.745.000,00</b>	<b>3.495.000,00</b>	<b>0,00</b>	<b>3.495.000,00</b>	
			<b>Извори финансирања за Програм 15:</b>							
		01	Приходи из буџета	2.745.000,00	0,00	2.745.000,00	3.495.000,00	0,00	3.495.000,00	
			<b>Свега за Програм 15:</b>	<b>2.745.000,00</b>	<b>0,00</b>	<b>2.745.000,00</b>	<b>3.495.000,00</b>	<b>0,00</b>	<b>3.495.000,00</b>	
			<b>ПРОГРАМ 2: КОМУНАЛНА ДЕЛАТНОСТ</b>							
			<b>Уређење и одржавање зеленила</b>							
			<i>Послови заједнице неклассификовани на другом месту</i>							
0601	660	167	424	Специјализоване услуге	675.000,00	0,00	675.000,00	675.000,00	0,00	675.000,00
			<b>Извори финансирања за функцију 660:</b>							
		01	Приходи из буџета	675.000,00	0,00	675.000,00	675.000,00	0,00	675.000,00	
			<b>Свега за функцију 660:</b>	<b>675.000,00</b>	<b>0,00</b>	<b>675.000,00</b>	<b>675.000,00</b>	<b>0,00</b>	<b>675.000,00</b>	
			<b>Извори финансирања за програмску активност 0601-0009:</b>							
		01	Приходи из буџета	675.000,00	0,00	675.000,00	675.000,00	0,00	675.000,00	
			<b>Свега за програмску активност 0601-0009:</b>	<b>675.000,00</b>	<b>0,00</b>	<b>675.000,00</b>	<b>675.000,00</b>	<b>0,00</b>	<b>675.000,00</b>	
			<b>ПРОГРАМ 2: КОМУНАЛНА</b>							



0601-0010		ДЕЛАТНОСТ						
640		Јавна расвета						
168		Улична расвета						
168	421	Стални трошкови	115.000,00	0,00	115.000,00	410.000,00	0,00	410.000,00
169	425	Текуће поправке и одржавање	30.000,00	0,00	30.000,00	125.000,00	0,00	125.000,00
		<b>Извори финансирања за функцију 640:</b>						
01	01	Приходи из буџета	145.000,00	0,00	145.000,00	535.000,00	0,00	535.000,00
		<b>Свега за функцију 640:</b>	<b>145.000,00</b>	<b>0,00</b>	<b>145.000,00</b>	<b>535.000,00</b>	<b>0,00</b>	<b>535.000,00</b>
		<b>Извори финансирања за програмску активност 0601-0010:</b>						
01	01	Приходи из буџета	145.000,00	0,00	145.000,00	535.000,00	0,00	535.000,00
		<b>Свега за програмску активност 0601-0010:</b>	<b>145.000,00</b>	<b>0,00</b>	<b>145.000,00</b>	<b>535.000,00</b>	<b>0,00</b>	<b>535.000,00</b>
		<b>Извори финансирања за Програм 2:</b>						
01	01	Приходи из буџета	820.000,00	0,00	820.000,00	1.210.000,00	0,00	1.210.000,00
		<b>Свега за Програм 2:</b>	<b>820.000,00</b>	<b>0,00</b>	<b>820.000,00</b>	<b>1.210.000,00</b>	<b>0,00</b>	<b>1.210.000,00</b>
		<b>Извори финансирања за Главу 5.5:</b>						
01	01	Приходи из буџета	3.565.000,00	0,00	3.565.000,00	4.705.000,00	0,00	4.705.000,00
		<b>Свега за Главу 5.5:</b>	<b>3.565.000,00</b>	<b>0,00</b>	<b>3.565.000,00</b>	<b>4.705.000,00</b>	<b>0,00</b>	<b>4.705.000,00</b>
5.6	0602	<b>МЕСНА ЗАЈЕДНИЦА БАЧКО НОВО СЕЛО</b>						
	0602-0002	<b>ПРОГРАМ 15: ЛОКАЛНА САМОУПРАВА</b>						
		<b>Месне заједнице</b>						
	160	<i>Опште јавне услуге неklasификоване на другом месту</i>						
170	411	Плате, додаци и накнаде запослених (зараде)	505.000,00	0,00	505.000,00	505.000,00	0,00	505.000,00
171	412	Социјални доприноси на терет послодавца	91.000,00	0,00	91.000,00	91.000,00	0,00	91.000,00
172	421	Стални трошкови	260.000,00	0,00	260.000,00	260.000,00	0,00	260.000,00
173	423	Услуге по уговору	200.000,00	0,00	200.000,00	200.000,00	0,00	200.000,00
174	424	Специјализоване услуге	150.000,00	0,00	150.000,00	150.000,00	0,00	150.000,00
175	425	Текуће поправке и одржавање	202.000,00	0,00	202.000,00	202.000,00	0,00	202.000,00
176	426	Материјал	150.000,00	0,00	150.000,00	150.000,00	0,00	150.000,00
177	465	Остали текући трансфери по Закону о привременом уређивању основица за обрачун и исплату плата	67.000,00	0,00	67.000,00	67.000,00	0,00	67.000,00
		<b>Извори финансирања за функцију 160:</b>						



0601 0601-0009	660	178	01	Приходи из буџета	1.625.000,00	0,00	1.625.000,00	1.625.000,00	0,00	1.625.000,00			
			<b>Свега за функцију 160:</b>		<b>1.625.000,00</b>	<b>0,00</b>	<b>1.625.000,00</b>	<b>1.625.000,00</b>	<b>0,00</b>	<b>1.625.000,00</b>			
			<b>Извори финансирања за програмску активност 0602-0002:</b>										
			01	Приходи из буџета	1.625.000,00	0,00	1.625.000,00	1.625.000,00	0,00	1.625.000,00			
			<b>Свега за програмску активност 0602-0002:</b>		<b>1.625.000,00</b>	<b>0,00</b>	<b>1.625.000,00</b>	<b>1.625.000,00</b>	<b>0,00</b>	<b>1.625.000,00</b>			
			<b>Извори финансирања за Програм 15:</b>										
			01	Приходи из буџета	1.625.000,00	0,00	1.625.000,00	1.625.000,00	0,00	1.625.000,00			
			<b>Свега за Програм 15:</b>		<b>1.625.000,00</b>	<b>0,00</b>	<b>1.625.000,00</b>	<b>1.625.000,00</b>	<b>0,00</b>	<b>1.625.000,00</b>			
			<b>ПРОГРАМ 2: КОМУНАЛНА ДЕЛАТНОСТ Уређење и одржавање зеленила Послови заједнице некласификовани на другом месту</b>										
			0601 0601-0010	640	179	423	Услуге по уговору	600.000,00	0,00	600.000,00	600.000,00	0,00	600.000,00
<b>Извори финансирања за функцију 660:</b>													
01	Приходи из буџета	600.000,00				0,00	600.000,00	600.000,00	0,00	600.000,00			
<b>Свега за функцију 660:</b>		<b>600.000,00</b>				<b>0,00</b>	<b>600.000,00</b>	<b>600.000,00</b>	<b>0,00</b>	<b>600.000,00</b>			
<b>Извори финансирања за програмску активност 0601-0009:</b>													
01	Приходи из буџета	600.000,00				0,00	600.000,00	600.000,00	0,00	600.000,00			
<b>Свега за програмску активност 0601-0009:</b>		<b>600.000,00</b>				<b>0,00</b>	<b>600.000,00</b>	<b>600.000,00</b>	<b>0,00</b>	<b>600.000,00</b>			
<b>ПРОГРАМ 2: КОМУНАЛНА ДЕЛАТНОСТ Јавна расвета Улична расвета</b>													
0601 0601-0010	640	179				421	Стални трошкови	90.000,00	0,00	90.000,00	175.000,00	0,00	175.000,00
						<b>Извори финансирања за функцију 640:</b>							
			01	Приходи из буџета	90.000,00	0,00	90.000,00	175.000,00	0,00	175.000,00			
			<b>Свега за функцију 640:</b>		<b>90.000,00</b>	<b>0,00</b>	<b>90.000,00</b>	<b>175.000,00</b>	<b>0,00</b>	<b>175.000,00</b>			
			<b>Извори финансирања за програмску активност 0601-0010:</b>										
			01	Приходи из буџета	90.000,00	0,00	90.000,00	175.000,00	0,00	175.000,00			
			<b>Свега за програмску активност 0601-0010:</b>		<b>90.000,00</b>	<b>0,00</b>	<b>90.000,00</b>	<b>175.000,00</b>	<b>0,00</b>	<b>175.000,00</b>			
			<b>Извори финансирања за Програм 2:</b>										
			01	Приходи из буџета	690.000,00	0,00	690.000,00	775.000,00	0,00	775.000,00			





				<b>Свега за Програм 2:</b>	<b>690.000,00</b>	<b>0,00</b>	<b>690.000,00</b>	<b>775.000,00</b>	<b>0,00</b>	<b>775.000,00</b>
				<b>Извори финансирања за Главу 5.6:</b>						
		01		Приходи из буџета	2.315.000,00	0,00	2.315.000,00	2.400.000,00	0,00	2.400,00
				<b>Свега за Главу 5.6:</b>	<b>2.315.000,00</b>	<b>0,00</b>	<b>2.315.000,00</b>	<b>2.400.000,00</b>	<b>0,00</b>	<b>2.400,00</b>
				<b>Извори финансирања за Главу 5:</b>						
		01		Приходи из буџета	18.270.000,00	0,00	2.315.000,00	20.555.000,00	0,00	20.555,00
				<b>Свега за Главу 5:</b>	<b>18.270.000,00</b>	<b>0,00</b>	<b>2.315.000,00</b>	<b>20.555.000,00</b>	<b>0,00</b>	<b>20.555,00</b>
<b>3</b>	<b>6</b>			<b>ОСНОВНО ОБРАЗОВАЊЕ</b>						
	<b>6.1</b>			<b>ОСНОВНА ШКОЛА ВУК КАРАЦИЋ БАЧ</b>						
				<b>ПРОГРАМ 9:</b>						
				<b>ОСНОВНО ОБРАЗОВАЊЕ</b>						
				<b>Функционисање основних школа</b>						
				<i>Основно образовање</i>						
		912		Текући трансфери	12.500.000,00	0,00	12.500.000,00	12.550.000,00	0,00	12.500,00
		180	463	<b>Извори финансирања за функцију 912:</b>						
			01	Приходи из буџета	12.500.000,00	0,00	12.500.000,00	12.550.000,00	0,00	12.500,00
				<b>Свега за функцију 912:</b>	<b>12.500.000,00</b>	<b>0,00</b>	<b>12.500.000,00</b>	<b>12.550.000,00</b>	<b>0,00</b>	<b>12.500,00</b>
				<b>Извори финансирања за програмску активност 2002-0001:</b>						
			01	Приходи из буџета	12.500.000,00	0,00	12.500.000,00	12.550.000,00	0,00	12.500,00
				<b>Свега за програмску активност 2002-0001:</b>	<b>12.500.000,00</b>	<b>0,00</b>	<b>12.500.000,00</b>	<b>12.550.000,00</b>	<b>0,00</b>	<b>12.500,00</b>
				<b>Извори финансирања за Програм 9:</b>						
			01	Приходи из буџета	12.500.000,00	0,00	12.500.000,00	12.550.000,00	0,00	12.500,00
				<b>Свега за Програм 9:</b>	<b>12.500.000,00</b>	<b>0,00</b>	<b>12.500.000,00</b>	<b>12.550.000,00</b>	<b>0,00</b>	<b>12.500,00</b>
				<b>Извори финансирања за Главу 6.1:</b>						
			01	Приходи из буџета	12.500.000,00	0,00	12.500.000,00	12.550.000,00	0,00	12.500,00
				<b>Свега за Главу 6.1:</b>	<b>12.500.000,00</b>	<b>0,00</b>	<b>12.500.000,00</b>	<b>12.550.000,00</b>	<b>0,00</b>	<b>12.500,00</b>
	<b>6.2</b>			<b>ОСНОВНА ШКОЛА АЛЕКСА ШАНТИЋ ВАЈСКА</b>						
				<b>ПРОГРАМ 9:</b>						
				<b>ОСНОВНО ОБРАЗОВАЊЕ</b>						
				<b>Функционисање основних школа</b>						
				<i>Основно образовање</i>						
		912		Текући трансфери	12.000.000,00	0,00	12.000.000,00	12.000.000,00	0,00	12.000,00
		181	463	<b>Извори финансирања за функцију 912:</b>						
				Приходи из буџета	12.000.000,00	0,00	12.000.000,00	12.000.000,00	0,00	12.000,00



	01	Приходи из буџета	12.000.000,00	0,00	12.000.000,00	12.000.000,00	0,00	12.000.000,00
		<b>Свега за функцију 912:</b>	<b>12.000.000,00</b>	<b>0,00</b>	<b>12.000.000,00</b>	<b>12.000.000,00</b>	<b>0,00</b>	<b>12.000.000,00</b>
		<b>Извори финансирања за програмску активност 2002-0001:</b>						
	01	Приходи из буџета	12.000.000,00	0,00	12.000.000,00	12.000.000,00	0,00	12.000.000,00
		<b>Свега за програмску активност 2002-0001:</b>	<b>12.000.000,00</b>	<b>0,00</b>	<b>12.000.000,00</b>	<b>12.000.000,00</b>	<b>0,00</b>	<b>12.000.000,00</b>
		<b>Извори финансирања за Програм 9:</b>						
	01	Приходи из буџета	12.000.000,00	0,00	12.000.000,00	12.000.000,00	0,00	12.000.000,00
		<b>Свега за Програм 9:</b>	<b>12.000.000,00</b>	<b>0,00</b>	<b>12.000.000,00</b>	<b>12.000.000,00</b>	<b>0,00</b>	<b>12.000.000,00</b>
		<b>Извори финансирања за Главу 6.2:</b>						
	01	Приходи из буџета	12.000.000,00	0,00	12.000.000,00	12.000.000,00	0,00	12.000.000,00
		<b>Свега за Главу 6.2:</b>	<b>12.000.000,00</b>	<b>0,00</b>	<b>12.000.000,00</b>	<b>12.000.000,00</b>	<b>0,00</b>	<b>12.000.000,00</b>
<b>6.3</b>		<b>ОСНОВНА ШКОЛА ЈАН КОЈАР СЕЛЕНЧА</b>						
		<b>ПРОГРАМ 9:</b>						
		<b>ОСНОВНО ОБРАЗОВАЊЕ</b>						
		<b>Функционисање основних школа</b>						
		<i>Основно образовање</i>						
<b>2002</b>								
<b>2002-0001</b>								
	912							
	182	463	Текући трансфери	4.950.000,00	0,00	4.950.000,00	4.950.000,00	4.950.000,00
			<b>Извори финансирања за функцију 912:</b>					
	01	Приходи из буџета	4.950.000,00	0,00	4.950.000,00	4.950.000,00	0,00	4.950.000,00
		<b>Свега за функцију 912:</b>	<b>4.950.000,00</b>	<b>0,00</b>	<b>4.950.000,00</b>	<b>4.950.000,00</b>	<b>0,00</b>	<b>4.950.000,00</b>
		<b>Извори финансирања за програмску активност 2002-0001:</b>						
	01	Приходи из буџета	4.950.000,00	0,00	4.950.000,00	4.950.000,00	0,00	4.950.000,00
		<b>Свега за програмску активност 2002-0001:</b>	<b>4.950.000,00</b>	<b>0,00</b>	<b>4.950.000,00</b>	<b>4.950.000,00</b>	<b>0,00</b>	<b>4.950.000,00</b>
		<b>Извори финансирања за Програм 9:</b>						
	01	Приходи из буџета	4.950.000,00	0,00	4.950.000,00	4.950.000,00	0,00	4.950.000,00
		<b>Свега за Програм 9:</b>	<b>4.950.000,00</b>	<b>0,00</b>	<b>4.950.000,00</b>	<b>4.950.000,00</b>	<b>0,00</b>	<b>4.950.000,00</b>
		<b>Извори финансирања за Главу 6.3:</b>						
	01	Приходи из буџета	4.950.000,00	0,00	4.950.000,00	4.950.000,00	0,00	4.950.000,00
		<b>Свега за Главу 6.3:</b>	<b>4.950.000,00</b>	<b>0,00</b>	<b>4.950.000,00</b>	<b>4.950.000,00</b>	<b>0,00</b>	<b>4.950.000,00</b>
<b>6.4</b>		<b>ОСНОВНА ШКОЛА ИВО ЛОЛА РИБАР ПЛАВНА</b>						



2002 2002-0001	912	<b>ПРОГРАМ 9: ОСНОВНО ОБРАЗОВАЊЕ Функционисање основних школа Основно образо- вање</b>								
		183	463	Текући трансфери	4.900.000,00	0,00	4.900.000,00	4.900.000,00	0,00	4.900.000,00
			<b>Извори финансирања за функцију 912:</b>							
			01	Приходи из буџета	4.900.000,00	0,00	4.900.000,00	4.900.000,00	0,00	4.900.000,00
			<b>Свега за функцију 912:</b>							
					<b>4.900.000,00</b>	<b>0,00</b>	<b>4.900.000,00</b>	<b>4.900.000,00</b>	<b>0,00</b>	<b>4.900.000,00</b>
			<b>Извори финансирања за програмску активност 2002-0001:</b>							
			01	Приходи из буџета	4.900.000,00	0,00	4.900.000,00	4.900.000,00	0,00	4.900.000,00
			<b>Свега за програмску активност 2002-0001:</b>							
					<b>4.900.000,00</b>	<b>0,00</b>	<b>4.900.000,00</b>	<b>4.900.000,00</b>	<b>0,00</b>	<b>4.900.000,00</b>
			<b>Извори финансирања за Програм 9:</b>							
			01	Приходи из буџета	4.900.000,00	0,00	4.900.000,00	4.900.000,00	0,00	4.900.000,00
			<b>Свега за Програм 9:</b>							
					<b>4.900.000,00</b>	<b>0,00</b>	<b>4.900.000,00</b>	<b>4.900.000,00</b>	<b>0,00</b>	<b>4.900.000,00</b>
			<b>Извори финансирања за Главу 6.4:</b>							
01	Приходи из буџета		4.900.000,00	0,00	4.900.000,00	4.900.000,00	0,00	4.900.000,00		
<b>Свега за Главу 6.4:</b>										
		<b>4.900.000,00</b>	<b>0,00</b>	<b>4.900.000,00</b>	<b>4.900.000,00</b>	<b>0,00</b>	<b>4.900.000,00</b>			
6.5	912	<b>ОСНОВНА ШКОЛА МОШЕ ПИЈАДЕ БАЧКО НОВО СЕЛО ПРОГРАМ 9: ОСНОВНО ОБРАЗОВАЊЕ Функционисање основних школа Основно образо- вање</b>								
		184	463	Текући трансфери	3.750.000,00	0,00	3.750.000,00	3.750.000,00	0,00	3.750.000,00
			<b>Извори финансирања за функцију 912:</b>							
			01	Приходи из буџета	3.750.000,00	0,00	3.750.000,00	3.750.000,00	0,00	3.750.000,00
			<b>Свега за функцију 912:</b>							
					<b>3.750.000,00</b>	<b>0,00</b>	<b>3.750.000,00</b>	<b>3.750.000,00</b>	<b>0,00</b>	<b>3.750.000,00</b>
			<b>Извори финансирања за програмску активност 2002-0001:</b>							
			01	Приходи из буџета	3.750.000,00	0,00	3.750.000,00	3.750.000,00	0,00	3.750.000,00
			<b>Свега за програмску активност 2002-0001:</b>							
					<b>3.750.000,00</b>	<b>0,00</b>	<b>3.750.000,00</b>	<b>3.750.000,00</b>	<b>0,00</b>	<b>3.750.000,00</b>
			<b>Извори финансирања за Програм 9:</b>							
			01	Приходи из буџета	3.750.000,00	0,00	3.750.000,00	3.750.000,00	0,00	3.750.000,00
			<b>Свега за Програм 9:</b>							
					<b>3.750.000,00</b>	<b>0,00</b>	<b>3.750.000,00</b>	<b>3.750.000,00</b>	<b>0,00</b>	<b>3.750.000,00</b>
			<b>Извори финанси-</b>							



			рања за Главу 6.5:						
	01		Приходи из буџета	3.750.000,00	0,00	3.750.000,00	3.750.000,00	0,00	3.750.000,00
			<b>Свега за Главу 6.5:</b>	<b>3.750.000,00</b>	<b>0,00</b>	<b>3.750.000,00</b>	<b>3.750.000,00</b>	<b>0,00</b>	<b>3.750.000,00</b>
			<b>Извори финансирања за Главу 6:</b>						
	01		Приходи из буџета	38.100.000,00	0,00	38.100.000,00	38.150.000,00	0,00	38.100.000,00
			<b>Свега за Главу 6:</b>	<b>38.100.000,00</b>	<b>0,00</b>	<b>38.100.000,00</b>	<b>38.150.000,00</b>	<b>0,00</b>	<b>38.100.000,00</b>
3	7		<b>СРЕДЊА ПОЉОПРИВРЕДНА ШКОЛА БАЧ</b>						
			<b>ПРОГРАМ 10: СРЕДЊЕ ОБРАЗОВАЊЕ</b>						
			<b>Функционисање средњих школа</b>						
			<i>Средње образовање</i>						
		2003							
		2003-0001							
		920							
	185	463	Текући трансфери	2.000.000,00	8.000.000,00	10.000.000,00	2.000.000,00	8.000.000,00	10.000.000,00
			<b>Извори финансирања за функцију 920:</b>						
	01		Приходи из буџета	2.000.000,00	0,00	2.000.000,00	2.000.000,00	0,00	2.000.000,00
	04		Сопствени приходи	0,00	8.000.000,00	8.000.000,00	0,00	8.000.000,00	8.000.000,00
			<b>Свега за функцију 920:</b>	<b>2.000.000,00</b>	<b>8.000.000,00</b>	<b>10.000.000,00</b>	<b>2.000.000,00</b>	<b>8.000.000,00</b>	<b>10.000.000,00</b>
			<b>Извори финансирања за програмску активност 2003-0001:</b>						
	01		Приходи из буџета	2.000.000,00	0,00	2.000.000,00	2.000.000,00	0,00	2.000.000,00
	04		Сопствени приходи	0,00	8.000.000,00	8.000.000,00	0,00	8.000.000,00	8.000.000,00
			<b>Свега за програмску активност 2003-0001:</b>	<b>2.000.000,00</b>	<b>8.000.000,00</b>	<b>10.000.000,00</b>	<b>2.000.000,00</b>	<b>8.000.000,00</b>	<b>10.000.000,00</b>
			<b>Извори финансирања за Програм 10:</b>						
	01		Приходи из буџета	2.000.000,00	0,00	2.000.000,00	2.000.000,00	0,00	2.000.000,00
	04		Сопствени приходи	0,00	8.000.000,00	8.000.000,00	0,00	8.000.000,00	8.000.000,00
			<b>Свега за Програм 10:</b>	<b>2.000.000,00</b>	<b>8.000.000,00</b>	<b>10.000.000,00</b>	<b>2.000.000,00</b>	<b>8.000.000,00</b>	<b>10.000.000,00</b>
			<b>Извори финансирања за Главу 6:</b>						
	01		Приходи из буџета	2.000.000,00	0,00	2.000.000,00	2.000.000,00	0,00	2.000.000,00
	04		Сопствени приходи	0,00	8.000.000,00	8.000.000,00	0,00	8.000.000,00	8.000.000,00
			<b>Свега за Главу 6:</b>	<b>2.000.000,00</b>	<b>8.000.000,00</b>	<b>10.000.000,00</b>	<b>2.000.000,00</b>	<b>8.000.000,00</b>	<b>10.000.000,00</b>
3	8		<b>ПРЕДШКОЛСКА УСТАНОВА КОЛИБРИ БАЧ</b>						
			<b>ПРОГРАМ 8: ПРЕДШКОЛСКО ВАСПИТАЊЕ</b>						
			<b>Функционисање предшколских установа</b>						
			<i>Предшколско образовање</i>						
		2001							
		2001-0001							
		911							



186	411	Плате, додаци и накнаде запослених (зараде)	17.900.000,00	4.468.000,00	22.368.000,00	17.900.000,00	4.468.000,00	22.368.000,00
187	412	Социјални доприноси на терет послодавца	3.200.000,00	800.000,00	4.000.000,00	3.200.000,00	800.000,00	4.000.000,00
188	413	Накнаде у натури	1.000,00	0,00	1.000,00	1.000,00	0,00	1.000,00
189	414	Социјална давања запосленима	1.000,00	0,00	1.000,00	1.000,00	0,00	1.000,00
190	415	Накнаде за запослене	480.000,00	53.000,00	533.000,00	480.000,00	53.000,00	533.000,00
191	416	Јубиларне награде	776.000,00	0,00	776.000,00	776.000,00	0,00	776.000,00
192	421	Стални трошкови	3.192.000,00	219.000,00	3.411.000,00	3.192.000,00	219.000,00	3.411.000,00
193	422	Трошкови путовања	75.000,00	475.000,00	550.000,00	75.000,00	475.000,00	550.000,00
194	423	Услуге по уговору	279.000,00	369.000,00	648.000,00	279.000,00	369.000,00	648.000,00
195	424	Специјализоване услуге	500.000,00	10.000,00	510.000,00	500.000,00	10.000,00	510.000,00
196	425	Текуће поправке и одржавање	250.000,00	350.000,00	600.000,00	250.000,00	350.000,00	600.000,00
197	426	Материјал	345.000,00	3.495.000,00	3.840.000,00	345.000,00	3.495.000,00	3.840.000,00
198	465	Остали текући трансфери по Закону о привременом уређивању основица за обрачун и исплату плата	2.350.000,00	586.000,00	2.936.000,00	2.350.000,00	586.000,00	2.936.000,00
199	472	Накнаде из буџета за исхрану деце	1.650.000,00	0,00	1.650.000,00	1.650.000,00	0,00	1.650.000,00
200	482	Порези, таксе и казне	1.000,00	0,00	1.000,00	1.000,00	0,00	1.000,00
<b>Извори финансирања за функцију 911:</b>								
	01	Приходи из буџета	31.000.000,00	0,00	31.000.000,00	31.000.000,00	0,00	31.000.000,00
	04	Сопствени приходи	0,00	6.263.000,00	6.263.000,00	0,00	6.263.000,00	6.263.000,00
	07	Трансфери од осталих нивоа власти	0,00	4.562.000,00	4.562.000,00	0,00	4.562.000,00	4.562.000,00
<b>Свега за функцију 911:</b>			<b>31.000.000,00</b>	<b>10.825.000,00</b>	<b>41.825.000,00</b>	<b>31.000.000,00</b>	<b>10.825.000,00</b>	<b>41.825.000,00</b>
<b>Извори финансирања за програмску активност 2001-0001:</b>								
	01	Приходи из буџета	31.000.000,00	0,00	31.000.000,00	31.000.000,00	0,00	31.000.000,00
	04	Сопствени приходи	0,00	6.263.000,00	6.263.000,00	0,00	6.263.000,00	6.263.000,00
	07	Трансфери од осталих нивоа власти	0,00	4.562.000,00	4.562.000,00	0,00	4.562.000,00	4.562.000,00
<b>Свега за програмску активност 2001-0001:</b>			<b>31.000.000,00</b>	<b>10.825.000,00</b>	<b>41.825.000,00</b>	<b>31.000.000,00</b>	<b>10.825.000,00</b>	<b>41.825.000,00</b>
<b>Извори финансирања за Програм 8:</b>								
	01	Приходи из буџета	31.000.000,00	0,00	31.000.000,00	31.000.000,00	0,00	31.000.000,00
	04	Сопствени приходи	0,00	6.263.000,00	6.263.000,00	0,00	6.263.000,00	6.263.000,00
	07	Трансфери од осталих нивоа власти	0,00	4.562.000,00	4.562.000,00	0,00	4.562.000,00	4.562.000,00
<b>Свега за Програм 8:</b>			<b>31.000.000,00</b>	<b>10.825.000,00</b>	<b>41.825.000,00</b>	<b>31.000.000,00</b>	<b>10.825.000,00</b>	<b>41.825.000,00</b>
<b>Извори финансирања за Главу 7:</b>								



	01	Приходи из буџета	31.000.000,00	0,00	31.000.000,00	31.000.000,00	0,00	31.000.000,00
	04	Сопствени приходи	0,00	6.263.000,00	6.263.000,00	0,00	6.263.000,00	6.263.000,00
	07	Трансфери од осталих нивоа власти	0,00	4.562.000,00	4.562.000,00	0,00	4.562.000,00	4.562.000,00
		<b>Свега за Главу 7:</b>	<b>31.000.000,00</b>	<b>10.825.000,00</b>	<b>41.825.000,00</b>	<b>31.000.000,00</b>	<b>10.825.000,00</b>	<b>41.825.000,00</b>
3	9	<b>НАРОДНА БИБЛИОТЕКА ВУК КАРАЏИЋ БАЧ</b>						
		<b>ПРОГРАМ 13: РАЗВОЈ КУЛТУРЕ</b>						
		<b>Функционисање локалних установа културе</b>						
		<i>Услуге културе</i>						
	820							
1201								
1201-0001								
	201	411 Плате, додаци и накнаде запослених (зараде)	3.436.000,00	531.000,00	3.967.000,00	3.436.000,00	531.000,00	3.967.000,00
	202	412 Социјални доприноси на терет послодавца	615.000,00	95.000,00	710.000,00	615.000,00	95.000,00	710.000,00
	203	413 Накнаде у природи	16.000,00	15.000,00	31.000,00	16.000,00	15.000,00	31.000,00
	204	414 Социјална давања запосленима	50.000,00	37.000,00	87.000,00	50.000,00	37.000,00	87.000,00
	205	415 Накнаде за запослене	210.000,00	16.000,00	226.000,00	210.000,00	16.000,00	226.000,00
	206	416 Јубиларне награде	137.000,00	0,00	137.000,00	137.000,00	0,00	137.000,00
	207	421 Стални трошкови	3.000.000,00	19.000,00	3.019.000,00	3.000.000,00	19.000,00	3.019.000,00
	208	422 Трошкови путовања	5.000,00	105.000,00	110.000,00	5.000,00	105.000,00	110.000,00
	209	423 Услуге по уговору	450.000,00	125.000,00	575.000,00	450.000,00	125.000,00	575.000,00
	210	424 Специјализоване услуге	200.000,00	17.000,00	217.000,00	200.000,00	17.000,00	217.000,00
	211	425 Текуће поправке и одржавање	100.000,00	11.000,00	111.000,00	100.000,00	11.000,00	111.000,00
	212	426 Материјал	150.000,00	115.000,00	265.000,00	150.000,00	115.000,00	265.000,00
		Остали текући трансфери по Закону о привременом уређивању основица за обрачун и исплату плата						549.000,00
	213	465	467.000,00	82.000,00	549.000,00	467.000,00	82.000,00	549.000,00
	214	482 Порези, таксе и казне	5.000,00	5.000,00	10.000,00	5.000,00	5.000,00	10.000,00
	215	495 Грађевински објекти (511)	52.000,00	0,00	52.000,00	52.000,00	0,00	52.000,00
	216	495 Административна опрема (512)	52.000,00	52.000,00	104.000,00	52.000,00	52.000,00	104.000,00
	217	495 Књижевна дела (515)	150.000,00	50.000,00	200.000,00	150.000,00	50.000,00	200.000,00
		<b>Извори финансирања за функцију 820:</b>						
	01	Приходи из буџета	9.095.000,00	0,00	9.095.000,00	9.095.000,00	0,00	9.095.000,00
	04	Сопствени приходи	0,00	1.275.000,00	1.275.000,00	0,00	1.275.000,00	1.275.000,00
		<b>Свега за функцију 820:</b>	<b>9.095.000,00</b>	<b>1.275.000,00</b>	<b>10.370.000,00</b>	<b>9.095.000,00</b>	<b>1.275.000,00</b>	<b>10.370.000,00</b>
		<b>Извори финансирања за програмску активност 1201-0001:</b>						
	01	Приходи из буџета	9.095.000,00	0,00	9.095.000,00	9.095.000,00	0,00	9.095.000,00



	04	Сопствени приходи	0,00	1.275.000,00	1.275.000,00	0,00	1.275.000,00	1.275,00
		<b>Свега за програмску активност 1201-0001:</b>	<b>9.095.000,00</b>	<b>1.275.000,00</b>	<b>10.370.000,00</b>	<b>9.095.000,00</b>	<b>1.275.000,00</b>	<b>10.370,00</b>
<b>1201</b>		<b>ПРОГРАМ 13:</b>						
<b>1201-П1</b>		<b>РАЗВОЈ КУЛТУРЕ</b>						
		<b>Дани европске баштине</b>						
	820	<i>Услуге културе</i>						
	218	423 Услуге по уговору	20.000,00	12.000,00	32.000,00	20.000,00	12.000,00	32.000,00
	219	424 Специјализоване услуге	180.000,00	10.000,00	190.000,00	180.000,00	10.000,00	190.000,00
		<b>Извори финансирања за функцију 820:</b>						
	01	Приходи из буџета	200.000,00	0,00	200.000,00	200.000,00	0,00	200.000,00
	04	Сопствени приходи	0,00	22.000,00	22.000,00	0,00	22.000,00	22.000,00
		<b>Свега за функцију 820:</b>	<b>200.000,00</b>	<b>22.000,00</b>	<b>222.000,00</b>	<b>200.000,00</b>	<b>22.000,00</b>	<b>222.000,00</b>
		<b>Извори финансирања за пројекат 1201-П1:</b>						
	01	Приходи из буџета	200.000,00	0,00	200.000,00	200.000,00	0,00	200.000,00
	04	Сопствени приходи	0,00	22.000,00	22.000,00	0,00	22.000,00	22.000,00
		<b>Свега за пројекат 1201-П1:</b>	<b>200.000,00</b>	<b>22.000,00</b>	<b>222.000,00</b>	<b>200.000,00</b>	<b>22.000,00</b>	<b>222.000,00</b>
<b>1201</b>		<b>ПРОГРАМ 13:</b>						
<b>1201-П2</b>		<b>РАЗВОЈ КУЛТУРЕ</b>						
		<b>Смотра рецитатора и фолклорних ансамбла</b>						
	820	<i>Услуге културе</i>						
	220	423 Услуге по уговору	30.000,00	10.000,00	40.000,00	30.000,00	10.000,00	40.000,00
	221	424 Специјализоване услуге	120.000,00	15.000,00	135.000,00	120.000,00	15.000,00	135.000,00
		<b>Извори финансирања за функцију 820:</b>						
	01	Приходи из буџета	150.000,00	0,00	150.000,00	150.000,00	0,00	150.000,00
	04	Сопствени приходи	0,00	25.000,00	25.000,00	0,00	25.000,00	25.000,00
		<b>Свега за функцију 820:</b>	<b>150.000,00</b>	<b>25.000,00</b>	<b>175.000,00</b>	<b>150.000,00</b>	<b>25.000,00</b>	<b>175.000,00</b>
		<b>Извори финансирања за пројекат 1201-П2:</b>						
	01	Приходи из буџета	150.000,00	0,00	150.000,00	150.000,00	0,00	150.000,00
	04	Сопствени приходи	0,00	25.000,00	25.000,00	0,00	25.000,00	25.000,00
		<b>Свега за пројекат 1201-П2:</b>	<b>150.000,00</b>	<b>25.000,00</b>	<b>175.000,00</b>	<b>150.000,00</b>	<b>25.000,00</b>	<b>175.000,00</b>
		<b>Извори финансирања за Програм 13:</b>						
	01	Приходи из буџета	9.445.000,00	0,00	9.445.000,00	9.445.000,00	0,00	9.445,00
	04	Сопствени приходи	0,00	1.322.000,00	1.322.000,00	0,00	1.322.000,00	1.322,00
		<b>Свега за Програм 13:</b>	<b>9.445.000,00</b>	<b>1.322.000,00</b>	<b>10.767.000,00</b>	<b>9.445.000,00</b>	<b>1.322.000,00</b>	<b>10.767,00</b>
		<b>Извори финансирања за Главу 8:</b>						
	01	Приходи из буџета	9.445.000,00	0,00	9.445.000,00	9.445.000,00	0,00	9.445,00



	04	Сопствени приходи	0,00	1.322.000,00	1.322.000,00	0,00	1.322.000,00	1.322,00	0,00
		<b>Свега за Главу 8:</b>	<b>9.445.000,00</b>	<b>1.322.000,00</b>	<b>10.767.000,00</b>	<b>9.445.000,00</b>	<b>1.322.000,00</b>	<b>10.767,00</b>	<b>00,00</b>
<b>3</b>	<b>10</b>	<b>ФОНД ЗА ОЧУВАЊЕ КУЛТУРНО-ИСТОРИЈСКЕ БАШТИНЕ ВЕКОВИ БАЧА БАЧ</b>							
		<b>ПРОГРАМ 13: РАЗВОЈ КУЛТУРЕ</b>							
		<b>Функционисање локалних установа културе</b>							
		<i>Услуге културе</i>							
	820								
	222	411 Плате, додаци и накнаде запослених (зараве)	1.151.000,00	0,00	1.151.000,00	1.151.000,00	0,00	1.151,00	0,00
	223	412 Социјални доприноси на терет послодавца	207.000,00	0,00	207.000,00	207.000,00	0,00	207.000,00	00
	224	421 Стални трошкови	133.000,00	0,00	133.000,00	133.000,00	0,00	133.000,00	00
	225	423 Услуге по уговору	519.000,00	0,00	519.000,00	519.000,00	0,00	519.000,00	00
	226	425 Текуће поправке и одржавање	20.000,00	0,00	20.000,00	20.000,00	0,00	20.000,00	0
		Остали текући трансфери по Закону о привременом уређивању основица за обрачун и исплату плата	115.000,00	0,00	115.000,00			115.000,00	00
	227					115.000,00	0,00		
		<b>Извори финансирања за функцију 820:</b>							
	01	Приходи из буџета	2.145.000,00	0,00	2.145.000,00	2.145.000,00	0,00	2.145,00	0,00
		<b>Свега за функцију 820:</b>	<b>2.145.000,00</b>	<b>0,00</b>	<b>2.145.000,00</b>	<b>2.145.000,00</b>	<b>0,00</b>	<b>2.145,00</b>	<b>0,00</b>
		<b>Извори финансирања за програмску активност 1201-0001:</b>							
	01	Приходи из буџета	2.145.000,00	0,00	2.145.000,00	2.145.000,00	0,00	2.145,00	0,00
		<b>Свега за програмску активност 1201-0001:</b>	<b>2.145.000,00</b>	<b>0,00</b>	<b>2.145.000,00</b>	<b>2.145.000,00</b>	<b>0,00</b>	<b>2.145,00</b>	<b>0,00</b>
		<b>ПРОГРАМ 13: РАЗВОЈ КУЛТУРЕ</b>							
		<b>Дани европске баштине</b>							
		<i>Услуге културе</i>							
	820								
	228	423 Услуге по уговору	75.000,00	0,00	75.000,00	75.000,00	0,00	75.000,00	0
	229	424 Специјализоване услуге	230.000,00	0,00	230.000,00	230.000,00	0,00	230.000,00	00
		<b>Извори финансирања за функцију 820:</b>							
	01	Приходи из буџета	305.000,00	0,00	305.000,00	305.000,00	0,00	305.000,00	00
		<b>Свега за функцију 820:</b>	<b>305.000,00</b>	<b>0,00</b>	<b>305.000,00</b>	<b>305.000,00</b>	<b>0,00</b>	<b>305.000,00</b>	<b>00</b>
		<b>Извори финансирања за пројекат 1201-III:</b>							
	01	Приходи из буџета	305.000,00	0,00	305.000,00	305.000,00	0,00	305.000,00	





								00
		<b>Свега за пројекат 1201-П1:</b>	<b>305.000,00</b>	<b>0,00</b>	<b>305.000,00</b>	<b>305.000,00</b>	<b>0,00</b>	<b>305.000,00</b>
<b>1201</b>		<b>ПРОГРАМ 13:</b>						
<b>1201-П2</b>		<b>РАЗВОЈ КУЛТУРЕ</b>						
		<b>Дани европске баштине</b>						
	820	<i>Услуге културе</i>						
	230	423 Услуге по уговору	10.000,00	0,00	10.000,00	10.000,00	0,00	10.000,00
	231	424 Специјализоване услуге	50.000,00	0,00	50.000,00	50.000,00	0,00	50.000,00
		<b>Извори финансирања за функцију 820:</b>						
	01	Приходи из буџета	60.000,00	0,00	60.000,00	60.000,00	0,00	60.000,00
		<b>Свега за функцију 820:</b>	<b>60.000,00</b>	<b>0,00</b>	<b>60.000,00</b>	<b>60.000,00</b>	<b>0,00</b>	<b>60.000,00</b>
		<b>Извори финансирања за пројекат 1201-П2:</b>						
	01	Приходи из буџета	60.000,00	0,00	60.000,00	60.000,00	0,00	60.000,00
		<b>Свега за пројекат 1201-П2:</b>	<b>60.000,00</b>	<b>0,00</b>	<b>60.000,00</b>	<b>60.000,00</b>	<b>0,00</b>	<b>60.000,00</b>
		<b>Извори финансирања за Програм 13:</b>						
	01	Приходи из буџета	2.510.000,00	0,00	2.510.000,00	2.510.000,00	0,00	2.510.000,00
		<b>Свега за Програм 13:</b>	<b>2.510.000,00</b>	<b>0,00</b>	<b>2.510.000,00</b>	<b>2.510.000,00</b>	<b>0,00</b>	<b>2.510.000,00</b>
		<b>Извори финансирања за Главу 9:</b>						
	01	Приходи из буџета	2.510.000,00	0,00	2.510.000,00	2.510.000,00	0,00	2.510.000,00
		<b>Свега за Главу 9:</b>	<b>2.510.000,00</b>	<b>0,00</b>	<b>2.510.000,00</b>	<b>2.510.000,00</b>	<b>0,00</b>	<b>2.510.000,00</b>
<b>3</b>	<b>11</b>	<b>ЈП СПОРТСКО РЕКРЕАТИВНИ ЦЕНТАР БАЧКА ТВРЂАВА БАЧ</b>						
<b>1301</b>		<b>ПРОГРАМ 14:</b>						
<b>1301-0003</b>		<b>РАЗВОЈ СПОРТА И ОМЛАДИНЕ</b>						
		<b>Одржавање спортске инфраструктуре</b>						
	810	<i>Услуге рекреације и спорта</i>						
	232	411 Плате, додаци и накнаде запослених (зараде)	2.594.000,00	0,00	2.594.000,00	2.594.000,00	0,00	2.594.000,00
	233	412 Социјални доприноси на терет послодавца	465.000,00	0,00	465.000,00	465.000,00	0,00	465.000,00
	234	415 Накнаде за запослене	30.000,00	0,00	30.000,00	30.000,00	0,00	30.000,00
	235	421 Стални трошкови	2.626.000,00	0,00	2.626.000,00	2.626.000,00	0,00	2.626.000,00
	236	423 Услуге по уговору	1.205.000,00	0,00	1.205.000,00	1.205.000,00	0,00	1.205.000,00
	237	425 Текуће поправке и одржавање	150.000,00	0,00	150.000,00	150.000,00	0,00	150.000,00
	238	426 Материјал	480.000,00	0,00	480.000,00	480.000,00	0,00	480.000,00
		Остали текући трансфери по Закону о привременом уређивању основица за обрачун и исплату	245.000,00	0,00	245.000,00			245.000,00
	239					245.000,00	0,00	245.000,00



		плата						
240	482	Порези, таксе и казне	515.000,00	0,00	515.000,00	515.000,00	0,00	515.000,00
241	495	Опрема за спорт (512)	50.000,00	0,00	50.000,00	50.000,00	0,00	50.000,00
242	495	Залихе робе (523)	400.000,00	0,00	400.000,00	400.000,00	0,00	400.000,00
		<b>Извори финансирања за функцију 810:</b>						
01		Приходи из буџета	8.760.000,00	0,00	8.760.000,00	8.760.000,00	0,00	8.760.000,00
		<b>Свега за функцију 810:</b>	<b>8.760.000,00</b>	<b>0,00</b>	<b>8.760.000,00</b>	<b>8.760.000,00</b>	<b>0,00</b>	<b>8.760.000,00</b>
		<b>Извори финансирања за програмску активност 1301-0003:</b>						
01		Приходи из буџета	8.760.000,00	0,00	8.760.000,00	8.760.000,00	0,00	8.760.000,00
		<b>Свега за програмску активност 1301-0003:</b>	<b>8.760.000,00</b>	<b>0,00</b>	<b>8.760.000,00</b>	<b>8.760.000,00</b>	<b>0,00</b>	<b>8.760.000,00</b>
		<b>Извори финансирања за Програм 14:</b>						
01		Приходи из буџета	8.760.000,00	0,00	8.760.000,00	8.760.000,00	0,00	8.760.000,00
		<b>Свега за Програм 14:</b>	<b>8.760.000,00</b>	<b>0,00</b>	<b>8.760.000,00</b>	<b>8.760.000,00</b>	<b>0,00</b>	<b>8.760.000,00</b>
		<b>Извори финансирања за Главу 10:</b>						
01		Приходи из буџета	8.760.000,00	0,00	8.760.000,00	8.760.000,00	0,00	8.760.000,00
		<b>Свега за Главу 10:</b>	<b>8.760.000,00</b>	<b>0,00</b>	<b>8.760.000,00</b>	<b>8.760.000,00</b>	<b>0,00</b>	<b>8.760.000,00</b>
3	12	<b>ЦЕНТАР ЗА СОЦИЈАЛНИ РАД БАЧ</b>						
		<b>ПРОГРАМ 11: СОЦИЈАЛНА И ДЕЧЈА ЗАШТИТА</b>						
		<b>Социјалне помоћи</b>						
		<i>Социјална заштита неklasификована на другом месту</i>						
090								
243	463	Текући трансфери	6.360.000,00	0,00	6.360.000,00	6.360.000,00	0,00	6.360.000,00
		зараде	930.000,00	0,00	930.000,00	930.000,00	0,00	930.000,00
		социјална давања	3.240.000,00	0,00	3.240.000,00	3.240.000,00	0,00	3.240.000,00
		помоћ угроженом становништву	2.100.000,00	0,00	2.100.000,00	2.100.000,00	0,00	2.100.000,00
		остали трошкови	90.000,00	0,00	90.000,00	90.000,00	0,00	90.000,00
		<b>Извори финансирања за функцију 090:</b>						
01		Приходи из буџета	6.360.000,00	0,00	6.360.000,00	6.360.000,00	0,00	6.360.000,00
		<b>Свега за функцију 090:</b>	<b>6.360.000,00</b>	<b>0,00</b>	<b>6.360.000,00</b>	<b>6.360.000,00</b>	<b>0,00</b>	<b>6.360.000,00</b>
		<b>Извори финансирања за програмску активност 0901-0001:</b>						
01		Приходи из буџета	6.360.000,00	0,00	6.360.000,00	6.360.000,00	0,00	6.360.000,00
		<b>Свега за програмску актив-</b>	<b>6.360.000,00</b>	<b>0,00</b>	<b>6.360.000,00</b>	<b>6.360.000,00</b>	<b>0,00</b>	<b>6.360.000,00</b>

**пост 0901-0001:**
**Извори финансирања за Програм 11:**

01	Приходи из буџета	6.360.000,00	0,00	6.360.000,00	6.360.000,00	0,00	6.360,00 0,00
----	-------------------	--------------	------	--------------	--------------	------	------------------

**Свега за Програм 11:**

		<b>6.360.000,00</b>	<b>0,00</b>	<b>6.360.000,00</b>	<b>6.360.000,00</b>	<b>0,00</b>	<b>6.360,00 0,00</b>
--	--	---------------------	-------------	---------------------	---------------------	-------------	--------------------------

**Извори финансирања за Главу 11:**

01	Приходи из буџета	6.360.000,00	0,00	6.360.000,00	6.360.000,00	0,00	6.360,00 0,00
----	-------------------	--------------	------	--------------	--------------	------	------------------

**Свега за Главу 11:**

		<b>6.360.000,00</b>	<b>0,00</b>	<b>6.360.000,00</b>	<b>6.360.000,00</b>	<b>0,00</b>	<b>6.360,00 0,00</b>
--	--	---------------------	-------------	---------------------	---------------------	-------------	--------------------------

**ТУРИСТИЧКА ОРГАНИЗАЦИЈА ОПШТИНЕ БАЧ**
**ПРОГРАМ 4:**
**РАЗВОЈ ТУРИЗМА**
**Управљање развојем туризма**
*Туризам*

244	411	Плате, додаци и накнаде запослених (зараде)	1.859.000,00	0,00	1.859.000,00	1.859.000,00	0,00	1.859,00 0,00
245	412	Социјални доприноси на терет послодавца	333.000,00	0,00	333.000,00	333.000,00	0,00	333.000,00
246	413	Накнаде у натури	5.000,00	0,00	5.000,00	5.000,00	0,00	5.000,00
247	415	Накнаде за запослене	80.000,00	0,00	80.000,00	80.000,00	0,00	80.000,00
248	421	Стални трошкови	100.000,00	62.000,00	162.000,00	100.000,00	62.000,00	162.000,00
249	423	Услуге по уговору	633.000,00	56.000,00	689.000,00	633.000,00	56.000,00	689.000,00
250	425	Текуће поправке и одржавање	28.000,00	0,00	28.000,00	28.000,00	0,00	28.000,00
251	426	Материјал	100.000,00	25.000,00	125.000,00	100.000,00	25.000,00	125.000,00
252	465	Остали текући трансфери по Закону о привременом уређивању основица за обрачун и исплату плата	187.000,00	0,00	187.000,00	187.000,00	0,00	187.000,00
253	482	Порези, таксе и казне	10.000,00	10.000,00	20.000,00	10.000,00	10.000,00	20.000,00
254	495	Административна опрема (512)	50.000,00	50.000,00	100.000,00	50.000,00	50.000,00	100.000,00
255	495	Остала опрема (513)	10.000,00	50.000,00	60.000,00	10.000,00	50.000,00	60.000,00
256	495	Залихе робе (523)	60.000,00	600.000,00	660.000,00	60.000,00	600.000,00	660.000,00

**Извори финансирања за функцију 473:**

01	Приходи из буџета	3.455.000,00	0,00	3.455.000,00	3.455.000,00	0,00	3.455,00 0,00
04	Сопствени приходи	0,00	853.000,00	853.000,00	0,00	853.000,00	853.000,00

**Свега за функцију 473:**

		<b>3.455.000,00</b>	<b>853.000,00</b>	<b>4.308.000,00</b>	<b>3.455.000,00</b>	<b>853.000,00</b>	<b>4.308,00 0,00</b>
--	--	---------------------	-------------------	---------------------	---------------------	-------------------	--------------------------

**Извори финансирања за програмску активност 1502-0001:**

01	Приходи из буџета	3.455.000,00	0,00	3.455.000,00	3.455.000,00	0,00	3.455,00 0,00
04	Сопствени приходи	0,00	853.000,00	853.000,00	0,00	853.000,00	853.000,00

**Свега за програмску актив-**

		<b>3.455.000,00</b>	<b>853.000,00</b>	<b>4.308.000,00</b>	<b>3.455.000,00</b>	<b>853.000,00</b>	<b>4.308,00 0,00</b>
--	--	---------------------	-------------------	---------------------	---------------------	-------------------	--------------------------



		ност 1502-0001:								
1502 1502-0002	473	<b>ПРОГРАМ 4: РАЗВОЈ ТУРИЗМА</b>								
		Туристичка промоција								
		Туризам								
		257	422	Трошкови путовања	55.000,00	40.000,00	95.000,00	55.000,00	40.000,00	95.000,00
		258	423	Услуге по уговору	140.000,00	326.000,00	466.000,00	140.000,00	326.000,00	466.000,00
		<b>Извори финансирања за функцију 473:</b>								
		01		Приходи из буџета	195.000,00	0,00	195.000,00	195.000,00	0,00	195.000,00
		04		Сопствени приходи	0,00	366.000,00	366.000,00	0,00	366.000,00	366.000,00
		<b>Свега за функцију 473:</b>			<b>195.000,00</b>	<b>366.000,00</b>	<b>561.000,00</b>	<b>195.000,00</b>	<b>366.000,00</b>	<b>561.000,00</b>
		<b>Извори финансирања за програмску активност 1502-0002:</b>								
01		Приходи из буџета	195.000,00	0,00	195.000,00	195.000,00	0,00	195.000,00		
04		Сопствени приходи	0,00	366.000,00	366.000,00	0,00	366.000,00	366.000,00		
<b>Свега за програмску активност 1502-0002:</b>			<b>195.000,00</b>	<b>366.000,00</b>	<b>561.000,00</b>	<b>195.000,00</b>	<b>366.000,00</b>	<b>561.000,00</b>		
1502 1502-III	473	<b>ПРОГРАМ 4: РАЗВОЈ ТУРИЗМА</b>								
		Дани европске баштине								
		Туризам								
		259	424	Специјализоване услуге	150.000,00	50.000,00	200.000,00	150.000,00	50.000,00	200.000,00
		<b>Извори финансирања за функцију 473:</b>								
		01		Приходи из буџета	150.000,00	0,00	150.000,00	150.000,00	0,00	150.000,00
		04		Сопствени приходи	0,00	50.000,00	50.000,00	0,00	50.000,00	50.000,00
		<b>Свега за функцију 473:</b>			<b>150.000,00</b>	<b>50.000,00</b>	<b>200.000,00</b>	<b>150.000,00</b>	<b>50.000,00</b>	<b>200.000,00</b>
		<b>Извори финансирања за пројекат 1502-III:</b>								
		01		Приходи из буџета	150.000,00	0,00	150.000,00	150.000,00	0,00	150.000,00
04		Сопствени приходи	0,00	50.000,00	50.000,00	0,00	50.000,00	50.000,00		
<b>Свега за пројекат 1502-III:</b>			<b>150.000,00</b>	<b>50.000,00</b>	<b>200.000,00</b>	<b>150.000,00</b>	<b>50.000,00</b>	<b>200.000,00</b>		
1502 1502-II2	473	<b>ПРОГРАМ 4: РАЗВОЈ ТУРИЗМА</b>								
		Бачки котлић 2015.								
		Туризам								
		260	424	Специјализоване услуге	50.000,00	150.000,00	200.000,00	50.000,00	150.000,00	200.000,00
		<b>Извори финансирања за функцију 473:</b>								
01		Приходи из буџета	50.000,00	0,00	50.000,00	50.000,00	0,00	50.000,00		
04		Сопствени приходи	0,00	150.000,00	150.000,00	0,00	150.000,00	150.000,00		



		<b>Свега за функцију 473:</b>	<b>50.000,00</b>	<b>150.000,00</b>	<b>200.000,00</b>	<b>50.000,00</b>	<b>150.000,00</b>	<b>200.000,00</b>
		<b>Извори финансирања за пројекат 1502-П2:</b>						
01		Приходи из буџета	50.000,00	0,00	50.000,00	50.000,00	0,00	50.000,00
04		Сопствени приходи	0,00	150.000,00	150.000,00	0,00	150.000,00	150.000,00
		<b>Свега за пројекат 1502-П2:</b>	<b>50.000,00</b>	<b>150.000,00</b>	<b>200.000,00</b>	<b>50.000,00</b>	<b>150.000,00</b>	<b>200.000,00</b>
		<b>Извори финансирања за Програм 4:</b>						
01		Приходи из буџета	3.850.000,00	0,00	3.850.000,00	3.850.000,00	0,00	3.850.000,00
04		Сопствени приходи	0,00	1.419.000,00	1.419.000,00	0,00	1.419.000,00	1.419.000,00
		<b>Свега за Програм 4:</b>	<b>3.850.000,00</b>	<b>1.419.000,00</b>	<b>5.269.000,00</b>	<b>3.850.000,00</b>	<b>1.419.000,00</b>	<b>5.269.000,00</b>
		<b>Извори финансирања за Главу 12:</b>						
01		Приходи из буџета	3.850.000,00	0,00	3.850.000,00	3.850.000,00	0,00	3.850.000,00
04		Сопствени приходи	0,00	1.419.000,00	1.419.000,00	0,00	1.419.000,00	1.419.000,00
		<b>Свега за Главу 12:</b>	<b>3.850.000,00</b>	<b>1.419.000,00</b>	<b>5.269.000,00</b>	<b>3.850.000,00</b>	<b>1.419.000,00</b>	<b>5.269.000,00</b>
<b>3</b>	<b>14</b>	<b>ДОМ ЗДРАВЉА БАЧ</b>						
		<b>ПРОГРАМ 12:</b>						
		<b>ПРИМАРНА</b>						
		<b>ЗДРАВСТВЕНА</b>						
		<b>ЗАШТИТА</b>						
		<b>Функционисање</b>						
		<b>установа примарне здравствене заштите</b>						
		<i>Услуге јавног здравства</i>						
	740							
	261	463	Текући трансфери	2.000.000,00	0,00	2.000.000,00	2.000.000,00	0,00
			<b>Извори финансирања за функцију 740:</b>					
		01	Приходи из буџета	2.000.000,00	0,00	2.000.000,00	2.000.000,00	0,00
			<b>Свега за функцију 740:</b>	<b>2.000.000,00</b>	<b>0,00</b>	<b>2.000.000,00</b>	<b>2.000.000,00</b>	<b>0,00</b>
			<b>Извори финансирања за програмску активност 1801-0001:</b>					
		01	Приходи из буџета	2.000.000,00	0,00	2.000.000,00	2.000.000,00	0,00
			<b>Свега за програмску активност 1801-0001:</b>	<b>2.000.000,00</b>	<b>0,00</b>	<b>2.000.000,00</b>	<b>2.000.000,00</b>	<b>0,00</b>
			<b>Извори финансирања за Програм 12:</b>					
		01	Приходи из буџета	2.000.000,00	0,00	2.000.000,00	2.000.000,00	0,00
			<b>Свега за Програм 12:</b>	<b>2.000.000,00</b>	<b>0,00</b>	<b>2.000.000,00</b>	<b>2.000.000,00</b>	<b>0,00</b>
			<b>Извори финансирања за Главу 13:</b>					
		01	Приходи из буџета	2.000.000,00	0,00	2.000.000,00	2.000.000,00	0,00
			<b>Свега за Главу 13:</b>	<b>2.000.000,00</b>	<b>0,00</b>	<b>2.000.000,00</b>	<b>2.000.000,00</b>	<b>0,00</b>

**ЈП ДИРЕКЦИЈА  
ЗА ИЗГРАДЊУ  
ОПШТИНЕ БАЧ  
ПРОГРАМ 1:  
ЛОКАЛНИ**



1101-0001			<b>РАЗВОЈ И ПРО- СТОРНО ПЛА- НИРАЊЕ</b>							
			Стратешко, просторно и урбанистичко планирање							
			<i>Развој заједнице</i>							
	620									
		262	424	Специјализоване услуге	500.000,00	0,00	500.000,00	500.000,00	0,00	500.000, 00
			495	Грађевински објекти и пројект- но планирање	500.000,00	0,00	500.000,00			500.000, 00
		263		(511)				500.000,00	0,00	
			<b>Извори финанси- рања за функцију 620:</b>							
			01	Приходи из буџета	1.000.000,00	0,00	1.000.000,00	1.000.000,00	0,00	1.000.00 0,00
					<b>1.000.000,00</b>	<b>0,00</b>	<b>1.000.000,00</b>	<b>1.000.000,00</b>	<b>0,00</b>	<b>1.000.00 0,00</b>
			<b>Извори финанси- рања за програм- ску активност 1101-0001:</b>							
			01	Приходи из буџета	1.000.000,00	0,00	1.000.000,00	1.000.000,00	0,00	1.000.00 0,00
					<b>1.000.000,00</b>	<b>0,00</b>	<b>1.000.000,00</b>	<b>1.000.000,00</b>	<b>0,00</b>	<b>1.000.00 0,00</b>
	1101 1101-П1			<b>ПРОГРАМ 1: ЛОКАЛНИ РАЗВОЈ И ПРО- СТОРНО ПЛА- НИРАЊЕ</b>						
		Изградња индус- тријске хале								
		<i>Развој заједнице</i>								
620										
		264	495	Грађевински објекти и пројект- но планирање	6.000.000,00	0,00	6.000.000,00			12.000.0 00,00
				(511)				12.000.000,00	0,00	
		<b>Извори финанси- рања за функцију 620:</b>								
			01	Приходи из буџета	6.000.000,00	0,00	6.000.000,00	12.000.000,00	0,00	12.000.0 00,00
				<b>6.000.000,00</b>	<b>0,00</b>	<b>6.000.000,00</b>	<b>12.000.000,00</b>	<b>0,00</b>	<b>12.000.0 00,00</b>	
		<b>Извори финанси- рања за пројекат 1101-П1:</b>								
			01	Приходи из буџета	6.000.000,00	0,00	6.000.000,00	12.000.000,00	0,00	12.000.0 00,00
				<b>6.000.000,00</b>	<b>0,00</b>	<b>6.000.000,00</b>	<b>12.000.000,00</b>	<b>0,00</b>	<b>12.000.0 00,00</b>	
		<b>Извори финанси- рања за Програм 1:</b>								
			01	Приходи из буџета	7.000.000,00	0,00	7.000.000,00	13.000.000,00	0,00	13.000.0 00,00
				<b>7.000.000,00</b>	<b>0,00</b>	<b>7.000.000,00</b>	<b>13.000.000,00</b>	<b>0,00</b>	<b>13.000.0 00,00</b>	
0601 0601-0009			<b>ПРОГРАМ 2: КОМУНАЛНА ДЕЛАТНОСТ</b>							
			Уређење и одр- жавање зеленила							
			<i>Послови заједнице некласификовани на другом месту</i>							
660										
	265	424	Специјализоване услуге	6.000.000,00	0,00	6.000.000,00	6.000.000,00	0,00	6.000.00 0,00	
		<b>Извори финанси-</b>								





	268	495	Грађевински објекти и пројект- но планирање (511)	4.000.000,00	0,00	4.000.000,00	5.000.000,00	0,00	5.000,00
			<b>Извори финанси- рања за функцију 620:</b>						
		01	Приходи из буџета	4.000.000,00	0,00	4.000.000,00	5.000.000,00	0,00	5.000,00
			<b>Свега за функци- ју 620:</b>	<b>4.000.000,00</b>	<b>0,00</b>	<b>4.000.000,00</b>	<b>5.000.000,00</b>	<b>0,00</b>	<b>5.000,00</b>
			<b>Извори финанси- рања за пројекат 0601-П2:</b>						
		01	Приходи из буџета	4.000.000,00	0,00	4.000.000,00	5.000.000,00	0,00	5.000,00
			<b>Свега за пројекат 0601-П2:</b>	<b>4.000.000,00</b>	<b>0,00</b>	<b>4.000.000,00</b>	<b>5.000.000,00</b>	<b>0,00</b>	<b>5.000,00</b>
<b>0601</b>			<b>ПРОГРАМ 2: КОМУНАЛНА ДЕЛАТНОСТ</b>						
<b>0601-П3</b>			<b>Изградња, опре- мање и повези- вање бунара Б-3 у Вајској</b>						
	630		<i>Водоснабдевање</i>						
	268.1	495	Грађевински објекти и пројект- но планирање (511)	0,00	0,00	0,00	1.640.000,00	0,00	1.640,00
			<b>Извори финанси- рања за функцију 620:</b>						
		01	Приходи из буџета	0,00	0,00	0,00	1.640.000,00	0,00	1.640,00
			<b>Свега за функци- ју 620:</b>	<b>0,00</b>	<b>0,00</b>	<b>0,00</b>	<b>1.640.000,00</b>	<b>0,00</b>	<b>1.640,00</b>
			<b>Извори финанси- рања за пројекат 0601-П3:</b>						
		01	Приходи из буџета	0,00	0,00	0,00	1.640.000,00	0,00	1.640,00
			<b>Свега за пројекат 0601-П3:</b>	<b>0,00</b>	<b>0,00</b>	<b>0,00</b>	<b>1.640.000,00</b>	<b>0,00</b>	<b>1.640,00</b>
			<b>Извори финанси- рања за Програм 2:</b>						
		01	Приходи из буџета	17.000.000,00	0,00	17.000.000,00	19.640.000,00	0,00	19.640,00
			<b>Свега за Програм 2:</b>	<b>17.000.000,00</b>	<b>0,00</b>	<b>17.000.000,00</b>	<b>19.640.000,00</b>	<b>0,00</b>	<b>19.640,00</b>
<b>0701</b>			<b>ПРОГРАМ 7: ПУТНА ИНФРАСТРУК- ТУРА</b>						
<b>0701-0002</b>			<b>Одржавање путева</b>						
	620		<i>Развој заједнице</i>						
	269	411	Плате, додаци и накнаде запосле- них (зараде)	5.853.000,00	0,00	5.853.000,00	5.853.000,00	0,00	5.853,00
	270	412	Социјални допри- носи на терет послодавца	1.047.000,00	0,00	1.047.000,00	1.047.000,00	0,00	1.047,00
	271	413	Накнаде у натури	35.000,00	0,00	35.000,00	35.000,00	0,00	35.000,00
	272	414	Социјална давања запосленима	50.000,00	0,00	50.000,00	50.000,00	0,00	50.000,00
	273	415	Накнаде за запос- лене	450.000,00	0,00	450.000,00	450.000,00	0,00	450.000,00
	274	421	Стални трошкови	575.000,00	0,00	575.000,00	575.000,00	0,00	575.000,00
	275	422	Трошкови путо- вања	50.000,00	0,00	50.000,00	50.000,00	0,00	50.000,00





276	423	Услуге по уговору	2.813.000,00	0,00	2.813.000,00	1.813.000,00	0,00	1.813.000,00
277	424	Специјализоване услуге	9.100.000,00	0,00	9.100.000,00	9.100.000,00	0,00	9.100.000,00
278	425	Текуће поправке и одржавање	120.000,00	0,00	120.000,00	120.000,00	0,00	120.000,00
279	426	Материјал	350.000,00	0,00	350.000,00	350.000,00	0,00	350.000,00
	465	Остали текући трансфери по Закону о привременом уређивању основица за обрачун и исплату плата	627.000,00	0,00	627.000,00			627.000,00
280						627.000,00	0,00	627.000,00
281	482	Порези, таксе и казне	220.000,00	0,00	220.000,00	220.000,00	0,00	220.000,00
	495	Грађевински објекти и пројектно планирање (511)	30.000,00	0,00	30.000,00			30.000,00
282						30.000,00	0,00	30.000,00
283	495	Опрема (512)	50.000,00	0,00	50.000,00	50.000,00	0,00	50.000,00
<b>Извори финансирања за функцију 620:</b>								
01		Приходи из буџета	21.370.000,00	0,00	21.370.000,00	20.370.000,00	0,00	20.370.000,00
<b>Свега за функцију 620:</b>			<b>21.370.000,00</b>	<b>0,00</b>	<b>21.370.000,00</b>	<b>20.370.000,00</b>	<b>0,00</b>	<b>20.370.000,00</b>
<b>Извори финансирања за програмску активност 0701-0002:</b>								
01		Приходи из буџета	21.370.000,00	0,00	21.370.000,00	20.370.000,00	0,00	20.370.000,00
<b>Свега за програмску активност 0701-0002:</b>			<b>21.370.000,00</b>	<b>0,00</b>	<b>21.370.000,00</b>	<b>20.370.000,00</b>	<b>0,00</b>	<b>20.370.000,00</b>
<b>Извори финансирања за Програм 7:</b>								
01		Приходи из буџета	21.370.000,00	0,00	21.370.000,00	20.370.000,00	0,00	20.370.000,00
<b>Свега за Програм 7:</b>			<b>21.370.000,00</b>	<b>0,00</b>	<b>21.370.000,00</b>	<b>20.370.000,00</b>	<b>0,00</b>	<b>20.370.000,00</b>
<b>Извори финансирања за Главу 14:</b>								
01		Приходи из буџета	45.370.000,00	0,00	45.370.000,00	53.010.000,00	0,00	53.010.000,00
<b>Свега за Главу 14:</b>			<b>45.370.000,00</b>	<b>0,00</b>	<b>45.370.000,00</b>	<b>53.010.000,00</b>	<b>0,00</b>	<b>53.010.000,00</b>
<b>Извори финансирања за Раздео 3:</b>								
01		Приходи из буџета	563.852.600,00	0,00	563.852.600,00	580.219.225,00	0,00	580.219.225,00
04		Сопствени приходи	0,00	17.004.000,00	17.004.000,00	0,00	17.004.000,00	17.004.000,00
07		Трансфери од осталих нивоа власти	0,00	4.562.000,00	4.562.000,00	0,00	4.562.000,00	4.562.000,00
<b>Свега за Раздео 3:</b>			<b>563.852.600,00</b>	<b>21.566.000,00</b>	<b>585.418.600,00</b>	<b>580.219.225,00</b>	<b>21.566.000,00</b>	<b>601.785.225,00</b>
<b>СВЕГА ЗА РАЗДЕЛЕ 1, 2 И 3:</b>			<b>592.602.600,00</b>	<b>21.566.000,00</b>	<b>614.168.600,00</b>	<b>608.969.225,00</b>	<b>21.566.000,00</b>	<b>630.535.225,00</b>

## РЕКАПИТУЛАЦИЈА

Шифра	Назив	Средс-	Стру	Соп-	Укупна	Сре	Стру	Сопс-	Уку
-------	-------	--------	------	------	--------	-----	------	-------	-----



Програм	Програмска активност/ Пројекат		тва из буџета	ктура %	ствене и други приходи	средства	дста из буџета	ктура %	твени и други приходи	пна средства
1	2	3	4	5	6	7				
<b>1101</b>		<b>Програм 1. Локални развој и просторно планирање</b>	<b>7.000.000</b>	1,2%	<b>0</b>	<b>7.000.000</b>	<b>13.000.000</b>	2,2%	<b>0</b>	<b>13.000.000</b>
	1101-0001	Стратешко, просторно и урбанистичко планирање	1.000.000	0,2%	0	1.000.000	1.000.000	0,2%	0	1.000.000
	1101-П1	Изградња индустријске хале	6.000.000	1,0%	0	6.000.000	12.000.000	2,0%	0	12.000.000
<b>0601</b>		<b>Програм 2. Комунална делатност</b>	<b>48.945.000</b>	8,3%	<b>0</b>	<b>48.945.000</b>	<b>53.620.000</b>	9,0%	<b>0</b>	<b>53.620.000</b>
	0601-0001	Водоснабдевање	3.450.000	0,6%	0	3.450.000	3.450.000	0,6%	0	3.450.000
	0601-0002	Управљање отпадним водама	350.000	0,1%	0	350.000	350.000	0,1%	0	350.000
	0601-0009	Уређење и одржавање зеленила	9.215.000	1,6%	0	9.215.000		1,6%	0	9.215.000
	0601-0010	Јавна расвета	6.930.000	1,2%	0	6.930.000	8.465.000	1,4%	0	8.465.000
	0601-0014	Остале комуналне услуге	1.000.000	0,2%	0	1.000.000	1.000.000	0,2%	0	1.000.000
	0601-П1	Набавка аутобуса и минибусева	24.000.000	4,0%	0	24.000.000	24.500.000	4,1%	0	24.500.000
	0601-П2	Изградња канализационе мреже у Селенчи	4.000.000	0,7%	0	4.000.000	5.000.000	0,8%	0	5.000.000
	0601-П3	Изградња, опремање и повезивање бунара Б-3 у Вајској	0	0,0%	0	0	1.640.000	0,3%	0	1.640.000
<b>1501</b>		<b>Програм 3. Локални економски развој</b>	<b>11.958.000</b>	2,0%	<b>0</b>	<b>11.958.000</b>	<b>15.195.700</b>	2,6%	<b>0</b>	<b>15.195.700</b>
	1501-П1	ЛАПЗ – Стручна пракса 2014/2015	8.258.000	1,4%	0	8.258.000	8.495.700	1,4%	0	8.495.700
	1501-П2	ЛАПЗ – Отварање нових радних места	1.500.000	0,3%	0	1.500.000	1.500.000	0,3%	0	1.500.000
	1501-П3	Унапређење предузетништва (конкурентност радне снаге)	1.000.000	0,2%	0	1.000.000	1.000.000	0,2%	0	1.000.000
	1501-П4	Адаптација производне хале у улици Николе Тесле у Бачу	1.200.000	0,2%	0	1.200.000	1.200.000	0,2%	0	1.200.000
	1501-П5	ЛАПЗ – Јавни радови 2015/2016	0	0,0%	0	0	3.000.000	0,5%	0	3.000.000
<b>1502</b>		<b>Програм 4. Развој туризма</b>	<b>3.850.000</b>	0,6%	<b>1.419.000</b>	<b>5.269.000</b>	<b>3.850.000</b>	0,6%	<b>1.419.000</b>	<b>5.269.000</b>
	1502-0001	Управљање развојем туризма	3.455.000	0,6%	853.000	4.308.000	3.455.000	0,6%	853.000	4.308.000
	1502-0002	Туристичка промоција	195.000	0,0%	366.000	561.000	195.000	0,0%	366.000	561.000



	1502-П1	Дани европске баштине	150.000	0,0%	50.000	200.000	150.000	0,0%	50.000	200.000
	1502-П2	Бачки котлић 2015.	50.000	0,0%	150.000	200.000	50.000	0,0%	150.000	200.000
<b>0101</b>		<b>Програм 5. Развој пољопривреде</b>	<b>195.309.000</b>	<b>33,0%</b>	<b>0</b>	<b>195.309.000</b>	<b>196.512.925</b>	<b>33,2%</b>	<b>0</b>	<b>196.512.925</b>
	0101-0001	Унапређење услова за пољопривредну делатност	53.730.000	9,1%	0	53.730.000	54.730.000	9,2%	0	54.730.000
	0101-0002	Подстицаји пољопривредној производњи	25.200.000	4,3%	0	25.200.000	25.200.000	4,3%	0	25.200.000
	0101-0003	Рурални развој	103.270.000	17,4%	0	103.270.000	103.270.000	17,4%	0	103.270.000
	0101-П1	Мере подршке задругарству	13.109.000	2,2%	0	13.109.000	13.312.925	2,2%	0	13.312.925
<b>0401</b>		<b>Програм 6. Заштита животне средине</b>	<b>2.700.000</b>	<b>0,5%</b>	<b>0</b>	<b>2.700.000</b>	<b>2.700.000</b>	<b>0,5%</b>	<b>0</b>	<b>2.700.000</b>
	0401-0003	Праћење квалитета елементарне животне средине	230.000	0,0%	0	230.000	230.000	0,0%	0	230.000
	0401-0004	Заштита природних вредности и унапређење подручја са природним својствима	2.470.000	0,4%	0	2.470.000	2.470.000	0,4%	0	2.470.000
<b>0701</b>		<b>Програм 7. Путна инфраструктура</b>	<b>22.220.000</b>	<b>3,7%</b>	<b>0</b>	<b>22.220.000</b>	<b>21.220.000</b>	<b>3,6%</b>	<b>0</b>	<b>21.220.000</b>
	0701-0002	Одржавање путева	22.220.000	3,7%	0	22.220.000	21.220.000	3,6%	0	21.220.000
<b>2001</b>		<b>Програм 8. Предшколско васпитање</b>	<b>45.000.000</b>	<b>7,6%</b>	<b>10.825.000</b>	<b>55.825.000</b>	<b>45.500.000</b>	<b>7,7%</b>	<b>10.825.000</b>	<b>56.325.000</b>
	2001-0001	Функционисање предшколских установа	31.000.000	5,2%	10.825.000	41.825.000	31.000.000	5,2%	10.825.000	41.825.000
	2001-П1	Доградња просторија ПУ Колибри у Бачу	14.000.000	2,4%	0	14.000.000	14.500.000	2,4%	0	14.500.000
<b>2002</b>		<b>Програм 9. Основно образовање</b>	<b>38.260.000</b>	<b>6,5%</b>	<b>0</b>	<b>38.260.000</b>	<b>38.310.000</b>	<b>6,5%</b>	<b>0</b>	<b>38.310.000</b>
	2002-0001	Функционисање основних школа	38.100.000	6,4%	0	38.100.000	38.150.000	6,4%	0	38.150.000
	2002-П1	Финансирање ужине за ученике ромске националности од петог до осмог разреда	160.000	0,0%	0	160.000	160.000	0,0%	0	160.000
<b>2003</b>		<b>Програм 10. Средње образовање</b>	<b>2.000.000</b>	<b>0,3%</b>	<b>8.000.000</b>	<b>10.000.000</b>	<b>2.000.000</b>	<b>0,3%</b>	<b>8.000.000</b>	<b>10.000.000</b>
	2003-0001	Функционисање средњих школа	2.000.000	0,3%	8.000.000	10.000.000	2.000.000	0,3%	8.000.000	10.000.000
<b>0901</b>		<b>Програм 11. Социјална и дечја заштита</b>	<b>11.160.000</b>	<b>1,9%</b>	<b>0</b>	<b>11.160.000</b>	<b>11.160.000</b>	<b>1,9%</b>	<b>0</b>	<b>11.160.000</b>
	0901-0001	Социјалне помоћи	6.860.000	1,2%	0	6.860.000	6.860.000	1,2%	0	6.860.000
	0901-0005	Активности Црвеног крста	300.000	0,1%	0	300.000	300.000	0,1%	0	300.000
	0901-0006	Дечија заштита	4.000.000	0,7%	0	4.000.000	4.000.000	0,7%	0	4.000.000



			0			0	0.00			0.00
<b>1801</b>		<b>Програм 12. Примарна здравствена заштита</b>	<b>2.750.000</b>	0,5%	<b>0</b>	<b>2.750.000</b>	<b>2.750.000</b>	0,5%	<b>0</b>	<b>2.750.000</b>
	1801-0001	Функционисање установа примарне здравствене заштите	2.000.000	0,3%	0	2.000.000	2.000.000	0,3%	0	2.000.000
	1801-П1	Суфинансирање вештачке оплодње	750.000	0,1%	0	750.000	750.000	0,1%	0	750.000
<b>1201</b>		<b>Програм 13. Развој културе</b>	<b>17.290.600</b>	2,9%	<b>1.322.000</b>	<b>18.612.600</b>	<b>17.290.600</b>	2,9%	<b>1.322.000</b>	<b>18.612.600</b>
	1201-0001	Функционисање локалних установа културе	11.240.000	1,9%	1.275.000	12.515.000	11.240.000	1,9%	1.275.000	12.515.000
	1201-0002	Подстицаји културном и уметничком стваралаштву	4.700.000	0,8%	0	4.700.000	4.700.000	0,8%	0	4.700.000
	1201-П1	Уређење простора средњовековне тврђаве Бач као јединствене тематске целине	1.140.600	0,2%	22.000	1.162.600	1.140.600	0,2%	22.000	1.162.600
	1201-П2	Смотра рецитатора и фолклорних ансамбла	210.000	0,0%	25.000	235.000	210.000	0,0%	25.000	235.000
<b>1301</b>		<b>Програм 14. Развој спорта и омладине</b>	<b>17.510.000</b>	3,0%	<b>0</b>	<b>17.510.000</b>	<b>17.510.000</b>	3,0%	<b>0</b>	<b>17.510.000</b>
	1301-0001	Подршка локалним спортским организацијама и савезима	8.750.000	1,5%	0	8.750.000	8.750.000	1,5%	0	8.750.000
	1301-0003	Одржавање спортске инфраструктуре	8.760.000	1,5%	0	8.760.000	8.760.000	1,5%	0	8.760.000
<b>0602</b>		<b>Програм 15. Локална самоуправа</b>	<b>166.650.000</b>	28,1%	<b>0</b>	<b>166.650.000</b>	<b>166.650.000</b>	28,4%	<b>0</b>	<b>166.650.000</b>
	0602-0001	Функционисање локалне самоуправе и градских општина	133.625.000	22,5%	0	133.625.000	133.625.000	22,7%	0	133.625.000
	0602-0002	Месне заједнице	12.275.000	2,1%	0	12.275.000	12.275.000	2,2%	0	12.275.000
	0602-0003	Управљање јавним дугом	9.600.000	1,6%	0	9.600.000	9.600.000	1,6%	0	9.600.000
	0602-0006	Информисање	6.500.000	1,1%	0	6.500.000	6.500.000	1,1%	0	6.500.000
	0602-0008	Програми националних мањина	500.000	0,1%	0	500.000	500.000	0,1%	0	500.000
	0602-П1	Електронска писарница ОУ Бач	1.200.000	0,2%	0	1.200.000	1.200.000	0,2%	0	1.200.000
	0602-П2	Израда пројеката реконструкције котларница у јавним установама	2.450.000	0,4%	0	2.450.000	2.450.000	0,4%	0	2.450.000
	0602-П3	Бесплатна WiFi зона	500.000	0,1%	0	500.000	500.000	0,1%	0	500.000
		<b>УКУПНИ ПРОГРАМСКИ ЈАВНИ РАСХОДИ</b>	<b>592.602.600</b>	<b>100,0%</b>	<b>21.566.000</b>	<b>614.168.600</b>	<b>592.602.600</b>	<b>102,8%</b>	<b>21.566.000</b>	<b>614.168.600</b>



Правни основ за доношење Одлуке о ребалансу буџета општине Бач за 2015. годину садржан је у одредбама: члана 32. Закона о локалној самоуправи, чл. 6. који је у вези са чл. 47. и чл. 63. Закона о буџетском сиситему и члана 40. Статута општине Бач, према коме ову Одлуку доноси Скупштина општине Бач.

Предлог Одлуке утврђује Општинско веће општине Бач и упућује исту Скупштини општине на разматрање.

Овом Одлуком предлаже се повећање укупног обима општинског буџета за 16.366.625,00 динара, тако да укупна планирана примања заједно са осталим новчаним изворима средстава и пренетим средствима из ранијих година износи 630.535.225,00 динара, а очекује се остварење из:

1. пренета средства из претходне године у износу од 131.970.488,09 динара,
2. уступљених и изворних примања буџета Општине Бач у износу од 307.208.376,00 динара,
3. трансфери од других нивоа власти у корист општине у износу од 169.790.361,00 динара,
4. примања остварених из изворних активности директних и индиректних корисника буџетских средстава (сопствени приходи), у износу од 21.566.000,00 динара.

Укупан оквир прихода износи 630.535.225,00 динара, и то буџетских средстава у износу од 608.969.225,00 динара и сопствена средства (додатни приходи индиректних корисника) у износу од 21.566.000,00 динара. Предлажу се, по ребалансу буџета Општине Бач за 2015. годину измене у оквиру следећих глава, односно позиција буџета:

У оквиру **раздела 1, глава 01** дат је преглед планираних расхода у укупном износу од 14.555.000,00 динара:

#### **-ГЛАВА 01 – ОПШТИНСКА УПРАВА**

**Програмска класификација 0602 – ПРОГРАМ 15: ЛОКАЛНА САМОУПРАВА** укупно планирано 125.425.000,00 динара Одлуком о буџету

**предлаже се повећање на 126.375.000,00 и то:**

**Програмска класификација 0602-0001: Функционисање локалне самоуправе и градских општина**

- **Функција 130** : Опште јавне услуге – повећање на 1.450.000,00 динара:

-ек.кл.485 – повећање за 950.000,00 динара за накнаде штете за повреде или штету нанету од стране државних органа- судско извршење скинуто принудном наплатом у износу од 1.325.999,59 динара за повериоца Добријевић Богдана.

**Програмска класификација 0601–П1: Набавка аутобуса и мини-бусева – укупно планирано 23.000.000,00 динара Одлуком о буџету,**

**Ребалансом се предлаже повећање на 23.500.000,00 динара и то:**

- **Функција 451**- Набавка аутобуса и мини-бусева – 23.500.000,00 динара:

-ек.кл. 512 – повећање за 500.000,00 динара за набавку опреме за друмски саобраћај- аутобуса за превоз ђака.

**Програмска класификација 1501-П3 – ЈАВНИ РАДОВИ – Одлуком о буџету није планирано, Одлуком о ребалансу предлаже се**

**повећање на 3.000.000,00 динара:**

- **Функција 412**- Јавни радови – 3.000.000,00 динара:

-ек.кл. 423 – 3.000.000,00 динара за јавне радове- уговор са Националном службом за запошљавање и Покрајинским секретаријатом за привреду, запошљавање и равноправност полова- 50% учешће секретаријата, 50% наша средства.

#### **Програмска класификација 0101 – ПРОГРАМ 5: РАЗВОЈ ПОЉОПРИВРЕДЕ**

**укупно планирано Одлуком о буџету 157.000.000,00динара, Одлуком о ребалансу се предлаже повећање на 158.000.000,00 динара :**

**Програмска класификација 0101-0001: Унапређење услова за пољопривредну делатност – 54.730.000,00 динара:**

- **Функција 421**- Пољопривреда – 53.730.000,00 динара:

-ек.кл. 423 – умањење за 1.000.000,00 динара тј. 5.010.000,00 динара за услуге по уговору,

-ек.кл. 512 – повећање за 2.000.000,00 динара за активност опремања пољоочуварске службе по основу Уговору о додели бесповратних средстава закљученог између Покрајинског секретаријата за пољопривреду, водопривреду и шумарство (1.000.000,00 динара од секретаријата и 1.000.000,00 динара сопствено учешће- општина).

#### **Програмска класификација 2001 – ПРОГРАМ 8: ПРЕДШКОЛСКО ВАСПИТАЊЕ**

**укупно планирано Одлуком о буџету 14.000.000,00динара, предлаже се повећање Одлуком о ребалансу на 14.500.000,00 динара и то:**

**Програмска класификација 2001-П1: Доградња просторија ПУ Колибри у Бачу – 14.500.000,00 динара:**

- **Функција 911**- Предшколско васпитање – 14.500.000,00 динара:

-ек.кл. 511 – повећање у износу од 500.000,00 динара за пројекат доградње просторија у ПУ Колибри и пројектно планирање.



**ГЛАВА 04 – ВИШЕНАМЕНСКИ РАЗВОЈНИ ПРОЈЕКТИ** – планирано Одлуком о буџету 18.762.600,00 динара, ребалансом се предлаже повећање на 19.204.225,00 и то:

**Програмска класификација 1501 – ПРОГРАМ 3: ЛОКАЛНИ ЕКОНОМСКИ РАЗВОЈ**

**Програмска класификација 1501-П1:Повезивање округа и општина дунавског региона у Србији са заједничким циљем унапређења социо-економског развоја** – 5.895.700,00 динара

**Функција 474 – Вишенаменски развојни пројекти** – 5.895.700,00 динара:

- ек.кл. 421 – 10.000,00 динара за сталне трошкове,
- ек.кл. 422- 4.500,00 динара за трошкове путовања,
- ек.кл. 423 – 1.660.020,00 динара за услуге по уговору,
- ек.кл. 424- 430.380,00 динара за специјализоване услуге,
- ек.кл. 426 - 323.300,00 динара за услуге материјала
- ек.кл. 481 – 15.000,00 динара за доплате невладиним организацијама
- ек.кл. 499 – 490.000,00 динара за средства резерве,
- ек.кл.511 – 2.000.000,00 динара грађевински објекти,
- ек.кл.512- 165.500,00 динара за опрему,
- ек.кл. 515- 182.000,00 динара за нематеријалну имовину
- ек.кл. 522 - 615.000,00 динара за залихе материјала.

**Програмска класификација 0101 – ПРОГРАМ 5: РАЗВОЈ ПОЉОПРИВРЕДЕ**

**Програмска класификација 0101-П1:Економска конкурентност кроз повезивање у пољ.задруге** – 12.312.925,00 динара:

**Функција 474- Вишенаменски развојни пројекти** – 12.312.925,00 динара:

- ек.кл. 421 – 398.150,00 динара за сталне трошкове,
- ек.кл. 422 - 1.073.000,00 динара за путне трошкове,
- ек.кл. 423 - 3.335.125,00 динара за услуге по уговору,
- ек.кл. 424- 636.650,00 динара за специјализоване услуге,
- ек.кл. 426 - 289.300,00 динара за услуге материјала,
- ек.кл. 499 – 425.000,00 динара за средства резерве,
- ек.кл.511 – 3.265.000,00 динара грађевински објекти,
- ек.кл. 512 – 2.604.000,00 динара за набавку опреме за пољопривреду
- ек.кл. 515- 286.700,00 динара за нематеријалну имовину

**ГЛАВА 5.1- МЕСНА ЗАЈЕДНИЦА БАЧ** – планирано Одлуком о буџету 5.340.000,00 динара, предлаже се повећање ребалансом 5.935.000,00 динара и то:

**Програмска класификација 0601-0010: Јавна расвета** – 1.075.000,00 динара

- **Функција 640- Улична расвета:**

- ек.кл. 421 – повећање за 595.000,00 динара за сталне трошкове-трошкове за јавну расвету,

**ГЛАВА 5.2 – МЕСНА ЗАЈЕДНИЦА БОЂАНИ** – планирано Одлуком о буџету 2.270.000,00 динара, предлаже се повећање ребалансом на 2.385.000,00 динара и то:

**Програмска класификација 0602 – ПРОГРАМ 15: ЛОКАЛНА САМОУПРАВА**

**Програмска класификација 0601-0010: Јавна расвета** – 170.000,00 динара

- **Функција 640- Улична расвета:**

- ек.кл. 421 – повећање за 115.000,00 динара за сталне трошкове-трошкове за јавну расвету,

**ГЛАВА 5.3 – МЕСНА ЗАЈЕДНИЦА ВАЈСКА** – планирано Одлуком о буџету 2.315.000,00 динара, предлаже се повећање ребалансом на 2.565.000,00 динара и то:

**Програмска класификација 0602 – ПРОГРАМ 15: ЛОКАЛНА САМОУПРАВА**

**Програмска класификација 0601-0010: Јавна расвета** – 350.000,00 динара

- **Функција 640- Улична расвета:**

- ек.кл. 421 – повећање за 250.000,00 динара за сталне трошкове-трошкове за јавну расвету

**ГЛАВА 5.4 – МЕСНА ЗАЈЕДНИЦА ПЛАВНА** – планирано Одлуком о буџету 2.465.000,00 динара, предлаже се повећање ребалансом на 2.565.000,00 динара и то:

**Програмска класификација 0602 – ПРОГРАМ 15: ЛОКАЛНА САМОУПРАВА**

**Програмска класификација 0601-0010: Јавна расвета** – 160.000,00 динара

- **Функција 640- Улична расвета:**

- ек.кл. 421 – повећање за 100.000,00 динара за сталне трошкове-трошкове за јавну расвету,

**ГЛАВА 5.5 – МЕСНА ЗАЈЕДНИЦА СЕЛЕНЧА** – планирано Одлуком о буџету 3.565.000,00 динара, предлаже се повећање ребалансом на 4.705.000,00 динара и то:

**Програмска класификација 0602 – ПРОГРАМ 15: ЛОКАЛНА САМОУПРАВА**

**Програмска класификација 0602-0002: Месне заједнице** – 3.495.000,00 динара:

-**Функција 160 – Опште јавне услуге неклассификоване на другом месту-** 3.495.000,00 динара:

-ек.кл. 495 (511) – повећање за 750.000,00 динара за – средства добијена од Покрајинског секретаријата за међурегионалну сарадњу и локалну самоуправу ради

финансирања трошкова реконструкције дотрајале бине у Дому културе у Селенчи.

**Програмска класификација 0601-0010: Јавна расвета** – 535.000,00 динара

- **Функција 640- Улична расвета:**



- ек.кл. 421 – повећање за 295.000,00 динара за сталне трошкове-трошкове за јавну расвету,
- ек.кл. 425 – повећање за 95.000,00 динара за текуће поправке и одржавање.

**ГЛАВА 5.6- МЕСНА ЗАЈЕДНИЦА БАЧКО НОВО СЕЛО** – планирано Одлуком о буџету 2.315.000,00 динара, предлаже се повећање ребалансом на 2.400.000,00 динара и то:

**Програмска класификација 0602 – ПРОГРАМ 15: ЛОКАЛНА САМОУПРАВА**

**Програмска класификација 0601-0010: Јавна расвета** – 175.000,00 динара

- **Функција 640- Улична расвета:**

- ек.кл. 421 – повећање за 85.000,00 динара за сталне трошкове-трошкове за јавну расвету,

У оквиру **раздела 3, глава 06** Одлуком о буџету укупно је планирано за основно образовање 38.100.000,00 динара, ребалансом се предлаже повећање на 38.150.000,00 динара и то

**ГЛАВА 6.1.- ОСНОВНА ШКОЛА“ВУК КАРАЦИЋ“ БАЧ** – планирано Одлуком о буџету 12.500.000,00 динара, предлаже се ребалансом повећање на 12.550.000,00:

**Програмска класификација 2002 – ПРОГРАМ 9: ОСНОВНО ОБРАЗОВАЊЕ**

**Програмска класификација 2002-0001: Функционисање основних школа** – 12.550.000,00 дин:

- **Функција 912 – Основно образовање** – 12.550.000,00 динара:

- ек.кл. 463 – повећање за 50.000,00 динара за текуће трансфере

У оквиру **раздела 3, глава 14** укупно је планирано за ЈП“Дирекција за изградњу општине Бач“ 45.370.000,00 динара:

**ГЛАВА 14.- ЈП“ДИРЕКЦИЈА ЗА ИЗГРАДЊУ ОПШТИНЕ БАЧ“** – укупно планирано Одлуком о буџету 45.370,00 динара, предлаже се повећање на 53.010.000,00 динара и то:

**Програмска класификација 1101– ПРОГРАМ 1: ЛОКАЛНИ РАЗВОЈ И ПРОСТОРНО ПЛАНИРАЊЕ**

**Програмска класификација 1101-П1: Изградња индустријске хале** – 12.000.000,00 динара:

- **Функција 620 – Развој заједнице** – 12.000.000,00 динара:

-ек.кл. 495(511) – повећање за 6.000.000,00 динара за пројекте и пројектно планирање, изградња индустријске хале у радној зони, средства која се очекују по конкурсима од Министарства.

**Програмска класификација 0601-П2: Изградња канализационе мреже у Селенчи** – 5.000.000,00 динара

- **Функција 520- Управљање отпадним водама:**

-ек.кл. 495(511) – повећање за 1.000.000,00 динара за пројекте и пројектно планирање, за изградњу потисног вода и главног колектора фекалне канализације у насељу Селенча- износ од 5.000.000,00 динара је учешће општине

**Програмска класификација 0601-П2: Изградња, опремање и повезивање бунара Б-3 у Вајској** – 1.640.000,00 динара:

- **Функција 620 – Развој заједнице** – 1.640.000,00 динара:

-ек.кл. 495(511) – повећање за 1.640.000,00 динара – инвестиција није планирана од стране Дирекције за изградњу у буџету, разлог је била нејасна ситуација и непредвиђени објективни услови који су омели завршетак инвестиције у предвиђеном року који је био планиран за крај 2014. године.

Део средстава у износу од 907.272,40 финансира се из Покрајинског секретаријата за пољопривреду, водопривреду и шумарство.

**Програмска класификација 0701 – ПРОГРАМ 7: ПУТНА ИНФРАСТРУКТУРА** – укупно планирано 20.370.000,00 динара:

**Програмска класификација 0701-0002 : Одржавање путева:**

- **Функција 620 – Развој заједнице** – 20.370.000,00 динара:

- ек.кл. 423 – смањење за 1.000.000,00 динара за услуге по уговору,

СКУПШТИНА ОПШТИНЕ БАЧ

Број: 011-25/2015-I

Дана: 16. марта 2015. године

ПРЕДСЕДНИК СКУПШТИНЕ

Борислав Антонић, с.р.



50.

На основу члана 35. став 6. Закона о планирању и изградњи („Сл. гласник РС“ бр. 72/09 , 81/2009 исправка, 64/2010 – одлука УС, 24/2011, 121/2012, 42/13 – одлука УС, 50/13 – одлука УС, 54/2013 – решење УС и 98/2013 – одлука УС, 132/2014 и 145/2014) и члана 14. став 1. тачка 4. Статута Општине Бач („Сл. лист општине Бач“, број 16/2008, 2/2010, 14/2012, 1/2013 и 14/2014), Скупштина општине Бач, на 31. седници, одржаној 16. марта 2015. године, доноси

**О Д Л У К У**  
**О Д О Н О Ш Е Њ У П Р О С Т О Р Н О Г П Л А Н А**  
**О П Ш Т И Н Е Б А Ч**

Члан 1.

Овом Одлуком доноси се Просторни план општине Бач (у даљем тексту: План) који је израђен од Јавног предузећа „Завод за урбанизам Војводине“ из Новог Сада, ул. Железничка бр. 6/III, број Е-2429 од децембра 2014. године.

Члан 2.

Просторни план општине Бач чини саставни део ове Одлуке.

План се састоји из текстуалног и графичких прилога.

План садржи:

**А) ТЕКСТУАЛНИ ДЕО**

**УВОД**

**I ПОЛАЗНЕ ОСНОВЕ**

**1. ИЗВОД ИЗ ПЛАНОВА ВИШЕГ РЕДА**

1.1. ИЗВОД ИЗ ПП РЕПУБЛИКЕ СРБИЈЕ ОД 2010. ДО 2020. ГОДИНЕ

1.2. ИЗВОД ИЗ РЕГИОНАЛНОГ ПРОСТОРНОГ ПЛАНА АП ВОЈВОДИНЕ

**2. ИЗВОД ИЗ ТЕКСТУАЛНОГ ДЕЛА УСВОЈЕНОГ КОНЦЕПТА ПЛАНА**

**II ПЛАНСКИ ДЕО**

**1. ПЛАНСКА РЕШЕЊА ПРОСТОРНОГ РАЗВОЈА**

1.1. ОПИС И ОДРЕЂЕЊЕ НАМЕНА ПРОСТОРА (ПОЉОПРИВРЕДНО, ШУМСКО, ВОДНО, ГРАЂЕВИНСКО ЗЕМЉИШТЕ)

1.2. БИЛАНС НАМЕНЕ ПРОСТОРА

**2. ЗАШТИТА, УРЕЂЕЊЕ, КОРИШЋЕЊЕ И РАЗВОЈ ПРИРОДНИХ СИСТЕМА И РЕСУРСА**

2.1. ПОЉОПРИВРЕДНО ЗЕМЉИШТЕ

2.2. ШУМЕ И ШУМСКО ЗЕМЉИШТЕ

2.3. ВОДЕ И ВОДНО ЗЕМЉИШТЕ

2.4. МИНЕРАЛНЕ СИРОВИНЕ

2.5. ОБНОВЉИВИ ИЗВОРИ ЕНЕРГИЈЕ

**3. ПРОСТОРНИ РАЗВОЈ, ДИСТРИБУЦИЈА СТАНОВНИШТВА И МРЕЖА НАСЕЉА И ЈАВНИХ СЛУЖБИ**

3.1. СТАНОВНИШТВО

3.2. ОДНОС ГРАДСКИХ И СЕОСКИХ НАСЕЉА И ФУНКЦИОНАЛНО ПОВЕЗИВАЊЕ НАСЕЉА И ЦЕНТРА

3.3. ОРГАНИЗАЦИЈА ЈАВНИХ СЛУЖБИ

**4. ПРОСТОРНИ РАЗВОЈ И ДИСТРИБУЦИЈА ПРИВРЕДНИХ ДЕЛАТНОСТИ**

4.1. ПОЉОПРИВРЕДА

4.2. ШУМАРСТВО И ЛОВ





4.3. ИНДУСТРИЈА

4.4. ТРГОВИНА, УГОСТИТЕЉСТВО, ЗАНАТСТВО

**5. ПРОСТОРНИ РАЗВОЈ ТУРИЗМА, ОРГАНИЗАЦИЈА И УРЕЂЕЊЕ ТУРИСТИЧКИХ И РЕКРЕАТИВНИХ ПРОСТОРА**

**6. ПРОСТОРНИ РАЗВОЈ САОБРАЋАЈА И ИНФРАСТРУКТУРНИХ СИСТЕМА И ПОВЕЗИВАЊЕ СА РЕГИОНАЛНИМ ИНФРАСТРУКТУРНИМ МРЕЖАМА**

6.1. САОБРАЋАЈНА ИНФРАСТРУКТУРА

6.2. ВОДОПРИВРЕДНА ИНФРАСТРУКТУРА

6.2.1. Снабдевање водом

6.2.2. Одвођење и пречишћавање вода

6.2.3. Хидротехничке мелиорације (одводњавање и наводњавање)

6.2.4. Заштита од спољних и унутрашњих вода

6.3. ЕНЕРГЕТСКА ИНФРАСТРУКТУРА

6.3.1. Електроенергетска инфраструктура

6.3.2. Термоенергетска инфраструктура

6.3.3. Коришћење обновљивих извора енергије

6.3.4. Енергетска ефикасност

6.4. ЕЛЕКТРОНСКА КОМУНИКАЦИОНА ИНФРАСТРУКТУРА

6.5. КОМУНАЛНА ИНФРАСТРУКТУРА

**7. ПРОПОЗИЦИЈЕ ЗАШТИТЕ ЖИВОТНЕ СРЕДИНЕ, ПРЕДЕЛА, ПРИРОДНИХ И КУЛТУРНИХ ДОБАРА**

7.1. ЗАШТИТА ЖИВОТНЕ СРЕДИНЕ

7.2. ЗАШТИТА, УРЕЂЕЊЕ И УНАПРЕЂЕЊЕ ПРЕДЕЛА

7.3. ЗАШТИТА, УРЕЂЕЊЕ, КОРИШЋЕЊЕ И РАЗВОЈ ПРИРОДНИХ ДОБАРА

7.4. ЗАШТИТА, УРЕЂЕЊЕ И УНАПРЕЂЕЊЕ КУЛТУРНИХ ДОБАРА

7.4.1. Списак непокретних културних добара

7.4.1.1. Бач

7.4.1.2. Бачко Ново Село

7.4.1.3. Бођани

7.4.1.4. Вајска

7.4.1.5. Плавна

7.4.1.6. Селенча

7.4.2. Археолошки локалитети и зоне заштите

7.4.2.1. Археолошке зоне

7.4.2.2. Археолошки локалитети

7.5. ОРГАНИЗАЦИЈА ПРОСТОРА ОД ИНТЕРЕСА ЗА ОДБРАНУ ЗЕМЉЕ

7.6. ЗАШТИТА ОД ЕЛЕМЕНТАРНИХ НЕПОГОДА

**III ПРОПОЗИЦИЈЕ ПРОСТОРНОГ РАЗВОЈА ЈЕДИНИЦЕ ЛОКАЛНЕ САМОУПРАВЕ**

**1. ПРАВИЛА УРЕЂЕЊА**

1.1. ПОЉОПРИВРЕДНО ЗЕМЉИШТЕ

1.2. ШУМСКО ЗЕМЉИШТЕ

1.3. ВОДНО ЗЕМЉИШТЕ

1.4. ГРАЂЕВИНСКО ЗЕМЉИШТЕ

1.4.1. Грађевинско подручје насеља

1.4.1.1. Опис граница грађевинских подручја насеља уређених овим планом (шеме насеља)

1.4.2. Грађевинско земљиште ван границе грађевинског подручја насељеног места

1.4.2.1. Радне зоне

1.4.2.2. Викенд зона

1.4.2.2.1. Зоне кућа за одмор у приобаљу Дунава

1.4.2.3. Туристичко рекреативни локалитети

1.4.2.4. Туристичко рекреативни локалитети у приобаљу реке Дунав

1.4.2.5. Манастирски комплекс Бођани

- 1.4.2.6. Гранични прелаз
- 1.4.2.7. Комунални садржаји
- 1.4.3. Опис граница грађевинског подручја ван насеља
- 1.5. ОПИС И ОДРЕЂЕЊЕ ЦЕЛИНА И ЗОНА У НАСЕЉИМА ЗА КОЈА ПЛАНСКИ ДОКУМЕНТ САДРЖИ ШЕМАТСКИ ПРИКАЗ УРЕЂЕЊА
- 1.5.1. Уређење и изградња јавних површина и објеката у насељима за која плански документ садржи шематски приказ уређења
- 1.5.2. Биланс површина у насељима за које плански документ садржи шематски приказ уређења
- 1.6. УРБАНИСТИЧКИ И ДРУГИ УСЛОВИ ЗА УРЕЂЕЊЕ И ИЗГРАДЊУ ПОВРШИНА И ОБЈЕКТА ЈАВНЕ НАМЕНЕ И МРЕЖЕ САОБРАЋАЈНЕ И ДРУГЕ ИНФРАСТРУКТУРЕ
- 1.6.1. Саобраћајна инфраструктура
- 1.6.1.1. Саобраћајна инфраструктура ван грађевинског подручја насеља
- 1.6.1.2. Саобраћајна инфраструктура у грађевинском подручју насеља
- 1.6.2. Водопривредна инфраструктура
- Водопривредна инфраструктура ван грађевинског подручја насеља
- 1.6.3. Електронергетска инфраструктура
- 1.6.4. Термонергетска инфраструктура
- 1.6.5. Електронска комуникациона инфраструктура
- 1.6.6. Јавне зелене површине у насељу и заштитни појасеви зеленила ван грађевинског подручја насеља
- 1.6.6.1. Јавне зелене површине у грађевинском подручју насеља
- 1.6.6.2. Заштитни појасеви зеленила ван грађевинског подручја насеља
- 1.7. СТЕПЕН КОМУНАЛНЕ ОПРЕМЉЕНОСТИ ГРАЂЕВИНСКОГ ЗЕМЉИШТА ПО ЦЕЛИНАМА И ЗОНАМА КОЈИ ЈЕ ПОТРЕБАН ЗА ИЗДАВАЊЕ ЛОКАЦИЈСКЕ И ГРАЂЕВИНСКЕ ДОЗВОЛЕ
- 1.8. ОПШТИ И ПОСЕБНИ УСЛОВИ И МЕРЕ ЗАШТИТЕ
- 1.8.1. Услови и мере заштите живота и здравља људи
- 1.8.2. Услови и мере заштите, уређење и унапређење животне средине
- 1.8.3. Услови и мере заштите, уређење и унапређење природних добара
- 1.8.4. Услови, смернице и мере заштите, уређење и унапређење културних добара
- 1.8.4.1. Услови за заштиту споменика културе
- 1.8.4.2. Услови за заштиту археолошких локалитета
- 1.8.5. Инжењерско-геолошки услови, услови и мере заштите од пожара, елементарних непогода и техничко-технолошких несрећа
- 2. ПРАВИЛА ГРАЂЕЊА**
- 2.1. ПРАВИЛА ГРАЂЕЊА НА ПОЉОПРИВРЕДНОМ ЗЕМЉИШТУ
- 2.1.1. Пољопривредни објекти и радни садржаји у функцији пољопривреде
- 2.1.2. Пољопривредна домаћинства (салаши)
- 2.1.3. Антенски стубови
- 2.1.4. Противградне станице
- 2.1.5. Садржаји уз јавни пут
- 2.1.6. Површине за експлоатацију минералних сировина
- 2.2. ПРАВИЛА ГРАЂЕЊА НА ВОДНОМ ЗЕМЉИШТУ
- 2.3. ПРАВИЛА ГРАЂЕЊА НА ШУМСКОМ ЗЕМЉИШТУ
- 2.3.1. Правила грађења за шумске путеве и објекте
- 2.3.2. Ловачке куће и ловни објекти
- 2.4. ПРАВИЛА УРЕЂЕЊА И ГРАЂЕЊА НА ГРАЂЕВИНСКОМ ЗЕМЉИШТУ
- 2.4.1. Правила грађења у грађевинском подручју насеља
- 2.4.1.1. Правила грађења у зони централних садржаја
- 2.4.1.2. Правила грађења у зони становања
- 2.4.1.3. Правила грађења у радној зони



2.4.1.4. Правила грађења за комплекс верског објекта

2.4.1.5. Правила грађења у зони спорта и рекреације

**2.5. ПРАВИЛА ГРАЂЕЊА НА ГРАЂЕВИНСКОМ ЗЕМЉИШТУ ВАН ГРАЂЕВИНСКОГ ПОДРУЧЈА НАСЕЉА**

2.5.1. Радне зоне

2.5.2. Викенд зона

2.5.3. Туристичко-рекреативни локалитети

2.5.4. Манастир

2.5.5. Гранични прелаз

**3. КРИТЕРИЈУМИ КОЈИМА СЕ УТВРЂУЈЕ ЗАБРАНА ГРАЂЕЊА НА ОДРЕЂЕНОМ ПРОСТОРУ ИЛИ ЗА ОДРЕЂЕНЕ ОБЈЕКТЕ**

3.1. ЗОНЕ САНИТАРНЕ ЗАШТИТЕ ИЗВОРИШТА ВОДОСНАБДЕВАЊА

3.2. ЗОНА ЗАШТИТЕ НАДЗЕМНИХ ВИСОКОНАПОНСКИХ ВОДОВА

3.3. ЗОНА ВЕТРОЕЛЕКТРАНА

3.4. ЗОНА ЗАШТИТЕ КОРИДОРА ЕЛЕКТРОНСКИХ КОМУНИКАЦИОНИХ СИСТЕМА БЕЗА

**4. МЕРЕ И ИНСТРУМЕНТИ ЗА СПРОВОЂЕЊЕ ПРОСТОРНОГ ПЛАНА**

4.1. СМЕРНИЦЕ ЗА ИЗРАДУ ПЛАНСКЕ ДОКУМЕНТАЦИЈЕ ЗА ПОДРУЧЈЕ ПРОСТОРНОГ ПЛАНА

4.1.1. Смернице за израду плана детаљне регулације за зоне соларне електране

4.1.2. Смернице за израду плана детаљне регулације за зоне ветроелектране

4.1.3. Смернице за израду плана детаљне регулације за зоне енергетских производних објеката (биомаса, биогаз, комунални отпад, геотермална енергија и др.)

4.1.4. Смернице за израду плана детаљне регулације за далеководе 110kV

4.1.5. Смернице за израду плана детаљне регулације за трансформаторска постројења ТС 20(35)/110 kV, 110/20(35)kV,

4.1.6. Путни коридори

4.2. ПРИОРИТЕТНА ПЛАНСКА РЕШЕЊА И ПРОЈЕКТИ

4.3. УЧЕСНИЦИ У ИМПЛЕМЕНТАЦИЈИ

4.4. МЕРЕ И ИНСТРУМЕНТИ ЗА ИМПЛЕМЕНТАЦИЈУ ПЛАНА

**5. МЕРЕ ЗА РАВНОМЕРНИ ТЕРИТОРИЈАЛНИ РАЗВОЈ ОПШТИНЕ**

5.1. ТЕРИТОРИЈАЛНИ РАЗВОЈ И КООПЕРАЦИЈА СА СУСЕДНИМ ЈЕДИНИЦАМА ЛОКАЛНЕ САМОУПРАВЕ

5.2. ПРЕКОГРАНИЧНА САРАДЊА

## **Б) ГРАФИЧКИ ДЕО**

<b>Р. бр.</b>	<b>Назив рефералне карте</b>	<b>Размера</b>
1.	Намена простора	1 : 50 000
2.	Мрежа насеља и инфраструктурни системи	1 : 50 000
3.	Туризам и заштита простора	1 : 50 000
4.	Карта спровођења	1 : 50 000

### **1. Шематски прикази уређења насеља:**

#### **Бачко Ново Село**

5.1. План намене површина 1:5000

5.2. План инфраструктуре 1:5000

#### **Бођани**

6.1. План намене површина 1:5000

6.2. План инфраструктуре 1:5000

<b>Плавна</b>	
7.1. План намене површина	1:5000
7.2. План инфраструктуре	1:5000
<b>Селенча</b>	
8.1. План намене површина	1:5000
8.2. План инфраструктуре	1:5000
<b>Вајска</b>	
9.1. План намене површина	1:5000
9.2. План инфраструктуре	1:5000
10. Елементи детаљне регулације Локалитет 1-Селенча	1:1000
11. Елементи детаљне регулације Локалитет 2-Вајска	1:1000

## ПРЕГЛЕД СЛИКА И ТАБЕЛА

### СЛИКЕ

Слика 1. – Приказ брзине и енергетског потенцијала ветра на висини 50m у  $W/m^2$  W

### ТАБЕЛЕ

Табела 1. Укупан број становника, домаћинстава и просечна величина домаћинства

Табела 2. Укупан број становника и домаћинстава 2011. године

Табела 3. Мрежа јавних служби

Табела 4. Биланс намене површина за насеље Бачко Ново Село

Табела 5. Биланс намене површина за насеље Бођани

Табела 6. Биланс намене површина за насеље Вајска

Табела 7. Биланс намене површина за насеље Плавна

Табела 8. Биланс намене површина за насеље Селенча

Табела 9. Елементи (препоруке) државних и општинских путева

Табела 10. Елементи (препоруке) железничких пруга

Табела 11. Елементи (препоруке) за насељске саобраћајнице

### Члан 3.

План се потписује, оверава и архивира у складу са Законом о планирању и изградњи.

План је израђен у 5 (пет) примерака у аналогном и 6 (шест) примерака у дигиталном облику.

Један примерак донетог, потписаног и овереног плана у аналогном облику и један примерак у дигиталном облику чува се у архиву Скупштине општине Бач.

Два примерка донетог, потписаног и овереног Плана у аналогном облику и два примерка у дигиталном облику чувају се у општинском органу управе надлежном за спровођење планова.

Један примерак донетог, потписаног и овереног Плана у аналогном облику и један примерак у дигиталном облику чувају се у ЈП “Завод за урбанизам војводине” Нови Сад.

Један примерак донетог, потписаног и овереног Плана у аналогном и један примерак у дигиталном облику чува се у ЈП “Дирекција за изградњу општине Бач” Бач.

Један примерак донетог Плана у дигиталном облику чува се у Министарству надлежном за послове просторног планирања и урбанизма.

### Члан 4.



Просторни план евидентираће у Централном регистру планских докумената, који води Министарство надлежно за послове просторног планирања и урбанизма.

Члан 5.

Након доношења, текстуални део Просторног плана објављује се у “Службеном листу општине Бач”.

Просторни план у целости објављује се у електронском облику и доступан је јавности путем интернета.

Члан 6.

Саставни део ове Одлуке чини и Документациона основа Просторног плана општине Бач бр. Е-2429 као засебна свеска

Члан 7.

Саставни део ове Одлуке је Сагласност Одељења за урбанизам и комунално стамбене послове општинске управе Бач број 501-19/2012-05 од 03. септембра 2014. године, на Извештај о стратешкој процени утицај Просторног плана општине Бач на животну средину.

Члан 8.

Саставни део ове Одлуке је Сагласност на Просторни план општине Бач, Покрајинског секретаријата за урбанизам, градитељство и заштиту животне средине Нови Сад, број 130-35-22/2014-01 од 27. октобра 2014. године.

Члан 9.

Даном ступања на снагу ове Одлуке престаје да важи Просторни план општине Бач (“Службени лист општине Бач”, бр. 6/2007).

Члан 10.

Ова Одлука ступа на снагу осмог дана од дана објављивања у “Службеном листу општине Бач”

СКУПШТИНА ОПШТИНЕ БАЧ

Број: 011-26/2015-I

Дана: 16. марта 2015. године

председник Скупштине

Борислав Антонић, с.р.

На основу члана 79. став 1. и члана 92. став 4. Закона о буџетском систему („Службени гласник Републике Србије“ број 54/2009, 73/2010, 101/2010, 101/2011, 93/2012, 62/2013, 108/2013 и 142/2014) и члана 40. Статута општине Бач („Службени лист општине Бач“ број 1/2015 – пречишћен текст) , Скупштина општине Бач на 31. седници од 16. марта 2015. године донела је



**О Д Л У К У**  
**О АНГАЖОВАЊУ ЕКСТЕРНОГ РЕВИЗОРА ЗА ЗАВРШНИ РАЧУН БУЏЕТА**  
**ОПШТИНЕ БАЧ ЗА 2014. ГОДИНУ**

**Члан 1.**

За завршни рачун буџета општине Бач за 2014. годину ангажоваће се екстерни ревизор, чији ће извештај бити саставни део Одлуке о завршном рачуну буџета општине Бач за 2014. годину.

**Члан 2.**

Средства за извршење услуга екстерног ревизора завршног рачуна буџета општине Бач за 2014. годину обезбеђена су у буџету општине Бач за 2015. годину.

**Члан 3.**

Поступак избора екстерног ревизора за завршни рачун буџета општине Бач за 2014. годину спровешће се у складу са прописима који регулишу област јавне набавке.

Одлуку о избору најповољније понуде донеће Општинско веће општине Бач, на основу Извештаја о спроведеном поступку јавне набавке.

**Члан 4.**

Ова Одлука ступа на снагу осмог дана од дана објављивања у „Службеном листу општине Бач“ и доставиће се Државној ревизорској институцији.

СКУПШТИНА ОПШТИНЕ БАЧ  
Број: 011-27/2015-I  
Дана: 16. марта 2015. године  
**председник Скупштине**  
**Борислав Антонић,с.р.**

52.

На основу члана 27. Закона о јавној својини („Службени гласник Републике Србије“ број 72/2011, 88/2013 и 105/2014), члана 4. Одлуке о прибављању, коришћењу, управљању и располагању стварима у јавној својини општини Бач („Службени лист општине Бач“ број 34/2014) и члана 40. Статута општине Бач („Службени лист општине Бач“ број 1/2015 – пречишћен текст), Скупштина општине Бач на 31. седници од 16. марта 2015. године донела је

**О Д Л У К У**  
**О ДАВАЊУ У ЗАКУП НЕПОКРЕТНОСТИ У ЈАВНОЈ СВОЈИНИ**

**Члан 1.**



Даје се у закуп непокретност у јавној својини уписана у Лист непокретности број 459 к.о. Бач под парцелним бројем 3776/25 укупне површине парцеле 59 ари 99 м<sup>2</sup>, на којој је уписано право јавне својине општине Бач, и на којој општина Бач, у складу са Одлуком о прибављању ствари у јавну својину општине Бач путем изградње („Службени лист општине Бач“ број 34/2014) гради производну халу површине до 1.500 м<sup>2</sup>.

#### **Члан 2.**

Закуп непокретности из тачке 1. ове Одлуке спровешће се у поступку прикупљања писмених понуда, полазећи од тржишне цене закупнине.

#### **Члан 3.**

Непокретност из члана 1. ове Одлуке даје се у закуп на период од 10 година, у циљу обављања производне привредне делатности. Потенцијални купац се обавезује да сво време трајања закупа обавља делатност и непокретност која је предмет закупа не може да изда у подзакуп.

#### **Члан 4.**

Закуп предметне непокретности подразумева право коришћења закупљене производне хале, као и обавезу инвестирања купца у објекат у циљу његовог привођења намени, ради обављања делатности за коју је регистровано, учешће у инвестирању у комуналну инфраструктуру и обавезу плаћања закупнине. Улагања купца уз посебан захтев могу бити признати као улог сопствених средстава у инвестиционо одржавање у пословни простор признаће се кроз умањење закупнине за период који одговара висини уложених средстава, без могућности признавања својинских права по основу улагања средстава на предмету закупа.

#### **Члан 5.**

Ова Одлука ступа на снагу осмог дана од дана доношења и објавиће се у „Службеном листу општине Бач“.

СКУПШТИНА ОПШТИНЕ БАЧ

Број: 011-28/2015-I

Дана: 16. марта 2015. године

**председник Скупштине**

**Борислав Антонић, с.р.**

53.

На основу члана 97. став 7. Закона о планирању и изградњи („Службени гласник Републике Србије” бр. 72/09, 81/09 – спр. 64/10- одлука УС, 24/11, 121/12, 42/13 – одлука УС, 50/13 – одлука УС, 98/13 – одлука УС, 132/14 и 145/14) и члана 40. став 1. тачка 7. Статута општине Бач („Службени лист општине Бач, број 16/2008, 2/2010, 14/2012, 1/2013 и 14/2014) Скупштина општине Бач, на 31. седници одржаној дана 16. марта 2015. године, донела је

### **О Д Л У К У О УТВРЂИВАЊУ ДОПРИНОСА ЗА УРЕЂИВАЊЕ ГРАЂЕВИНСКОГ ЗЕМЉИШТА**

#### **I ОСНОВНЕ ОДРЕДБЕ**



### Члан 1.

Овом Одлуком прописује се поступак обрачуна и наплате доприноса за уређивање грађевинског земљишта, зоне и врсте намене објеката, износи коефицијената зоне и намене, критеријуми, износ и поступак умањивања доприноса, посебна умањења за недостајућу инфраструктуру и услови и начин обрачуна умањена за трошкове инфраструктурног опремања средствима инвеститора као и друга питања од значаја за обрачун и наплату доприноса за уређивање грађевинског земљишта.

### Члан 2.

Уређивање грађевинског земљишта обухвата његово припремања и опремање.

Припремање земљишта обухвата истражне радове, израду геодетских и геолошких и других подлога, израду планске и техничке документације, програма за уређивање грађевинског земљишта, расељавање, уклањање објеката, санирање терена и друге радове.

Опремање земљишта обухвата изградњу објеката комуналне инфраструктуре и изградњу и уређење површина јавне намене.

Уређивање грађевинског земљишта врши се према средњорочним и годишњим програмима уређивања.

### Члан 3.

Допринос за уређивање грађевинског земљишта плаћа инвеститор.

Новчана средства добијена од доприноса за уређивање грађевинског земљишта користе се за уређивање (припремање и опремање) грађевинског земљишта, прибављање грађевинског земљишта у јавну својину и изградњу и одржавање објеката комуналне инфраструктуре.

## II ОБРАЧУН ДОПРИНОСА

### Члан 4.

Износ доприноса се утврђује решењем о издавању грађевинске дозволе, а на основу обрачуна доприноса који врши Јавно предузећа “Дирекција за изградњу општине Бач” Бач.

Висина доприноса за уређивање грађевинског земљишта за изградњу објекта обрачунава се тако што се просечна цена квадратног метра станова новоградње у Општини Бач објављена од стране Републичког завода за статистику за територију општине помножи са укупном нето површином објекта који је предмет градње, израженом у м<sup>2</sup> и са коефицијентом зоне и коефицијентом намене објекта утврђеним овом Одлуком.

Уколико за општину Бач нису објављени подаци о просечној цени станова, као полазна основа за обрачун узима се просечна вредност свих објављених цена за општине и градове из исте групе развијености, у складу са законом који уређује регионални развој.

### Члан 5.

Грађевинско земљиште потпуно комунално опремљено за грађење је земљиште на коме је изграђен приступни пут са тротоаром и јавном расветом, водоводна и канализациона мрежа.

Допринос за уређивање грађевинског земљишта не обухвата трошкове електродистрибутивне мреже и објеката, ТТ мреже и објеката, кабловски дистрибутивни систем, мрежу и објекте топлификације и гасификације, које инвеститор посебно уговара са надлежним јавним предузећима.

#### а) ЗОНЕ





### Члан 6.

За утврђивање доприноса за уређивање грађевинског земљишта одређују се следеће зоне Општини Бач и то:

#### I ЗОНА – обухвата централни део Бача:

Трг др. З. Ђинђића, улице : Бачка, Николе Тесле, Ериха Шпајзера, Бранка Радичевића, Грмечка, Мостонга, Фрушкогорска, Змај Јовина, Вука Караџића, Штросмајерова, Војвођанских бригада, Маршала Тита – од броја 1 до раскрснице са улицом Козарачка и 22. Октобра, ЈНА – од броја 1 до раскрснице са улицом Братства Јединства и Братства Јединства – од броја 1 до раскрснице са улицом ЈНА.

#### II ЗОНА- обухвата :

##### У насељу Бач следеће улице:

Маршала Тита – од раскрснице са Козарачком и 22. Октобра до краја, Братства Јединства – од раскрснице са улицом ЈНА – до пруге, ЈНА- од раскрснице са Братства Јединства – до пруге, Бачка Тврђава, Иве Лоле Рибара, Дунавска, Моше Пијаде, Доже Ђерђа, Августа Цесарца, Добровољачка, Данила Киша, Првомајска, 29. Новембра, Иве Андрића, Каналска, Бранислава Нушића, Алексе Шантића, Владимир Назора, Пролетерска, Козарачка, Сутјеска, 8. Марта, Вашарска, 7. јула, Петра Кочића, Младена Стојановића, 22. Октобра, Мирослава Антића, Оскара Давича, Трг Слободе, Његошева, Бориса Кидрича, 4. јули, Радничка и Железничка.

##### У насељу Селенча следеће улице:

Маршала Тита – од раскрснице са улицама 51. Дивизије и Доситејева до раскрснице са Штуровом улицом, Масарикова и Чмеликова.

##### У насељу Вајска следеће улице :

Маршала Тита од раскрснице са Радићевом до Др. Ненадовића, Масарикова, Вука Караџића и Лењинова од ул. Радићеве до ул. Др. Ненадовића.

#### III ЗОНА - обухвата :

У насељу Бач – све остале улице укључујући и цео „Мали Бач“.

У насељу Селенча - све остале улице.

У насељу Вајска – све остале улице.

У насељима : Бачко Ново Село, Бођани, Плавна – све улице су у трећој зони.

#### б) НАМЕНА ОБЈЕКТА

### Члан 7.

Намене објеката за које се плаћа допринос су:

- стамбени: индивидуални и колективни стамбени објекти, стамбени простор у стамбено – пословним објектима и пратећи гаражни простор у стамбеним и стамбено – пословним објектима;
- комерцијални: трговински објекти, пословни објекти и канцеларије, пословно-стамбени, апартмани, мењачнице, кладионице, коцкарнице, гараже као засебни комерцијални објекти, хотели, угоститељски објекти, бензинске пумпе, као и други објекти комерцијалног и услужног карактера,
- објекти јавне намене, осим објеката у јавној својини (болнице, домови здравља, домови за старе, објекти образовања, затворени спортски рекреативни објекти, објекти културе, саобраћајни терминали, поште и други објекти) и објекти – простори традиционалних цркава и традиционалних верских заједница у смислу Закона о црквама и верским заједницама (“Службени гласник РС”, број 36/2006)

- остали: магацински простор, стоваришта пијаце, комунални објекти, гаражни простор у свим наведеним објектима, пољоприврени објекти, економски објекти, гаражни простор у овим објектима, помоћни објекти, отворени паркинзи.

Објекти који нису наведени у ставу 1. овог члана, уподобиће се најсличнијој наведеној намени.

## в) КОЕФИЦИЈЕНТИ

За обрачунавање доприноса за уређивање грађевинског земљишта одређују се следећи коефицијенти:

### Члан 8.

Коефицијент за зону ( $K_{уз}$ ):

Урбанистичка зона	Коефицијент
Прва зона	0,05
Друга зона	0,03
Трећа зона	0,02

Коефицијент за намену ( $K_n$ ):

Намена објекта	Коефицијент
Стамбена	0,3
Комерцијална	0,50
Остала	0,10
Јавна	...

Коефицијенти комуналне опремљености ( $K_{ко}$ ):

У случају опремљености грађевинског земљишта приступним путем, канализационом и водоводном мрежом, тротоаром и јавном расветом, коефицијент комуналне опремљености је 1.

### Члан 9.

Уколико је земљиште непотпуно опремљено комуналном инфраструктуром, допринос обрачунат у складу са чланом 4. ове Одлуке ( $\Sigma_{укупна}$ ) умањује се за одређени проценат, у складу са следећом табелом:

Недостајућа комунална инфраструктура	Процент умањења
приступни пут	30
канализациона мрежа	25
водоводна мрежа	15
тротоар	10
јавна расвета	20



Делимично ослобађање од трошкова опремања грађевинског земљишта може износити највише 70% од утврђеног доприноса из члана 4. ове Одлуке.

#### **Члан 10.**

Обрачун доприноса за уређивање грађевинског земљишта врши се на захтев инвеститора из члана 3. ове Одлуке, а на основу достављене урбанистичко – техничке документације, односно правоснажних локацијских услова, извода из пројекта за грађевинску дозволу, сепарата пројекта за грађевинску дозволу која се мења, пројекта изведеног стања и друге документације прописане важећим Законом о планирању и изградњи и подзаконским актима.

#### **Члан 11.**

Допринос за уређивање грађевинског земљишта не обрачунава се за објекте јавне намене у јавној својини, објекте комуналне и друге инфраструктуре, производне и складишне објекте, подземне етажне објекта високограђе (простор намењен за гаражирање возила, подстанице, трафостанице, оставе, вешернице и сл.), осим за делове подземне етаже које се користе за комерцијалне делатности, отворена дечија игралишта, отворене спортске терене и атлетске стазе.

#### **Члан 12.**

За изградњу објекта за обављање делатности која је од значаја за привредни развој општине, допринос се може умањити до 100%. Процент умањења зависи од конкретног пројекта инвеститора, при чему је број новозапослених радника на неодређено време основни критеријум, а детаљи ће се прецизирати и регулисати Уговором.

Сагласност на умањење доприноса из става 1. овог члана даје Општинско већа Бач.

Умањење из става 1. овог члана не односи се на објекте станоградње.

#### **Члан 13.**

Уколико се мења намена објекта, односно дела објекта у другу намену објекта за коју је прописан већи износ доприноса, инвеститор је у обавези да плати разлику доприноса за другу (нову) намену објекта за коју је прописан већи износ доприноса.

#### **Члан 14.**

Уколико у току изградње настану измене у односу на грађевинску дозволу и инвеститор изгради већу површину обавезан је да достави нови пројекат за грађевинску дозволу, односно сепарат за грађевинску дозволу на основу којих ће се сачинити обрачун доприноса за разлику у површини, који ће бити саставни део измењеног решења о грађевинској дозволи.

#### **Члан 15.**

Инвеститор који уклања постојећи објекат који је изграђен у складу са законом, у циљу изградње новог објекта на истој локацији плаћа допринос за уређивање грађевинског земљишта само за разлику у броју квадрата корисне површине између објекта који планира да изгради и објекта који се уклања.

Легалност и површина објекта из става 1. овог члана доказује се: изводом из Листа непокретности; грађевинском и употребном дозволом или уверењем Одељења за привреду, пољопривреду, урбанизам и инспекцијске послове да је објекат грађен у периоду када за његову изградњу није било потребно издавање грађевинске дозволе. Уколико наведене исправе не садрже податке о површини објекта, иста се утврђује на основу акта надлежног одељења, или техничке документације која је саставни део грађевинске дозволе, копије плана или увиђаја на лицу места од стране овлашћеног лица Јавног предузећа “Дирекција за изградњу општине Бач” Бач.

### **III НАЧИН ПЛАЋАЊА ДОПРИНОСА И**

## СРЕДСТАВА ОБЕЗБЕЂЕЊА

### Члан 16.

Допринос за уређивање грађевинског земљишта може се платити једнократно у целости или на рате.

Инвеститор допринос за уређивање грађевинског земљишта може платити на следећи начин:

- једнократно у целости са умањењем у износу од 30% или
- у 36 месечних рата, уз усклађивање рата, на месечном нивоу, са индексом потрошачких цена према подацима Републичког завода за статистика.

У случају плаћања доприноса за уређивање грађевинског земљишта на рате, инвеститор је дужан да као средство обезбеђена плаћања достави:

1. неопозиву банкарску гаранцију, наплативу на први позив, без приговора која гласи на укупан износ недоспелих рата и која је издата на рок који мора бити дужи три месеца од дана доспећа последње рате или

2. успостави хипотеку на објекту који вреди најмање 30% више од укупног износа недоспелих рата у корист јединице локалне самоуправе.

Инвеститор који гради објекат чија укупна бруто развијена грађевинска површина не прелази 200м<sup>2</sup> и који не садржи више од две стамбене јединице није у обавези да поднесе средство обезбеђења у случају плаћања доприноса грађевинског земљишта на рате.

Право на умањење од 30% има и инвеститор који плаћање врши у ратама у случају једнократног плаћања преосталих недоспелих рата.

### Члан 17.

Инвеститор је дужан да изврши уплату доприноса за уређивање грађевинског земљишта у целости, односно ако плаћа на рате да уплати прву рату и достави средства обезбеђења, најкасније до подношења пријаве радова.

Уколико инвеститор не измири доспели износ доприноса у прописаном року, наплата ће се извршити принудним путем у поступку прописаном важећим Законом о пореском поступку и пореској администрацији.

Трошкови принудне наплате падају на терет инвеститора.

## IV УГОВОР О РЕГУЛИСАЊУ МЕЂУСОБНИХ ОДНОСА У ВЕЗИ КОМУНАЛНОГ ОПРЕМАЊА НЕИЗГРАЂЕНОГ ГРАЂЕВИНСКОГ ЗЕМЉИШТА СРЕДСТВИМА ФИЗИЧКИХ И ПРАВНИХ ЛИЦА

### Члан 18.

Грађевинско земљиште које није уређено у смислу ове Одлуке, а налази се у обухвату планског документа на основу кога се могу издати локацијски услови, односно грађевинска дозвола, може се припремити, односно опремити и средствима физичких или правних лица.

Заинтересовано лице, односно инвеститор објекта који се гради на неуређеном грађевинском земљишту подноси Јавном предузећу “Дирекција за изградњу општине Бач” предлог о финансирању припремања, односно опремања грађевинског земљишта.

Уз предлог о финансирању лице из става 2. овог члана доставља:

- правоснажне локацијске услове,
- доказ о решеним имовинско – правним односима за парцелу на којој намерава да гради објекат,
- копију плана парцеле,
- предлог динамике и рокова изградње.

### Члан 19.

Јавно предузеће “Дирекција за изградњу општине Бач” након разматрања предлога лица из



става 2. члана 18. ове Одлуке и достављене документације, припрема Елаборат о заједничком припремању, односно опремању грађевинског земљишта и предлог уговора о заједничком припремању, односно опремању грађевинског земљишта.

Елаборат из става 1. овог члана садржи:

- податке о локацији односно зони,
- податке из урбанистичког плана и техничке услове за изградњу недостајуће инфраструктуре,
- податке из програма уређивања грађевинског земљишта,
- границе локације која се опрема са пописом катастарских парцела, динамику и рок изградње комуналне инфраструктуре,
- обавезу Јавног предузећа “Дирекција за изградњу општине Бач” да обезбеди стручни надзор у току извођења радова,
- одређивање учешћа сваке уговорне стране у обезбеђивању, односно финансирању израде техничке документације и стручне контроле техничке документације, извођења радова и избору извођача радова, као и других трошкова у вези са опремањем грађевинског земљишта, укључујући висини и рокове обезбеђивања финансијских и других средстава,
- одређивање објеката који се граде и који ће прећи у својину јединице локалне самоуправе,
- одређивање износа учешћа лица из става 1. овог члана у финансирању припремања, односно опремања грађевинског земљишта који ће бити умањен за износ доприноса за уређивање грађевинског земљишта,
- средства обезбеђења испуњена обавеза уговорних страна.

#### **Члан 20.**

На основу елабората из члана 19. ове Одлуке закључује се Уговор о заједничког припремању односно опремању грађевинског земљишта између лица из става 2. члана 18. ове Одлуке и Јавног предузећа “Дирекција за изградњу општине Бач” .

Уговор из става 1. овог члана садржи следеће:

- податке о локацији, односно зони у којој се планира опремање грађевинског земљишта,
- податке из планског документа и техничке услове за изградњу,
- податке из програма уређивања грађевинског земљишта,
- границе локације која се припрема, односно опрема са пописом катастарских парцела,
- динамику и рок изградње,
- обавезу Јавног предузећа “Дирекција за изградњу општине Бач” да обезбеди стручни надзор у току извођења радова,
- одређивање учешћа сваке уговорне стране у обезбеђивању, односно финансирању израде техничке документације и стручне контроле техничке документације, извођењу радова и избору извођача радова, као и других трошкова у вези са опремањем грађевинског земљишта, укључујући висини и рокове обезбеђивања финансијских и других средстава,
- одређивање објеката који се граде и који ће прећи у својину јединице локалне самоуправе,
- одређивање износа учешћа лица из става 1. овог члана у финансирању припремања, односно опремања грађевинског земљишта за који ће бити умањен износ доприноса за уређивање грађевинског земљишта, вредност земљишта које инвеститор уступа јединици локалне самоуправе за изградњу инфраструктурних објеката,
- средства обезбеђења за испуњење обавеза уговорних страна.

## **VI ПРЕЛАЗНЕ И ЗАВРШНЕ ОДРЕДБЕ**

#### **Члан 21.**

Инвеститори који су са Јавним предузећем “Дирекција за изградњу општине Бач” Бач, закључили Уговор о накнади за уређивање грађевинског земљишта за изградњу објеката, по раније важећим законима и општим актима јединице локалне самоуправе, по којима накнада није плаћена у целости, имају право на закључивање анекса уговора и обрачун доприноса у складу са овом Одлуком.

**Члан 22.**

Инвеститор који је уговорио накнаду за уређивање грађевинског земљишта по раније важећим прописима има право на раскид уговора и повраћај уплаћених средстава у номиналном износу, уколико од надлежне управе достави доказ да није издата потврда о пријему документације, односно грађевинска дозвола, односно да инвеститор не може остварити право изградње објекта на основу издате документације као и да није започета изградња објекта.

**Члан 23.**

Инвеститори који су закључили уговор са ЈП “Дирекција за изградњу општине Бач” Бач, о регулисању накнаде за уређивање грађевинског земљишта или исте закључе до 01. 03. 2015. године у обавези су да плаћају накнаду за уређивање грађевинског земљишта у свему у складу са закљученим Уговором.

**Члан 24.**

Од дана ступања на снагу ове Одлуке, одредбе Одлуке о критеријумима и мерилима за утврђивање закупнине и накнаде за уређивање грађевинског земљишта. (“Сл. лист општине Бач”, бр. 2/2004) примењиваће се приликом обрачуна накнаде за уређивање грађевинског земљишта у поступцима легализације објекта.

**Члан 25.**

Ова Одлука ступа на снагу наредног дана од дана објављивања у “Службеном листу општине Бач”.

СКУПШТИНА ОПШТИНЕ БАЧ

Број: 011-29/2015-I

Дана: 16. марта 2015. године

председник Скупштине

Борислав Антонић, с.р.

**54.**

На основу члана 18. став 1. тачка 3. Закона о јавним предузећима („Службени гласник Републике Србије“ број 119/2012) и члана 40. став 1. Статута општине Бач („Службени лист општине Бач“ број 16/2008, 2/2010, 14/2012, 1/2013 и 14/2014), Скупштина општине Бач, на 31. седници од 16. марта 2015. године донела је

**О Д Л У К У****О ДАВАЊУ САГЛАСНОСТИ НА ГОДИШЊИ ПРОГРАМ ПОСЛОВАЊА И ФИНАНСИЈСКИ ПЛАН ЈАВНОГ КОМУНАЛНОГ ПРЕДУЗЕЋА „ТВРЂАВА“ БАЧ ЗА 2015. ГОДИНУ****Члан 1.**

Даје се сагласност на Годишњи програм пословања и финансијски план Јавног комуналног предузећа „Тврђава“ Бач за 2015. годину, који је донео Надзорни одбор Јавног комуналног предузећа „Тврђава“ Бач дана 15.01.2015. године.

**Члан 2.**



Годишњи програм пословања и финансијски план Јавног комуналног предузећа „Тврђава“ Бач за 2015. годину саставни је део ове Одлуке.

### Члан 3.

Ова Одлука ступа на снагу даном доношења и објавиће се у „Службеном листу општине Бач“.



## ПРОГРАМ ПОСЛОВАЊА ПРЕДУЗЕЋА ЗА 2015. Г.

Пословно име: **ЈАВНО КОМУНАЛНО ПРЕДУЗЕЋЕ „ТВРЂАВА“**

Седиште: Бач, Маршала Тита 73  
Делатност: (3600) Пречишћавање и дистрибуција воде  
Матични број: 08012644  
ПИБ: 101451294  
ЈББК: 81746  
Оснивач: Скупштина општине Бач



У Бачу, Јануара 2015.

## Садржај

<u>1. МИСИЈА, ВИЗИЈА, ЦИЉЕВИ</u> .....	200
<u>1.1. Мисија</u> .....	200
<u>1.2. Визија</u> .....	200
<u>1.3. Циљеви</u> .....	201
<u>2. ОРГАНИЗАЦИОНА СТРУКТУРА – ШЕМА</u> .....	201
<u>2.1. Квалификациона структура</u> .....	202
<u>3. ОСНОВЕ ЗА ИЗРАДУ ПРОГРАМА ПОСЛОВАЊА ЗА 2015. ГОДИНУ</u> .....	202
<u>4. ФИЗИЧКИ ОБИМ АКТИВНОСТИ ЗА 2015. ГОДИНУ</u> .....	202
<u>5. ФИНАНСИЈСКЕ ПРОЈЕКЦИЈЕ</u> .....	203
<u>5.1. Финансијски план прихода по услугама</u> .....	203
<u>5.2. Финансијски план расхода</u> .....	204
<u>6. ПОЛИТИКА ЗАРАДА И ЗАПОШЉАВАЊА</u> .....	205
<u>7. ИНВЕСТИЦИЈЕ</u> .....	205
<u>7.1. Улагања у пословни простор</u> .....	205
<u>7.2.1. Улагања у објекте водоснабдевања</u> .....	206
<u>7.2.2. Потребни радови на водоводној мрежи</u> .....	206
<u>7.2.3. Замена и уградња нових хидраната</u> .....	207
<u>7.2.4. Улагања у возни парк</u> .....	207
<u>8. ЗАДУЖЕНОСТ</u> .....	207
<u>8.1. Дугорочне обавезе</u> .....	207
<u>8.2. Обавезе према добављачима 31.12.2014</u> .....	207
<u>9. ПЛАНИРАНА ФИНАНСИЈСКА СРЕДСТВА ЗА НАБАВКУ ДОБАРА, УСЛУГА И РАДОВА ЗА ОБАВЉАЊЕ ДЕЛАТНОСТИ, ТЕКУЋЕ И ИНВЕСТИЦИОНО ОДРЖАВАЊЕ И СРЕДСТВА ЗА ПОСЕБНЕ НАМЕНЕ</u> .....	209
<u>10. ЦЕНЕ</u> .....	209
<u>10.1. Цене воде</u> .....	211
<u>10.2. Цене одвођења и пречишћавања отпадних вода</u> .....	212
<u>10.3. ПРЕГЛЕД ЦЕНА ПО УСЛУГАМА</u> .....	213
<u>11. УПРАВЉАЊЕ РИЗИЦИМА</u> .....	214
<u>12. ПРИЛОЗИ</u> .....	215





## 2. МИСИЈА, ВИЗИЈА, ЦИЉЕВИ

### 3. Мисија

Јавно комунално предузеће „Тврђава“ Бач делује од 1966. Године. Првобитно је основано као Стамбено комунално предузеће. Бавило се стамбеном изградњом, одржавањем путева, изградњом и одржавањем објеката водоснабдевања, дистрибуцијом воде, димничарским и другим комуналним услугама у општини Бач. Пререгистрацијом у Грађевинско комунално предузеће, проширује делатност грађевинарства и бави се и производњом цигле. Сво време постојања основна делатност предузећа била је пружање комуналних услуга и обављања комуналних делатности.

Предузеће се опремало и развијало углавном из сопствених извора, често и на штету запослених.

Комуналне делатности које сада обавља Јавно комунално предузеће „Тврђава“ су:

1. Снабдевање водом за пиће<sup>1</sup>;
2. Пречишћавање и одвођење атмосферских и отпадних вода<sup>2</sup>,
3. Одржавање чистоће на површинама јавне намене;
4. Управљање комуналним отпадом;
5. Одржавање јавних зелених површина;
6. Одржавање улица и путева;
7. Управљање пијацама;
8. Управљање гробљима и погребне услуге;
9. Димничарске услуге;<sup>3</sup>

Поред комуналних делатности предузеће се бави грађевинарством, а у мањем обиму додатне приходе стиче сакупљањем, компримовањем и продајом „ПЕТ“ амбалаже.

#### 1.2. Визија

У средишту овог програма је корисник комуналних услуга.

<sup>1</sup> Дистрибуцијом воде за пиће, предузеће се бави у свим насељеним местима општине Бач, осим Економије III, Живе и Лабудњаче.

<sup>2</sup> Пречишћавањем и одвођењем отпадних вода предузеће се бави у Бачу, осим Малог Бача.

<sup>3</sup> Из одлуке о комуналним делатностима предузеће није оспособљено и нису му поверене и пренете у надлежност следеће комулане делатности: 1. Градски и приградски превоз путника, 2. Обезбеђивање јавног осветљења; 3. Управљање јавним паркиралиштима и 4. Делатност ЗОО хигијене. У закону о комуналним делатностима још је предвиђена: производња и дистрибуција топлотне енергије.

Посебним одлукама оснивача или од случаја до случаја поверавају се послови дератизације и дезинсекције.

Свим корисницима се услуге пружају под једнаким условима, према Одлуци о комуналним делатностима и то без разлике по основу пола, старости, занимања, имовног стања, националног, верског, страначког, образовног или било ког другог порекла или обележја.

Предузеће ће и у будуће радити на побољшању квалитета и повећању обима комуналних услуга, повећању стандарда и побољшању услова рада запослених.

### 1.3. Циљеви

„Животну средину, нисмо наследили од својих предака, већ је позајмљујемо од наших потомака.“ Ако се свест корисника комуналних услуга оплемени оваквом спознајом, све мање ћемо ове исцрпне природне ресурсе попут воде и здраве (незагађене) животне средине – позајмљивати од својих потомака.

У општини Бач, а такав је случај у већини Војвођанских места, вода за пиће се користи из дубоких подземних издани, без пречишћавања и претходног третмана. Таква вода по хемијским својствима не задовољава основне критеријуме квалитета који су предвиђени нашим прописима. Због тога један од основних дугорочних циљева у будуће треба да буде пречишћавање воде у сврху водоснабдевања, тј производње воде за пиће.

За побољшање биолошке исправности неопходно је:

- заменити дотрајале резервоаре (у црпним станицама Селенче и Вајске),
- заменити дотрајалу водоводну мрежу од азбест цементних цеви, новим окитен цевима,
- поправити вентиле затвараче мреже и хидранатске вентиле за испирање мреже,
- уградити неповратне вентиле пре водомера<sup>4</sup>,
- доградњом мреже и измештањем хидраната за испирање, успоставити кружну циркулацију, где год је то технички изводљиво.

## 2. ОРГАНИЗАЦИОНА СТРУКТУРА – ШЕМА

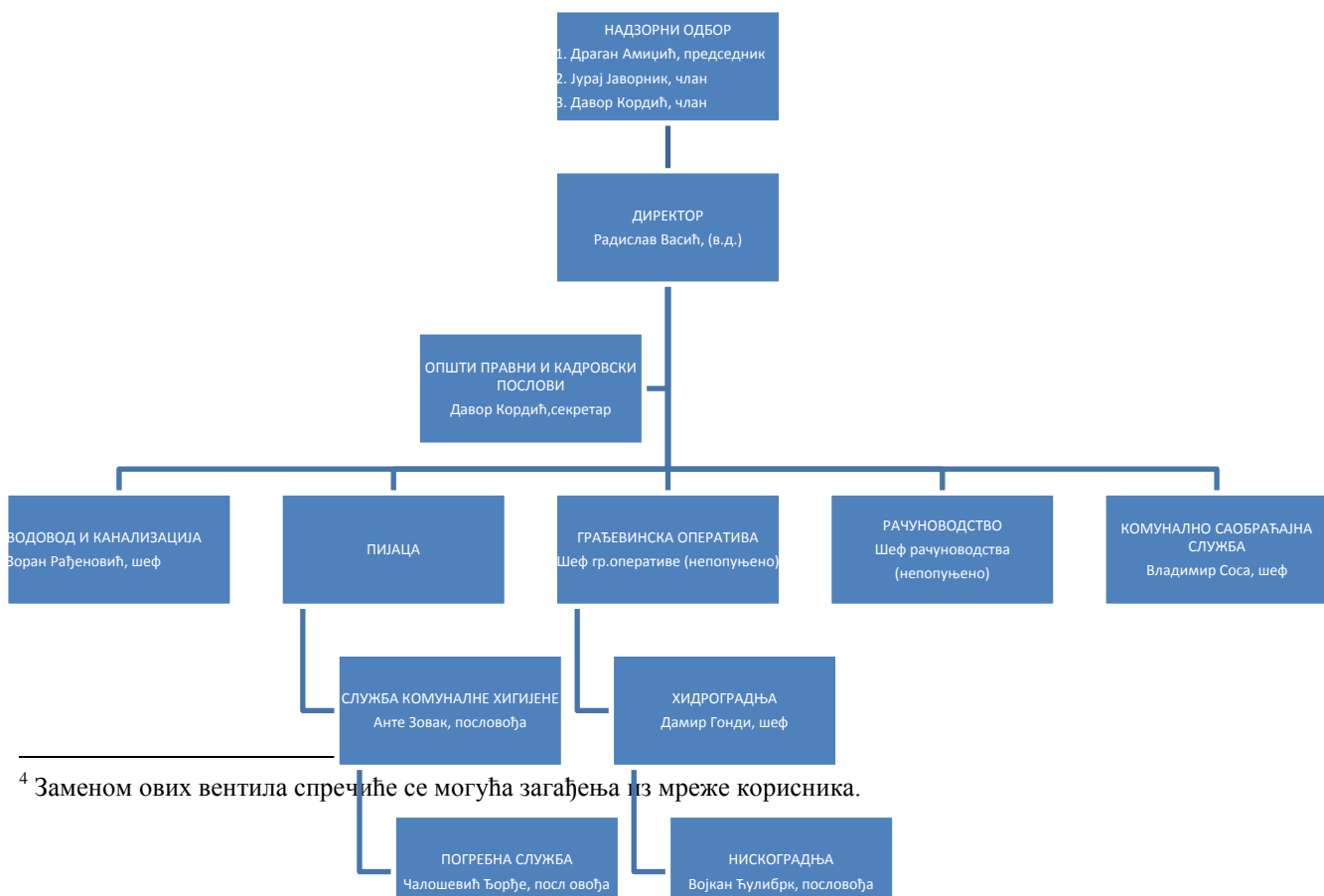

<sup>4</sup> Заменом ових вентила спречиће се могућа загађења из мреже корисника.



## 2.1. Квалификациона структура

Стручна спрема	Број систематизованих извршилаца на свим радним местима	Број запослених на неодређено време	Број запослених на одређено време (осим због повећаног обима посла)	Број запослених на одређено време због повећаног обима посла и лица ангажованих ван радног односа	Укупан број запослених/ангажованих
Висока	5	2	1	0	3
Виша	3	3	1	0	4
Средња	15	10	3	0	13
Нижа	62	47	1	0	48
Укупно	85	62	6	0	68

## 1. ОСНОВЕ ЗА ИЗРАДУ ПРОГРАМА ПОСЛОВАЊА ЗА 2015. ГОДИНУ

Основни акти који се односе на рад и пословање предузећа су: Закон о јавним предузећима („Сл. Гласник РС“ бр. 119/2012 и 116/2013), Закон о комуналним делатностима („Сл. Гласник РС“ бр. 88/2011), Одлука о комуналним делатностима („Сл. Лист Општине Баč“ број 5/2014).

У примени су и сви други позитивни прописи из области рада и запошљавања, јавних набавки, безбедности и здравља на раду, заштите ставновништва, финансија, ревизије и рачуноводства и буџетских прописа и тд.

Као основа за израду програма пословања коришћено је Упутство владе Републике Србије за израду годишњих програма за 2015. Годину

## 4. ФИЗИЧКИ ОБИМ АКТИВНОСТИ ЗА 2015. ГОДИНУ

Планом активности у 2015. години на бази искуства из претходног периода очекује се следећи физички обим комуналних услуга:

Р.бр.	Назив услуге	ЈМ	Количина 2015
1.	Потрошња воде	м3	673.627



2.	Одвођење и пречишћавање отпад. вода	м3	156.751
3.	Одношење и депоновање смећа	Број домаћ.	5.186
4.	Одношење и депоновање смећа посл.простор	м2	15.394
5.	Чишћење димњака	Ком	4535

## 5. ФИНАНСИЈСКЕ ПРОЈЕКЦИЈЕ

КОНТО	О П И С	ПРОЦЕНА 2014	ПЛАН 2015	ИНД
604	Приходи од продаје робе на домаћем тржишту	1.902.000	2.000.000	105
614	Приходи од продаје производа и услуга на домаћем тржишту	72.519.000	81.665.000	113
64	Приходи од премија субвенција и тотација	9.853.000	6.800.000	69
62	ПРИХОДИ ОД АКТИВИРАЊА УЧИНАКА И РОБЕ	3.725.000	4.000.000	107
662	ПРИХОДИ ОД КАМАТА (ОД ТРЕЋИХ ЛИЦА)	1.962.000	1.962.000	100
67	Остали приходи	973.000	973.000	100
	<b>УКУПНО ПРИХОДИ</b>	<b>90.934.000</b>	<b>97.400.000</b>	<b>107</b>
50	I. НАБАВНА ВРЕДНОСТ ПРОДАТЕ РОБЕ	1.341.000	1.377.437	103
51 осим 513	V. ТРОШКОВИ МАТЕРИЈАЛА	8.476.565	10.228.335	121
513	VI. ТРОШКОВИ ГОРИВА И ЕНЕРГИЈЕ	9.630.818	11.090.850	115
52	VII. ТРОШКОВИ ЗАРАДА, НАКНАДА ЗАРАДА И ОСТАЛИ ЛИЧНИ РАСХОДИ	46.528.843	48.223.775	104
53	VIII. ТРОШКОВИ ПРОИЗВОДНИХ УСЛУГА	4.331.229	4.448.171	103
540	IX. ТРОШКОВИ АМОРТИЗАЦИЈЕ	12.475.783	12.812.629	103
55	XI. НЕМАТЕРИЈАЛНИ ТРОШКОВИ	4.656.830	5.076.579	109
562	Расходи камата према трећим лицима	1.363.067	1.399.870	103
57	Остали расходи	2.022.073	2.076.669	103
	<b>УКУПНО РАСХОДИ</b>	<b>90.826.208</b>	<b>96.734.315</b>	<b>107</b>
	Добитак пре опорезивања	107.568	665.685	619

### 5.1. Финансијски план прихода по услугама

Р.бр.	О п и с	ПРОЦЕНА 2014	ПЛАН 2015	Инд.
1	ГРАДЈ.ОПЕРАТИВА	14.539.466	19.607.330	135
2	Заједнички приходи и комунална хигијена	5.807.287	5.964.083	103
3	КАНАЛИЗАЦИЈА	3.906.159	4.019.438	103
4	ВОДОВОД	24.375.366	25.082.252	103
5	ДИМНИЦАРИ	4.785.224	4.919.210	103



6	СМЕЦЕ	21.607.547	22.147.736	103
7	ПОГРЕБНА СЛУЖБА	3.124.951	3.124.951	100
8	Приходи од превоза путника		2.800.000	
9	ПРЕМИЈЕ СУБВЕНЦИЈЕ И ДОТАЦИЈЕ	9.853.000	6.800.000	69
10	КАМАТЕ	1.962.000	1.962.000	100
11	ОСТАЛИ ПРИХОДИ	973.000	973.000	100
	Укупно:	90.934.000	97.400.000	107

## 5.2. Финансијски план расхода

Р.бр.	О п и с	ПРОЦЕНА 2014	ПЛАН 2015	Инд.
501	Набавна вредност продате робе (погр.опрема)	1.341.224	1.377.437	103
511010	Трошкови материјала грађ оператива	4.714.869	6.365.073	135
5110	Трошкови материјала водовода	886.176	910.103	103
511	Трошкови материјала осталих делатности	1.015.269	1.042.681	103
5120	Трошкови средстава за одрж.хигијене	167.862	172.394	103
5122	Трошкови ситног инвентара	190.336	195.475	103
51214	Трошкови канцеларијског материјала	230.320	236.539	103
51291	Трошкови резервних делова	232.518	238.796	103
51291	Трошкови резервних делова возила	1.039.215	1.067.274	103
5130	Трошкови ел.енергије	4.450.742	4.570.912	103
5133	Трошкови горива	5.180.076	6.519.938	126
520	Бруто зараде	37.176.850	38.772.634	104
5210	Доприноси на зараде од послодавца	6.639.488	6.940.301	105
5215	Трошкови доприноса ПИО за стаж са увећаним трајањем	82.456	84.682	103
522	Осталне накнаде по уговру о делу	45.716	18.286	40
524	Накнаде по уговорима о привременим пословима	392.723	157.089	40
526	Накнаде члановима надзорног и управног одбора	548.388	563.194	103
529	Остали лични расх.(отпремнине,путни трошкови, помоци,јуб.нагр.)	1.643.222	1.687.589	103
5310	Трошкови транспортних услуга	158.683	162.967	103
53134	Трошкови телефона	321.370	330.047	103
53144	Птт услуге	215.265	221.077	103
5320	Трошкови услуга одржавања осн.средстава	3.207.182	3.293.776	103
535	Трошкови обавештења	88.456	90.844	103
539	Трошкови заштите на раду	340.273	349.460	103
540	Амортизација	12.475.783	12.812.629	103
5500	Трошкови здравствених услуга	43.707	44.887	103
5501	Трошкови стручне литературе	146.754	150.716	103
5504	Трошкови интелектуалних услуга	203.444	208.937	103
55090	Трошкови хемијске анализе воде	1.101.660	1.131.405	103
551	Репрезентација	328.525	131.410	40
552	Трошкови премија осигурања	1.229.044	1.262.228	103
553	Платни промет	119.563	122.791	103



555	Трошкови пореза	44.767	45.976	103
55691	Накнада за заштиту вода пречистач	1.270.788	1.305.099	103
55695	Накнада за коришћење вода	158.988	163.281	103
559	Остали нематеријални трошкови	9.590	509.849	5.316
562	Расходи камата по кредиту	1.363.067	1.399.870	103
579	Остали расходи	22.073	22.669	103
585	Обезвређење потраживања	2.000.000	2.054.000	103
	УКУПНО	90.826.432	96.734.315	107
	ДОБИТ ПРЕ ОПОРЕЗИВАЊА	107.568	665.685	619

#### 4. ПОЛИТИКА ЗАРАДА И ЗАПОШЉАВАЊА

Кретање зарада у 2015 години треба да задовољи критеријум појединачног смањења зарада у складу са упутством с једне стране и раст зарада за евентуална нова запошљавања, за проширење делатности. Према плану у буџету општине Бач предвиђена је набавка аутобуса и организација превоза у ЈКП “Тврђава” Бач чиме би дошло до проширења делатности и новог запошљавања. Раст зарада по том основу предвиђен је од септембра 2015. године.

Евентуалне природне одливе, одлазак у пензију и др., предузеће ће настојати да попуни прерасподелом постојећег броја запослених. Изуетак је могући једино за стручна радна места без чије би попуне било онемогућено нормално одвијање активности у предузећу.

#### 7. ИНВЕСТИЦИЈЕ

Значајнија улагања у предузеће нису вршена дуги низ година. У циљу ефикаснијег и ефективнијег пословања, бољег увида у рад сваког појединца, јачања колективне свести запослених, подизања нивоа заједничког стандарда радника, ефикасније заштите имовине – неопходна је изградња нове савремене управне зграде.

Намера пословодства је да се улагања врше у следећим областима:

- пословни простор,
- опрема водоснабдевања,
- опрема комуналне хигијене,
- опрема транспорта,
- остала опрема

##### 7.1. Улагања у пословни простор

Управна зграда, на локацији садашњег седишта предузећа, у ул. М.Тита број 73. је као породична стамбена зграда купљена из сопствених средстава осамдесетих година прошлог миленијума, а изграђена је пре другог светског рата и уз незнатна улагања прилагођена за намене за које се и данас користи. Нема довољно простора за несметан рад, нефункционална је, плафон склон паду, те услед дотрајалости захтева адаптацију и реконструкцију.

Објекти претходног седишта предузећа у ул. ЈНА 66 до 68 (такође старе породичне стамбене зграде), склони су паду и већ је тражена дозвола за рушење.



Идеја је да се, у будуће улаже само у једну локацију седишта, а то је у улици ЈНА, делимично и из средстава која би се стекла продајом објеката на садашњој локацији зграда у улици М. Тита 73 и плац са темељем ул. 22.октобра 6.

#### 7.2.1. Улагања у објекте водоснабдевања

Уградњом фреквентних регулатора постижу се уштеде у потрошњи електричне енергије и до 20%, продужује се експлоатациони век пумпи, како дубинских тако и површинских и постиже се стабилнији притисак у водоводној мрежи. Улагања у фреквентне регулаторе представљају почетне кораке у аутоматском управљању водозахватима

Процена је да би према садашњим ценама на тржишту по црпним станицама требало извршити следећа улагања у уградњу фреквентних регулатора:

Р.бр	Црпна станица	Потребна средства
1	Бач	800 000
2	Вајска	600 000
3	Бођани	500 000
4	Бачко Ново Село	400 000
5	Плавна	250 000
	УКУПНО:	2 550 000

Уградња фреквентних регулатора у црпној станици у Селенчи је извршена након преузимања водовода од Месне Заједнице Селенча.

Извори средстава за остале црпне станице треба да се изнађу из учешћа на конкурсима за пројекте за наведене намене или из повољних дугорочних кредита.

Услед дуготрајне експлоатације, изложености металних делова црпних станица утицају хлора, те недовољне заштите, дошло је до пропадања вентила и површинског цевовода. Такође је недовољан капацитет постојећих резервоара водоснабдевања, те пропадање услед зуба времена изискује уградњу нових резервоара у црпној станици у Селенчи и црпној станици у Вајској.

1	Бач замена вентила и цеви	400 000
2	Вајска замена вентила и цеви	400 000
3	Бођани замена вентила и цеви	300 000
4	Бачко Ново Село замена вентила и цеви	300 000
5	Плавна замена вентила и цеви	150 000
6	Вајска замена резервоара запремине 60 м <sup>3</sup> (2 комада)	800 000
7	Селенча уградња резервоара запремине 80 м <sup>3</sup> (2 комада)	1 200 000
	УКУПНО:	3 550 000

Део средстава за финансирање радова из претходне табеле предвиђен је у буџету општине Бач, преостали део би се улагао из сопствених извора.

#### 7.2.2. Потребни радови на водоводној мрежи

Р.бр.	Опис рада	Дужина мреже у м1	Износ улагања
1	Кружни ток водоводна мрежа у Бачу ул. Добровољачка – Првомајска (63 мм)	90	134 000
2	Кружни ток водоводна мрежа Плавна улица Иве	200	308 000



	Лоле Рибара (пречника 63мм)		
	УКУПНО:		442 000

### 7.2.3. Замена и уградња нових хидраната

Набавка и монтажа нових хидраната РН 80 на различитим локацијама по водоводима:

Р.бр.	Водоводна мрежа	Количина (ком)	Цена	Износ
1	Бач	8	43 000	344 000
2	Мали Бач	2	43 000	86 000
3	Вајска	4	43 000	172 000
4	Бођани	2	43 000	86 000
5	Плавна	2	43 000	86 000
6	Бачко Н. Село	2	43 000	86 000
7	Селенча	4	43 000	172 000
				1 032 000

### 7.2.4. Улагања у возни парк

Р.бр.	Назив	Вредност у дин.
1	Камион ФАП 19/21 или већи <sup>5</sup>	8 000 000
2	Тракторска косачица већа	368 640
3	Тракторска косачица мања	140 000
4	Комбинирка ИСВ (ривокопач и утоваривач)	8 000 000

Улагањем у возни парк смањио би се део средстава који се потроши на резервне делове и одржавање.

## 8. ЗАДУЖЕНОСТ

Предузеће је наследило дугорочно не измириване обавезе према Фонду вода Војводине, за лизинг и дугорочни кредит према комерцијалној банци.

### 8.1. Дугорочне обавезе

1	Кредит Комерцијална банка (месечни анuitети 13 x 308.000 каматна стопа 15,65% до 09.07.2015. повучен 14.01.2014 износ од 4 000 000)	2 181 783
2	Лизинг за Шкоду фабију (мај 2015)	117 705
3	Воде Војводине за захватање воде за пиће и упуштање фекалне канализације (рок 05.07.2015 по споразуму за стари дуг са каматом месечно: 227.000)	1 835 007
	Укупно	4 134 495

### 8.2. Обавезе према добављачима 31.12.2014

1	ЕПС СНАБДЕВАЊЕ ДОО БЕОГР	-440.239	5.505.431	5.505.431	0
2	СТР *КОЛИБРИ* БАЧ БАЧ	-79.406	201.000	202.430	-1.430
3	СТР *ОПТИМА* БАЧ БАЧ	-33.870	90.340	90.340	0

<sup>5</sup> Аванс за набавку новог камиона у износу од 1500 000 динара, уплаћен је још 2012. године, те је за реализацију овог посла потребно спровести процедуру за јавне набавке, чиме би се предвидели повољни рокови плаћања или одложено плаћање. Комбинирка (ривокопаччи утоваривач) могла би се набавити на лизинг, што такође треба решити кроз јавне набавке. Преостали део возног парка предузеће би могло набавити из сопствених извора.





4	РАЦУНОВОДСТВО ДОО БЕОГРАД	-33.000	87.900	105.900	-18.000
5	ДОО *ХИТ МЕТАЛ* БАЧ БАЧ	-370.291	723.792	732.146	-8.354
6	ТЕЛЕКОМ СРБИЈА АД БЕОГРАД	-69.406	443.148	470.941	-27.793
7	ДДОР *НОВИ САД* Б.ПАЛАНКА	-2.376.366	1.452.983	3.976.429	-2.523.446
8	МАИС ЦОММЕРЦЕ НОВИ САД НО	-556.949	1.297.193	1.969.847	-672.654
9	ПТП *ТЕХНОПРОМЕТ-ГЕРО* РА	-29.132	81.192	87.583	-6.391
10	АРМА МЕТ ДОО БАЧ БАЧ	-151.714	151.714	151.714	0
11	ДОО *АЛИМПИЦ* Б.ПАЛАНКА	-39.000	90.180	148.980	-58.800
12	ДОО *СЛОВАНПРОГРЕС* СЕЛЕН	-43.040	746.825	746.825	0
13	ТРИНГ ДОО БЕОГРАД	-13.320	251.748	278.388	-26.640
14	*РЕЦА* ДОО БЕОГРАД БЕОГРА	-37.787	56.686	75.585	-18.899
15	МД ПРОМЕТ НОВИ САД НОВИ С	-33.100	328.690	376.480	-47.790
16	ДОМ ЗДРАВЉА БАЧ БАЧ	-42.000	80.000	80.000	0
17	*ЛУКСОЛ* ИНЂИЈА	-137.200	485.320	485.320	0
18	ДОО *ВЛАДЕКС* В.ДРЕНОВА ТРСТЕНИК	0	399.020	548.400	-149.380
19	ДОО *КОЛИБРИ* ДЕРОЊЕ	-30.870	444.575	444.575	0
20	ПП *ГРАНИТ* ЧОКА ЧОКА	-28.110	0	28.110	-28.110
21	ЗЗ *ЗАДРУГАР* БАЧ БАЧ	-133.791	236.537	262.573	-26.036
22	ДОО *ЛАЗИЋ* ДЕРОЊЕ	-23.417	315.097	329.175	-14.078
23	ЕВ-ПРО ДОО СУБОТИЦА	-248.697	248.697	248.697	0
24	*ЛУКОИЛ СРБИЈА*АД БЕОГРАД	-279.775	5.593.725	6.386.468	-792.743
25	ДОО ВИЗУРА БАЧКА ПАЛАНКА	-34.094	51.022	51.022	0
26	*УНИПРОГРЕС* РУМА РУМА	-551.850	1.423.944	2.711.192	-1.287.248
27	ИНСТИТУТ ЗА ЈАВ.ЗДРАВЉЕ НОВИ САД	-652.332	1.497.753	1.647.269	-149.517
28	СЗР *КОЛОР СЕРВИС ДРАГАН*	-67.010	17.400	17.400	0
29	ДОО КОНВЕКС ЕЛЕКТРИК БЕОГРАД	0	138.780	462.600	-323.820
30	СПД *БОРЧИЋ* БАЧ	-30.541	30.541	30.541	0
31	ПОС.УДРУЖЕЊЕ ВОДОВОДА И	-40.480	0	0	0
32	РБ *КОММЕРЦЕ* ДОО БАЧ,ЈНА	0	0	27.600	-27.600
33	КОНВЕКС ГАСНА И ВОДО ТЕХНИКА.	0	0	66.960	-66.960
34	ИНСТИТУТ ЗА БЕЗБЕДНОСТ БЕОГРАД	0	74.880	130.392	-55.512
35	СЗТР *ДАНА* ВАЈСКА ВАЈСКА	-31.927	49.636	49.636	0
36	СЗР *ЦУБИ* НОВИ САД	-10.440	18.780	48.000	-29.220
37	ПОДУНАВЉЕ АД ПАЛАНКА БАЧ	-32.776	196.088	256.345	-60.257
38	АД *АГРОБАЧКА*-У РЕСТРУК.	-47.409	75.150	98.809	-23.659
39	БАГЕР-ПРОМЕТ ДОО БОЂАНИ	-79.135	0	79.135	-79.135
40	ДОО"ХЕМИ" ДУБЉЕ	-25.766	152.752	152.752	0
41	ЕЛЕВОД РЕМОНТ ДОО С.КАМЕНИЦА.	-103.548	103.548	103.548	0
42	ТЕРМОГАС БАЧ ,М.ТИТА 1	-36.440	55.420	55.420	0
43	ЗАГ КОМПАНИ НОВИ САД	0	0	336.150	-336.150
44	АУТО ЦЕНТАР ИНТЕРСРЕМ ВЕТЕРН.	-20.049	36.529	36.529	0
45	УДРУЖЕЊЕ ВОД. И КАНАЛ. Б	-25.000	25.000	25.000	0
46	РАД 1 БАЧ	-29.200	165.400	165.400	0
47	СТАНИШИЋ ШТАМПАРИЈА Б.ПАЛ	0	105.140	139.421	-34.281
48	ЛИПА МАН СЗТР КАРАВУКОВО	-172.600	918.300	1.036.950	-118.650
49	ПРОВОДКА ДОО НОВИ САД	-29.105	29.105	29.105	0
50	АРМА ПРОВОДКА ДОО БАЧ	0	168.810	216.410	-47.600
51	ДВС СЗТР ОЦАЦИ	-27.604	27.604	66.488	-38.884
52	АРИОН ДОО ВЕТЕРНИК	-261.000	936.416	1.398.795	-462.379
53	АДВОКАТ НИКОЛА ШИЈАН Н.САД	-39.600	39.600	39.600	0
54	ЈКП КОМУНАЛПРОЈЕКТ Б.ПАЛА	0	0	33.473	-33.473
55	РАТАР-ТРЕЈД ДОО ЧЕНЕЈ	0	21.456	144.828	-123.372



56	СТАНАМ СЗТР ВАЈСКА	0	0	26.000	-26.000
	УКУПНО:	-7.578.386	25.670.848	33.415.107	-7.744.259

У претходној табели дате су укупне обавезе према добављачима са салдом већим од 20000 динара у почетном или стању на крају 2014. године. Предузеће је кроз поступак јавних набавки остварило повољније рокове плаћања према појединим добављачима, те редовно удовољава свим обавезама. Након спроведене компензације за истовремена потраживања исказане обавезе ће знатно смањити.<sup>6</sup>

## 9. ПЛАНИРАНА ФИНАНСИЈСКА СРЕДСТВА ЗА НАБАВКУ ДОБАРА, УСЛУГА И РАДОВА ЗА ОБАВЉАЊЕ ДЕЛАТНОСТИ, ТЕКУЋЕ И ИНВЕСТИЦИОНО ОДРЖАВАЊЕ И СРЕДСТВА ЗА ПОСЕБНЕ НАМЕНЕ

Средства предвиђена буџетом Општине Бач за инвестиције у комунале делатности у 2015. години износе 3 000 000 динара и намењена су за набавку и уградњу два резервоара за воду у Селенчи, што је довољно за уградњу два резервоара у Селенчи и два резервоара у Вајској.

## 10. ЦЕНЕ

Политика цена комуналних услуга је углавном вођена у циљу очувања стандарда грађана и прилагођавања њиховој куповној моћи. Посебно је то изражено у општини Бач што се види из наредне табеле где је дат преглед цена појединих комуналних услуга из окружења.

### ПРЕГЛЕД ЦЕНА КОМУНАЛНИХ УСЛУГА У ОКРУЖЕЊУ

ВОДА	ЦЕНЕ БЕЗ ПДВ-а			План пов.2015 у %
	ДОМАЋИНСТВА	ПРАВНА ЛИЦА	СРЕДЊА	
1 БАЧ	32,18	82,58	57,38	
2 БАЧКА ПАЛАНКА град	48,35	145,60	96,98	
3 БАЧКА ПАЛАНКА села	36,61	101,20	68,91	
4 ОЏАЦИ	38,03	114,10	76,07	
5 СОМБОР	54,83	89,92	72,38	4
6 БАЧКА ТОПОЛА	52,61	157,95	105,28	5
7 АПАТИН	33,44	124,04	78,74	
8 БАЧКИ ПЕТРОВАЦ	45,99	114,89	68,90	15
9 КУЛА	42,09	126,29		5

Нису поштована начела формирања цена комуналних услуга из Закона о комуналним делатностима ("Сл. Гласник РС", бр. 88/2011) па су по појединим услугама цене различите за различите категорије потрошача, иако су елементи калкулације цена исти. Основно начело је: непостојање разлике у ценама између различитих категорија потрошача.

<sup>6</sup> Очекује се оверен предлог компензације од ДДОР- а за признату штету хаварије на пречистачу у износу од око 900 000 динара, што ће бити спроведено почетком 2015. године.



Најдрастичнији случај је код цена воде<sup>7</sup>. За сада постоје три категорије потрошача то:

1. цена за домаћинства где је потрошња и највећа,
2. средња цена за буџетске и кориснике где је заједнички водомер за домаћинство и пословну делатност,
3. виша цена за привредна друштва и самосталне делатности где су прикључци на водоводну мрежу извршени за те намене.

Удружења комуналних делатности залажу се за пуну примену већ усвојених законских решења и постепени прелазак на економске цене доношењем јединствене обавезујуће Методологије за израчунавање цена.

	ОТПАДНЕ ВОДЕ КАНАЛИЗАЦИЈА	ЦЕНЕ БЕЗ ПДВ-а			План пов.2015 у %
		ДОМАЋИНСТВА	ПРАВНА ЛИЦА	СРЕДЊА	
1	<b>БАЧ</b>	<b>20,53</b>	<b>50,26</b>	<b>35,40</b>	
2	БАЧКА ПАЛАНКА град	24,05	72,64	48,35	
3	БАЧКА ПАЛАНКА села	16,71	50,49	33,60	
4	ОЏАЦИ	19,02	76,07	47,55	
5	СОМБОР	54,82	89,92	72,37	4
6	БАЧКА ТОПОЛА	26,30	77,87	52,09	5
7	АПАТИН	16,72	62,02	39,37	
8	БАЧКИ ПЕТРОВАЦ	45,99	114,89	68,90	15
9	КУЛА	13,41	49,12	31,27	

	ОДНОШЕЊЕ И ДЕПОНОВАЊЕ СМЕЋА	ЦЕНЕ БЕЗ ПДВ-а		План пов.2015 у %
		ДОМАЋИНСТВА паушал месечно	Пословни простор / м2 месечно	
1	<b>БАЧ</b>	<b>226,28</b>	<b>22,73</b>	
2	БАЧКА ПАЛАНКА град	371,24		
3	БАЧКА ПАЛАНКА села	258,06		
4	ОЏАЦИ	217,35		
5	СОМБОР			
6	БАЧКА ТОПОЛА	249,60		5
7	АПАТИН	225,00		
8	БАЧКИ ПЕТРОВАЦ	229,92		15
9	КУЛА	262,80		

Овим програмом у години рецесије која се очекује у 2015., не предвиђа се раст цена комуналних услуга као у претходном периоду да се цене повећају за проценат раста цена на мало између два

<sup>7</sup> Слична је ситуација код осталих комуналних предузећа из окружења.



повећања већ се раст цена комуналних услуга предвиђа у висини од 2,7% колико је пројектовани раст годишњег просека потрошачких цена за 2015. годину.

### 10.1. Цене воде

#### ПРЕГЛЕД КРЕТАЊА ЦЕНА И ПРОДАЈЕ ПРЕМА ПОТРОШЊИ ЗА ПРЕТХОДНЕ ТРИ ГОДИНЕ (цене у динарима без ПДВ-а)

РБ	Категорија	ЦЕНА	Потросња м3	% Структ.	ИЗНОС	% Структ.	Година
1	2	3	4	5	6	7	8
1	Физичка лица	25,67	637.887	90,0	16.374.559	77,3	2012
2	Буџетски корисн.	52,16	28.410	4,0	1.481.866	7,0	2012
3	Правна лица	78,65	42.263	6,0	3.323.985	15,7	2012
	Укупно	<b>29,89</b>	708.560	100,0	21.180.410	100,0	

1	Физичка лица	28,53	602.873	92,6	17.199.967	84,4	2013
2	Буџетски корисн	53,59	24.217	3,7	1.297.789	6,4	2013
3	Правна лица	78,65	24.012	3,7	1.888.544	9,3	2013
	Укупно	<b>31,31</b>	651.102	100,0	20.386.300	100,0	

1	Физичка лица	31,45	607.619	91,9	19.109.618	83,5	2014
2	Буџетски корисн	56,52	24.236	3,7	1.369.819	6,0	2014
3	Правна лица	81,60	29.360	4,4	2.395.776	10,5	2014
	Укупно	<b>34,60</b>	661.215	100,0	22.875.213	100,0	

#### Преглед за прва три месеца 2015 према садашњим ценама и просечној потрошњи за претходне три године

1	Физичка лица	32,18	154.032	91,5	4.956.750	82,9	2015
2	Буџетски корисници и др.	57,38	6.405	3,8	367.519	6,1	2015
3	Правна лица	82,58	7.970	4,7	658.163	11,0	2015
	Укупно	<b>35,52</b>	168.407	100,0	5.982.431	100,0	

#### Преглед за последњих девет месеци 2015 према предложеним новим ценама које би се примењивале од 01.04.2015. године

1	Физичка лица	<b>35,00</b>	462.095	91,5	16.173.325	89,7	2015
2	Буџетски корисници и др.	<b>35,00</b>	19.216	3,8	672.560	3,7	2015
3	Правна лица	<b>50,00</b>	23.909	4,7	1.195.450	6,6	2015
	Укупно	<b>35,71</b>	505.220	100,0	18.041.335	100,0	

#### Укупно (12 месеци) Према очекиваној потрошњи у 2015

1	Физичка лица	34,29	616.127	91,5	21.130.075	88,0	2015
2	Буџетски корисници и др.	40,59	25.621	3,8	1.040.079	4,3	2015
3	Правна лица	58,15	31.879	4,7	1.853.613	7,7	2015



Укупно	<b>35,66</b>	673.627	100,0	24.023.766	100,0
--------	--------------	---------	-------	------------	-------

Преглед раста односно смањења цена (према потрошњи из 2014)  
%

1	Физичка лица	34,30	607.619	91,9	20.841.332	88,6	6,59
2	Буџетски корисници и др.	40,60	24.236	3,7	983.982	4,2	-29,24
3	Правна лица	58,15	29.360	4,4	1.707.284	7,3	-29,58
	Укупно	<b>35,59</b>	661.215	100,0	23.532.597	100,0	0,19

Као што се из претходних табела види предложен је раст цена воде за 0,19% у 2014/2015 годину тако што би раст за домаћинства на годишњем нивоу износио 6,59%, категорија буџетских корисника и корисника који имају заједничке водомере за домаћинства и пословни простор би се изједначила са ценама за физичка лица тако што би се цена смањила за око 29%.

Цена воде за правна лица у 2015. години предложено је да се смањи за око 29% да би се у наредном периоду, било кроз смањење или задржавање постојећег нивоа, изједначила са осталим потрошачима.

Изједначавања цена за општину Бач је могуће из разлога што је учешће домаћинстава (физичких лица) у укупној потрошњи воде око 90%. Сталним растом цена воде у категорији најшире потрошње, а то су физичка лица, долази се до рационалнијег коришћења воде, бољег очувања ресурса, посебно у сушном периоду када је потрошња највећа.

## 10.2. Цене одвођења и пречишћавања отпадних вода

За сада се одвођење и пречишћавање отпадних вода врши искључиво у Бачу који има изграђену канализациону мрежу и пречистач отпадних вода, тако да се предложене цене односе искључиво за Бач.

### Преглед према оствареној потрошњи и примењеним ценама у 2014

Р.б.	Категорија	ЦЕНА	Потрошња м3	% Структ.	ИЗНОС	% Структ.	Година
1	2	3	4	5	6	7	8
1	Физичка лица	20,06	114.709	73,2	2.301.219	58,9	2014
2	Средња цена	34,87	32.649	20,8	1.138.428	29,1	2014
3	Правна лица	49,67	9.393	6,0	466.512	11,9	2014
	Укупно	<b>24,92</b>	156.751	100,0	3.906.159	100,0	

### Преглед за прва три месеца 2015 према садашњим ценама

Р.б.	Кагетогрија	Цена	м3	% Структ.	Вредност	% Структ.	Година
1	Физичка лица	20,53	28.677	73,2	588.666	59,1	2015
2	Буџетски корисници	35,40	8.162	20,8	288.948	29,0	2015
3	Правна лица	50,26	2.348	6,0	118.032	11,9	2015



Укупно	50,26	39.188	100,0	995.645	156.751	
--------	-------	--------	-------	---------	---------	--

## Преглед за последњих девет месеци 2015 по новим ценама од 01.04.2015

Р.б.	Категорија	Цена	м3	% Структ.	Вредност	% Структ.	Година
1	Физичка лица	23,00	86.032	73,2	1.978.730	70,1	2015
2	Буџетски корисници	23,00	24.487	20,8	563.204	20,0	2015
3	Правна лица	40,00	7.045	6,0	281.790	10,0	2015
	Укупно		117.564	100,0	2.823.724	100,0	

## Укупно (12 месеци) Према очекиваној потрошњи у 2015

Р.б.	Категорија	Цена	м3	% Структ.	Вредност	% Структ.	% Пов. цене
1	Физичка лица	22,38	114.709	73,2	2.567.396	67,2	11,57
2	Буџетски корисници	26,10	32.649	20,8	852.151	22,3	-25,15
3	Правна лица	42,57	9.393	6,0	399.822	10,5	-14,30
	Укупно	24,37	156.751	100,0	3.819.369	100,0	-2,22

Из претходне табеле произилази да ће се при примени нових цена укупан приход од услуге одвођења и пречишћавања отпадних вода, смањити за 2,22%.

Укупна годишња потрошња воде, самим тим и износ прихода од канализације и пречишћавања отпадних вода, варира у зависности од временских прилика. У сушном периоду када је потрошња воде већа већи су и приходи, независно од цене.

Тако имамо несразмеру у кишном периоду мања је потрошња воде али је већи доток воде у систем за пречишћавање и самим тим већа потрошња енергије, јер су многа домаћинства прикључила и атмосферски доток на постојећу канализациону мрежу, чиме би се комунална инспекција морала позабавити.

У наставку следи табела прегледа цена комуналних услуга са предлогом повећања, односно смањења.

Примена предложених нових цена би се вршила од 01.04.2015. године

## 10.3. ПРЕГЛЕД ЦЕНА ПО УСЛУГАМА

Р.Б.	НАЗИВ/ МЕСЕЦ	ДЕЦ. 2014	ЦЕНЕ У ДИНАРИМА ПО ЈЕДНИЦИ МЕРЕ 2015												Индекс	% Пов.	
			ЈАН	ФЕБ	МАР	АПР	МАЈ	ЈУН	ЈУЛ	АВГ	СЕП	ОКТ	НОВ	ДЕЦ			
I Производња и дистрибуција воде за пиће																	
1	Физичка лица	32,18	32,18	32,18	32,18	35,00	35,00	35,00	35,00	35,00	35,00	35,00	35,00	35,00	35,00	108,8	6,57
2	Правна лица/м3	82,58	82,58	82,58	82,58	50,00	50,00	50,00	50,00	50,00	50,00	50,00	50,00	50,00	50,00	60,5	29,59
3	Одредјени корисници	57,38	57,38	57,38	57,38	35,00	35,00	35,00	35,00	35,00	35,00	35,00	35,00	35,00	35,00	61,0	29,25



## II Одвођење и пречишћавање отпадних вода

1	Физичка лица /м3	20,53	20,53	20,53	20,53	23,00	23,00	23,00	23,00	23,00	23,00	23,00	23,00	23,00	23,00	23,00	112,0	9,02
2	Правна лица /м3	50,26	50,26	50,26	50,26	40,00	40,00	40,00	40,00	40,00	40,00	40,00	40,00	40,00	40,00	40,00	79,6	15,31
3	Одредјени корисници	35,40	35,40	35,40	35,40	23,00	23,00	23,00	23,00	23,00	23,00	23,00	23,00	23,00	23,00	23,00	65,0	26,26
4.	Пражњ. септ. јама/ м3	285,19	285,19	285,19	285,19	300	300	300	300	300	300	300	300	300	300	300	105,2	3,89
5	- " - правна лица	463,49	463,49	463,49	463,49	300	300	300	300	300	300	300	300	300	300	300	64,7	26,46

1	III Димничарске услуге	70,37	70,37	70,37	70,37	73,00	73,00	73,00	73,00	73,00	73,00	73,00	73,00	73,00	73,00	73,00	103,7	2,80
---	------------------------	-------	-------	-------	-------	-------	-------	-------	-------	-------	-------	-------	-------	-------	-------	-------	-------	------

## IV Изношење и депоновање смећа

1	Домаћинства паушал	226,28	226,28	226,28	226,28	234	234	234	234	234	234	234	234	234	234	234	103,4	2,56
2	Пословни простор м2	22,73	22,73	22,73	22,73	23,4	23,4	23,4	23,4	23,4	23,4	23,4	23,4	23,4	23,4	23,4	102,9	2,21
3.	Пражњ. Контејнера м3	1269,4	1269,37	1269,37	1269,37	1270	1270	1270	1270	1270	1270	1270	1270	1270	1270	1270	100,0	0,04

## V Погрербне услуге

1	Сахрана са ископом	7574,7	7574,72	7574,72	7574,72	7850	7850	7850	7850	7850	7850	7850	7850	7850	7850	7850	103,6	2,73
2.	Сахрана у гробницу	5347,5	5347,53	5347,53	5347,53	5540	5540	5540	5540	5540	5540	5540	5540	5540	5540	5540	103,6	2,70
3	Употреба капеле	2102,8	2102,83	2102,83	2102,83	2180	2180	2180	2180	2180	2180	2180	2180	2180	2180	2180	103,7	2,75

Напомена:

Остале цене комуналних услуга могу се увећати максимално до 2,7% на годишњем нивоу

## 11. УПРАВЉАЊЕ РИЗИЦИМА

Обухваћеност становника јавним водоснабдевањем и квалитет воде за пиће има директни утицај на здравље становништва и представља основни показатељ санитарно-хигијенских услова живота у једној средини. у Србији је око 80% домаћинстава прикључено на водовод док је око 15% прикључено на индивидуалне системе водоснабдевања.

У сваком систему за снабдевање водом који има уређено и заштићено извориште, резервоар воде, водоводну мрежу и развод до точећих места, мора се осигурати снабдевање потрошача хигијенски исправном водом за пиће.

Најважнији део процене ризика у водоводном систему је идентификовање опасности, а то су патогене бактерије и хемијске супстанце које имају потенцијал да угрозе здравље становништва.

Важан део управљања ризицима у области јавног снабдевања становништва водом за пиће су послови санитарног надзора који обављају санитарни инспектори на основу својих овлашћења. У пракси се санитарни надзор врши само у јавним водоводима којима управља ово јавно комунално предузеће. Ово значи да се санитарни надзор ређе обавља над локалним водоснабдевањем становника (артерски и субартерски бунари и прикључци на индивидуалне системе).

Резултати микробиолошких анализа које врши Институт за јавно здравље показују да је квалитет воде за пиће бактериолошки исправан. За постизање потпуне исправности потребно је вршити уградњу филтера. За разлику од суседних општина, отровни минерали какав је арсен, у свим местима креће се у дозвољеним границама.

У време заоштрених односа на тржишту и опште рецесије, као посебан ризик се јавља: ризик обезбеђења посла за поједине категорије запослених, превасходно за грађевинску оперативу. У случају да послови не буду обезбеђени, један део запослених би могао бити упућен на тржиште рада, о чему ће бити донет посебан програм решавања технолошког вишка.



За свако појединачно радно место урађена је процена безбедности запослених. Посебна пажња биће посвећена повећању безбедности запослених и оучавању њиховог здравља. Степен безбедности запослених подизаће се кроз планирану едукацију, бољу хигијенско техничку заштиту и опремљеност на сваком радном месту као и контролу примене предвиђених мера и средстава заштите на раду.

Директор в.д.  
Радислав Васић, с.р.

СКУПШТИНА ОПШТИНЕ БАЧ  
Број: 011-30/2015-I  
Дана: 16. марта 2015. године  
председник Скупштине  
Борислав Антонић, с.р.

55.

На основу члана 20. и 32. Закона о локалној самоуправи („Службени гласник Републике Србије“ број 149/2007 и 83/2014) и члана 14. и члана 40. Статута општине Бач („Службени лист општине Бач“ број 1/2015 – пречишћен текст), Скупштина општине Бач на 31. седници од 16. март 2015. године донела је

## **О Д Л У К У**

### **О ДОПУНИ ОДЛУКЕ О ОСНИВАЊУ ФОНДА ЗА РАЗВОЈ ПОЉОПРИВРЕДЕ**

#### **Члан 1.**

У Одлуци о оснивању Фонда за развој пољопривреде („Службени лист општине Бач“ број 3/2015), у члану 13., после става 5. додаје се став 6., који гласи:

„Именује се Горан Чалић, дипломирани економиста – мастер из Бача, за вршиоца дужности директора Фонда за развој пољопривреде, до окончања поступка именовања директора, а најдуже 6 месеци.“

#### **Члан 2.**

У свему осталом Одлука о оснивању Фонда за развој пољопривреде („Службени лист општине Бач“ број 3/2015) остаје неизмењена.

#### **Члан 3.**

Ова Одлука ступа на снагу осмог дана од дана доношења и објавиће се у „Службеном листу општине Бач“.

СКУПШТИНА ОПШТИНЕ БАЧ  
Број: 011-31/2015-I  
Дана: 16. марта 2015. године  
председник Скупштине  
Борислав Антонић, с.р.





56.

На основу члана 25., 28. и 29. Закона о јавним предузећима („Службени гласник Републике Србије“ број 119/2012), члана 32. тачка 9. Закона о локалној самоуправи („Службени гласник Републике Србије“ број 129/2007) и члана 40. став 1. тачка 10. Статута општине Бач („Службени листи општине Бач“ број 1/2015 – пречишћен текст), на предлог Општинске управе Бач Скупштина општине Бач на 31. седници одржаној 16. марта 2015. године донела је

**О Д Л У К У**  
**О СПРОВОЂЕЊУ ЈАВНОГ КОНКУРСА ЗА ИМЕНОВАЊЕ ДИРЕКТОРА**  
**ЈАВНОГ КОМУНАЛНОГ ПРЕДУЗЕЋА „ТВРЂАВА“ БАЧ**

**Члан 1.**

Расписује се Јавни конкурс за именовање директора Јавног комуналног предузећа „Тврђава“ Бач (у даљем тексту: Јавно предузеће).

**Члан 2.**

Јавни конкурс, у смислу ове Одлуке, чини скуп активности на припреми и објављивању огласа, прикупљању пријава и рангирању кандидата, као и доношење одговарајућих правних аката, у складу са Законом о јавним предузећима.

**Члан 3.**

На Јавном конкурсима могу учествовати сва заинтересована лица која испуњавају услове предвиђене конкурсом.

Учесник Јавног конкурса је свако физичко лице које поднесе пријаву на конкурс.

Сви учесници Јавног конкурса истовремено добијају све информације везане за конкурс и прописују им се исти услови и рокови.

**Члан 4.**

Учесник на Јавном конкурсима не може бити:

- лице које је непосредно ангажовано на припреми и спровођењу Јавног конкурса;
- лице које је члан органа управе Јавног предузећа;
- лице које је осуђивано за кривично дело против привреде, правног саобраћаја и службене дужности;
- лице којем је изречена мера безбедности забране обављања делатности која је претежна делатност Јавног предузећа;

**Члан 5.**

Услови за учешће на Јавном конкурсима су минимални захтеви који се постављају учеснику.

Утврђени услови за учешће на Јавном конкурсима у објављени у огласу Јавног конкурса и сматрају се саставним деловима ове Одлуке.

Услови за учешће на Јавном конкурсима не могу имати дискриминаторски карактер, у било ком смислу.

**Члан 6.**

Комплетна документација и информације везане за Јавни конкурс су доступне јавности.

#### **Члан 7.**

На услове за именовање директора Јавног предузећа сходно се примењују одредбе Закона о раду („Службени гласник Републике Србије“ број 24/2005, 61/2005, 54/2009, 32/2013 и 75/2014).

#### **Члан 8.**

Рок за подношење пријаве на Јавни конкурс је 15 дана од дана објављивања Јавног конкурса у „Службеном гласнику Републике Србије“.

Оглас о Јавном конкурс за именовање директора објавиће се и у најмање једним дневним новинама које се дистрибуирају на целој територији Републике Србије у року од 8 дана од дана достављања ове Одлуке, као и на интернет страници општине Бач, с тим што се мора навести и податак о томе када је Јавни конкурс објављен у „Службеном гласнику Републике Србије“.

#### **Члан 9.**

Поступак спровођења Јавног конкурса и предлагања кандидата спровешће Комисија образована Решењем Скупштине општине Бач (у даљем тексту: Комисија).

Комисија ће својим актом прописати мерила за именовање директора Јавног предузећа, у складу са условима из Статута јавног предузећа. Поступак спровођења Јавног конкурса и предлагања кандидата спровешће Комисија образована Решењем Скупштине општине Бач (у даљем тексту: Комисија).

Комисија ће својим актом прописати мерила за именовање директора Јавног предузећа, у складу са Законом.

Комисија је независна у својим одлукама и ставовима.

#### **Члан 10.**

Комисија спроводи Јавни конкурс тако што саставља списак кандидата који испуњавају услове за именовање и међу њима спроводи изборни поступак.

У изборном поступку се, оцењивањем стручне оспособљености, знања и вештина, утврђује резултат кандидата, према мерилима прописаним за именовање директора Јавног предузећа.

Изборни поступак може да се спроведе у више делова, писменом провером, усменим разговором, или на други одговарајући начин.

Кандидате који су испунили мерила прописана за именовање директора Комисија увршћује на ранг листу. Листа за именовање, са највише три најбоље рангирана кандидата, са бројчано утврђеним и исказаним резултатима према мерилима прописаним за именовање, доставља се Општинској управи општине Бач. Истовремено, Комисија доставља и записник о изборном поступку.

#### **Члан 11.**

Општинска управа, на основу листе за именовање и на основу записника о изборном поступку, припрема предлог акта о именовању и доставља га Скупштини општине Бач.

#### **Члан 12.**

Скупштина општине Бач, након разматрања достављене листе и предлога акта, одлучује о именовању директора Јавног предузећа доношењем одлуке о именовању предложеног кандидата, или неког другог кандидата са листе.

**Члан 13.**

Одлука о именовану доставља се лицу које је именовано и објављује се у „Службеном гласнику Републике Србије“ и у „Службеном листу општине Бач“.

Одлука из става 1. овог члана, са образложењем, обавезно се објављује на интернет страници општине Бач.

По један примерак одлуке о именовану, са образложењем, доставља се и свим кандидатима који су учествовали у поступку Јавног конкурса.

**Члан 14.**

Кандидату који је учествовао у изборном поступку на његов захтев Комисија је дужна да у року од два дана од дана пријема захтева омогући увид у документацију Јавног конкурса, под надзором Комисије.

**Члан 15.**

Именовани кандидат је дужан да ступи на рад у року од 8 дана од дана објављивања одлуке о именовану.

Рок из става 1. овог члана Скупштина општине Бач може, из оправданих разлога, продужити за још 8 дана.

**Члан 16.**

Ако именовано лице не ступи на рад у року који му је одређен Скупштина општине Бач може да именује неког другог кандидата са листе кандидата.

Ако нико од кандидата са листе за именовање не ступи на рад у року који му је одређен, или ако ни после спроведеног Јавног конкурса Скупштине општине Бач не буде предложен кандидат за именовање због тога што је Комисија утврдила да ни један кандидат који је учествовао у изборном поступку не испуњава услове за именовање, или ако Скупштина општине Бач не именује предложеног кандидата, или другог кандидата са листе, спроводи је нови Јавни конкурс на начин и у поступку прописаном Законом.

**Члан 17.**

Ова Одлука ће се доставити Комисији и Надзорном одбору Јавног предузећа.

**Члан 18.**

Ступањем на снагу ове Одлуке престаје да важи Одлука о спровођењу Јавног конкурса за именовање директора Јавног комуналног предузећа „Тврђава“ Бач („Службени лист општине Бач“ број 34/2014).

Ова Одлука ступа даном доношења и објавиће се у „Службеном листу општине Бач“.

**СКУПШТИНА ОПШТИНЕ БАЧ**

Број: 011-31/2015-I

Дана: 16. марта 2015. године

**председник Скупштине**

**Борислав Антонић, с.р.**



57.

На основу члана 21. став 7. Закона о приватизацији („Службени гласник Републике Србије“ број 83/2014) и члана 40. Статута општине Бач („Службени лист општине Бач“ број 1/2015 – пречишћен текст), Скупштина општине Бач на 31. седници од 16. марта 2015. године донела је

**О Д Л У К У**  
**О ДОПУНИ ОДЛУКЕ О МОДЕЛУ И МЕТОДУ ПРИВАТИЗАЦИЈЕ**  
**ЈАВНОГ ПРЕДУЗЕЋА РАДИОДИФУЗНЕ ДЕЛАТНОСТИ „РАДИО БАЧКА“ БАЧ**

**Члан 1.**

У Одлуци о моделу и методу приватизације Јавног предузећа радиодифузне делатности „Радио Бачка“ Бач („Службени лист општине Бач“ број 34/2014), у члану 1. после става 1. додаје се став 2., који гласи:

„Почетна цена продаје капитала Јавног предузећа радиодифузне делатности „Радио Бачка“ Бач утврђује се у износу од 1.271.578,17 динара, што представља 100% процењене фер тржишне вредности имовине и капитала овог Јавног предузећа.“

**Члан 2.**

Ова Одлука ступа на снагу даном доношења и објавиће се у „Службеном листу општине Бач“.

СКУПШТИНА ОПШТИНЕ БАЧ

Број: 011-32/2015-I

Дана: 16. марта 2015. године

**председник Скупштине**

**Борислав Антонић,с.р.**



58.

## АКЦИОНИ ПЛАН ЗАПОШЉАВАЊА ОПШТИНЕ БАЧ ЗА 2015. ГОДИНУ

### I УВОД

Акционим планом запошљавања Општине Бач за 2015. годину ( у даљем тексту : Акциони план ), утврђују се приоритети и мере за унапређење запослености и смањење броја незапослених на територији Општине Бач.

Правни основ за доношење Акционог плана је одредба чл. 41. ст. 1. Закона о запошљавању којом је утврђено да надлежни орган локалне самоуправе може усвојити локални Акциони план запошљавања.

Чланом 60. истог Закона утврђена је могућност да локална самоуправа која обезбеди више од половине средстава потребних за финансирање одређеног програма или мере активне политике запошљавања, може поднети захтев Министарству за учешће у финансирању тог програма или мере.

Услов за одобравање суфинансирања је да локална самоуправа формира локални Савет за запошљавање, донесе локални Акциони план запошљавања којим је обезбеђено више од половине потребних средстава за финансирање одређеног програма или мере, и да су програми и мере усклађени са приоритетима и циљевима локалног економског развоја и локалног тржишта рада.

Акциони план садржи све елементе предвиђене Законом о запошљавању:

- макроекономски оквир политике запошљавања;
- стање и токове на тржишту рада;
- циљеве и приоритете политике запошљавања;
- програме и мере активне политике запошљавања;
- финансијски оквир за политику запошљавања и изворе финансирања;
- носиоце послова реализације Акционог плана;
- категорије теже запошљивих лица која имају приоритет у запошљавању;
- индикаторе успешности реализације програма и мера;
- други елементи.

Акционим планом се утврђују приоритети активне политике запошљавања у 2015. години:

- установљавање мера за смањење незапослености;
- подстицање запошљавања теже запошљивих група незапослених лица;
- запошљавање незапослених лица, корисника помоћи Центра за социјални рад;
- унапређење социјалног дијалога у Општини Бач.

Успешно остваривање Акционог плана подразумева активно учешће и сарадњу свих институција и социјалних партнера:

- Национална служба за запошљавање;
- Савез самосталних синдиката у Општини Бач;
- Опште удружење предузетника Бач;
- Омладинска удружења;
- Центар за социјални рад Општине Бач.

### II ЛОКАЛНА ЕКОНОМСКА СИТУАЦИЈА

Општина Бач има укупно 14.405 становника, а према последњим подацима број запослених лица у Општини је



2.861 запослених, док је на евиденцији Националне службе за запошљавање као незапослено пријављено 1.864 лица.

Већина привредних субјеката, привредна друштва и предузетници у Општини Бач послују отежано, због тешке економске ситуације у којој се налази цело друштво.

### III СТАЊЕ НА ТРЖИШТУ РАДА У ОПШТИНИ

Организациона јединица Националне службе за запошљавање – Служба Бач је јавни сервис који пружа услуге нетапосленим лицима и послодавцима на територији Општине Бач.

Особље Службе НСЗ у Бачу је оспособљено за нове моделе рада, што подразумева додатне обуке и тренинге у области рада са клијентима. Већина запослених поседује високу и вишу стручну спрему.

Најугроженије групе незапослених лица су особе са инвалидитетом, Роми, корисници социјалних давања, лица млађа од 30 година, и лица старија од 50 година.

Аналитички параметри који се узимају у обзир Акционим планом су структуре незапослених лица у Општини Бач по стручној спремности, полу, старости, и дужини чекања на запослење.

#### ПРЕГЛЕД НЕЗАПОСЛЕНИХ ЛИЦА ПО СТЕПЕНУ СТРУЧНЕ СПРЕМЕ

СТЕПЕН СТРУЧНЕ СПРЕМЕ	УКУПНО	ЖЕНЕ
I	617	289



II	130	74
III	570	186
IV	431	255
V	23	5
VI	42	28
VII/1	51	29
VII/2	-	-
Укупно	1.864	866

## ПРЕГЛЕД НЕЗАПОСЛЕНИХ ЛИЦА ПО ПОЛУ И СТАРОСТИ

СТАРОСТ	УКУПНО	ЖЕНЕ
15-19	71	29
20-24	261	115
25-29	263	125
30-34	214	109
35-39	219	114
40-44	226	116
45-49	189	106
50-54	222	93
55-59	154	55
60-65	45	3
УКУПНО	1.864	866

## ПРЕГЛЕД НЕЗАПОСЛЕНИХ ЛИЦА ПРЕМА ДУЖИНИ ЧЕКАЊА НА ПОСАО И ПОЛУ

ДУЖИНА ЧЕКАЊА	УКУПНО	ЖЕНЕ
До 3 месеца	274	115
Од 3 до 6 месеци	169	68
Од 6 до 9 месеци	122	58
Од 9 до 12 месеци	99	46
Од 1 до 2 године	284	132
Од 2 до 3 године	238	109
Од 3 до 5 година	302	128
Од 5 до 8 година	210	111
Од 8 до 10 година	59	37
Преко 10 година	107	62
УКУПНО	1.864	866

Послодавци са територије Општине Бач су исказали потребу за радницима који поседују потребне додатне вештине:

практична знања у производним занимањима,  
што указује на неадекватност образовног система израженог кроз недостатак практичних знања која се стичу током редовног школовања;  
познавање рада на рачунарима, што се посебно уочава код старијих незапослених лица;



виши ниво знања страних језика, посебно енглеског језика;  
 поседовање сертификата, као што су атест за завариваче, сертификат за овлашћеног књиговођу или овлашћеног ревизора, испит из безбедности и здравља на раду,  
 као и поседовање знања и вештина у пружању занатских услуга.

Дефицитарна занимања су у области грађевинарства, услужних делатности (конобари, кувари), професори немачког језика и математике, дефектолози, фармацеути и специјализовани менаџери.

Суфицитарна занимања су правници, економисти, економски техничари, матуранти гимназије, учитељи, професори, пољопривредни техничари, текстилни и кожарски радници, трговци.

Служба НСЗ, у оквиру свог програма рада је предложила обуке за стицање знања и вештина за занимања : руковоаоци грађевинских машина, виљушкаристи, и обуку за вођење пословних књига.

#### **IV ЦИЉЕВИ И ЗАДАЦИ ПОЛИТИКЕ ЗАПОШЉАВАЊА У ОПШТИНИ БАЧ**

Циљеви политике запошљавања на територији Општине Бач за 2015. годину су:

- Очување постојећих радних места и подстицање превођења радне снаге из сиве зоне у легалне токове;
- Успостављање стабилног и одрживог тренда раста запослености;
- Подршка и помоћ незапосленим лицима у активном тражењу посла;
- Укључивање незапослених лица у програме обуке и додатног образовања ;
- Подстицање запошљавања младих и теже запошљивих лица (инвалидна и старија лица, Роми);
- Отварање нових радних места и подстицање предузетништва;
- Унапређење социјалног дијалога и јачање улоге социјалних партнера;
- Сарадња са образовним институцијама у циљу усклађивања образовних профила са потребама послодавца за запошљавање лица одређених занимања;

#### **V МЕРЕ АКТИВНЕ ПОЛИТИКЕ ЗАПОШЉАЊА У ОПШТИНИ БАЧ ЗА 2015. ГОДИНУ**

Мере активне политике запошљавања реализује Општина Бач и локални Савет за запошљавање, у сарадњи са НСЗ – Служба Бач.

У складу са Акционим планом за 2015. годину, предвиђене су следеће мере:

-Јавни радови у којима се планира запослити 15 незапослених лица;

СТРУЧНА СПРЕМА	БР. ЛИЦА	МЕСЕЦИ	МЕСЕЧНИ ИЗНОС	СА ОСИГУРАЊЕМ	УКУПНО
I i II степен	9	6	23.000,00	36.760,41	1.985.062,14
III i IV степен	2	6	24.000,00	38.442,29	461.307,48
V i VI степен	2	6	24.500,00	39.283,23	471.398,76





VII степен	2	6	25.000,00	40.124,17	481.490,04
УКУПНО	15		72.024,50	154.610,10	
УКУПНО:					3.399.261,46

- Стручна пракса код приватних послодаваца;
- Субвенције послодавцима за отварање нових радних места.

За предвиђене активне мере политике запошљавања у 2015. години, у Буџету општине, односно ребалансом Буџета ће бити издвојено, укупно 5.600.000,00 динара, од чега је за поједине мере предвиђено:

- Јавни радови: 1.500.000,00 дин.
- Стручна пракса: 2.600.000,00 дин.
- Субвенције за нова радна места: 1.500.000,00 дин.

Циљ ових, конкретних мера је повећано запошљавање у Општини, а нарочито запошљавање теже запошљивих лица. Поред ових мера, Општина Бач је предузела и друге активности усмерене на отварање производних погона, као што су изградња „Центра за сушење воћа и поврћа“ у Бачу, и изградња „Хладњаче за воће и поврће“ у Бачу, и у тим пројектима је предвиђено значајно учешће Општине. Такође, Општина Бач је основала Фонд за развој пољопривреде Општине Бач, који ће значајно допринети не само развоју пољопривреде, него и развоју целе Општине. Ове активности ће значајно допринети повећаном запошљавању у нашој средини.

Табеларни преглед планираних мера у 2015. години:

#### **ПРОГРАМИ И МЕРЕ АКТИВНЕ ПОЛИТИКЕ ЗАПОШЉАВАЊА У 2015. ГОДИНИ**

ПОЧЕТАК	ОЧЕКИВАНИ РЕЗУЛТАТИ	ИНДИКАТОРИ	НОСИОЦИ АКТИВНОСТИ	ПОТРЕБНА ФИНАНСИЈСКА СРЕДСТВА	ПЛАНИРАНИ ИЗВОРИ ФИНАНСИРАЊА		
					БУЏЕТ ОПШТИНЕ БАЧ	БУЏЕТ АПВ	БУЏЕТ РС
ЈАВНИ РАДОВИ	Развој социјално економског	Извештај о завршеним пословима	- Национална служба за	3.500.000,00	1.500.000,00		2.000.000,00



	положаја незапослених и одржавање инфраструктуре и заштита животне средине		запошљавање -Локални савет за запошљавање				
СТРУЧНА ПРАКСА КОД ПРИВАТНИХ ПОСЛОДАВАЦА	Кадровска припрема незапослених за самосталан рад	Уговори, план присутности	- Национална служба за запошљавање -Локални савет за запошљавање	2.600.000,00	1.400.000,00	1.200.000,00	

## VI НАДЛЕЖНОСТИ

Мере предвиђене Акционим планом за 2015. годину реализоваће Савет за запошљавање Општине Бач у сарадњи са НСЗ – Служба Бач.

Савет за запошљавање је у обавези да о спровођењу Акционог плана запошљавања за 2015. годину достави Извештај Скупштини општине Бач.

Акциони план за 2015. године може се мењати и допуњавати у току године, ако се за то укаже потреба.

Овај акциони план ступа на снагу даном његовог доношења, а објавиће се у „Службеном листу Општине Бач“.

**СКУПШТИНА ОПШТИНЕ БАЧ**

Број: 011-33/2015-I

Дана: 16. марта 2015. године

Председник Скупштине  
Борислав Антонић, с.р.

59.

**ЛОКАЛНИ АКЦИОНИ ПЛАН ЗА УНАПРЕЂИВАЊЕ ПОЛОЖАЈА РОМА У ОПШТИНИ БАЧ**  
**ОБРАЗОВАЊЕ, ЗАПОШЉАВАЊЕ, ЗДРАВСТВЕНА ЗАШТИТА И СТАНОВАЊЕ**  
**ЗА ПЕРИОД 2015-2019 ГОДИНЕ**



**ОПШТИНА БАЧ**

**Децембар, 2014. године**

***Шта је акциони план за Роме?***

Акциони план за унапређивање положаја Рома општине Бач је документ који целовито разматра проблематику Рома и садржи скуп мера и активности разноврсних носилаца као што су доносиоци

политичких одлука, институције, органи, удружења грађана и невладине организације у циљу побољшања положаја живота Рома. У интересу је и локалне заједнице да сви носиоци активности дају пун допринос побољшању друштвеног положаја Рома и њиховом ширем укључивања у све друштене токове.

Декада за инклузију Рома 2005-2015. године је међународна иницијатива, прва те врсте, у оквиру које су се Владе Централне и Југоисточне Европе обавезале да, у регионалним оквирима, делују на унапређивању социјално-економског статуса и инклузији Рома. Декада окупља Владе, међувладина тела и невладине организације, укључујући и цивилне организације Рома, са циљем да убрзају процес унапређења положаја Рома, као и транспарентно и мерљиво извештавање о постигнутом напретку у свакој о држава потписница.

**Декада инклузије Рома** (2005 – 2015. године) је започета 2. фебруара 2005. године. Премијери 12 земаља Централне и Источне Европе: Републике Чешке, Републике Словачке, Републике Мађарске, Републике Хрватске, Републике Србије и Црне Горе, Републике Македоније, Републике Бугарске и Републике Румуније, Републике Босне и Херцеговине, Републике Албаније и Краљевине Шпаније потписали су декларацију којом су се обавезали да ће њихове земље водити ефикасне и делотворне политике која ће допринети даљој друштвеној еманципацији Рома, унапређењу услова живота припадника ромске заједнице и укључивању Рома у процесе доношења одлука.

Владе земаља које учествују у Декади инклузије Рома и представници ромских заједница из ових земаља су се усагласили да остваривање циљева Декаде захтева вођење активне политике у четири приоритетне области: Образовање, запошљавање, становање и здравство.

Влада Републике Србије је у априлу 2009. године усвојила Стратегију за унапређивање положаја Рома у Републици Србији, која поставља основе за унапређивање положаја Рома, смањење разлике између ромске популације и осталог становништва, као и идентификовање и примену мера афирмативне акције, нарочито у областима образовања, здравља, запошљавања и становања.

Усвојени су и *Национални акциони планови* из 13 области: из четири приоритетне области су дорађени и ревидирани (образовање, запошљавање, услови становања, здравствена заштита), повратак по основу споразума о реадмисији, антидискриминативне мере, интерно расељена лица, култура, лична документа, медији и информисање, социјално осигурање и социјална заштита, специфичан положај жена, политичко учешће и представљање.

За имплементацију националне стратегије надлежна је Канцеларија за људска и мањинска права, док на покрајинском нивоу Канцеларија за инклузију Рома при Покрајинском секретаријату за рад, запошљавање и равноправност полова, а на локалним нивоима у 41 градова и општина у Србији раде локални координатори за ромска питања.

Суштински предуслови за унапређивање положаја Рома, а тиме и успешну интеграцију, чине управо области образовања, запошљавања, здравља и становања припадника ромске националне заједнице.

Овај документ треба да дефинише правце деловања општине Бач у области унапређења економског положаја Рома преко побољшања њиховог образовног статуса, квалификација, положаја на тржишту рада, здравственог стања, тј. услова живота и стамбених питања. Овим документом, такође ће се дефинисати механизми помоћу којих се може пратити реализација мера које треба да допринесу остварењу овог циља.

У Србији, према званичним подацима (попис становништва из 2011. године), живи око 148.000 Рома<sup>8</sup>, док ромске организације тврде да их је три пута више. Према подацима тих организација, у Србији има око 600 дивљих насеља у којима живи становништво ромске националности. Највећи део ромског становништва је насељен у ромским енклавама, без основних инфраструктурних услова.

Роми су релативно млада популација. Званична статистика говори да деца узраста до шест година чине преко 15% укупне ромске популације, а да деце узраста од 7 до 14 година има преко 16%. Процењује се да би се број ромске деце у узрасту који одговара припремном периоду за школу (од три до шест година) и основној школи могао кретати приближно између 60.000 и 120.000.<sup>9</sup>

Статистички подаци о школама не садрже податке о националној припадности, па се о националној заступљености закључује на основу вредности добијених на узорцима појединачних истраживања.

У истаживању вишеструких показатеља (MICS 5, 2013) наводи се да предшколским образовањем (узраста 3 до 5 година) обухваћено је 44% већинске деце, док код ромске деце износи 8% који су обухваћени предшколским образовањем. Обавезним припремним предшколским програмом (узраста 5,5 до 6,5 година) обухваћено је 95% већинске деце, а ромске 67%.

Основну школу уписује и завршава 99% деце већинског становништва, док ромске деце 91% уписује, а завршавају девојчице 67%, дечаки 76%. Средњу школу већинско становништво уписује 98% а завршава 91%, код ромске деце девојчице уписују 57% и 62% дечаки и завршавају 10% девојчица и 30% дечака.<sup>10</sup>

Високо образовање и више образовање има 0,3% Рома<sup>11</sup>.

## Увод

Основно обележје друштвено-економског положаја већине Рома представља низак степен економске активности, висока незапосленост и готово стопостотна искљученост Рома из јавних институција. О овоме упечатљиво говоре подаци из Пописа становништва 2011. године: од укупног броја Рома економски је активно само њих 27,2%, а у узрасту радно способних економски је активно 58,2% Рома.<sup>12</sup>

Област у којој се Роми најчешће радно ангажују јесте сива економија. Ниска стопа економске активности већина Рома представља последицу економске културе, друштвено-економске заосталости, изразитих политичких баријера у запошљавању и одређеног скупа демографских чинилаца. Већина Рома је изван система запошљавања, они нису легално економски активни и махом се воде као незапослени. Када се налазе на тржишту радне снаге, раде најтеже и најопасније послове по најнижој цени. Сакупљачи секундарних сировина чине једну од најексплоатисанијих група радника, са најнижом ценом рада.

<sup>8</sup> <http://media.popis2011.stat.rs/2012/Nacionalna%20pripadnost-Ethnicity.pdf>

<sup>9</sup> <http://media.popis2011.stat.rs/2012/Nacionalna%20pripadnost-Ethnicity.pdf>

<sup>10</sup> MICS 4, 2011 година

<sup>11</sup> ПИСМЕНИ КОМЕНТАРИ ЕВРОПСКОГ ЦЕНТРА ЗА ПРАВА РОМА (ERRC)

<sup>12</sup> <http://media.popis2011.stat.rs/2012/Nacionalna%20pripadnost-Ethnicity.pdf>

Два основна фактора која доприносе неповољном положају Рома на тржишту рада и која већину Рома ограничавају на ниско плаћена и привремена занимања су: 1) низак ниво образовања и стручне обуке, и 2) дискриминација од стране послодаваца.

Подаци прикупљени из рутинске *здравствене статистике*, нарочито они који се односе на оболевање, не садрже информације о етничкој припадности, па се здравствено стање ромске популације може пратити само на основу резултата циљаних истраживања. Најпознатија истраживања, из којих су изведени готово сви показатељи здравственог стања Рома, била су *Истраживање вишеструких показатеља стања и положаја деце и жена у Србији*<sup>13</sup> (из 2005. и 2007. године). Просечна старост Рома на територији Републике Србије према подацима пописа становништва из 2011.године је 27,2 године.<sup>14</sup> Просечна старост ромских жена и мушкараца је за 14, односно 12 година нижа од просечне старости жена и мушкараца опште популације. С обзиром на раширеност фактора који негативно утичу на стање здравља у ромској популацији као што су сиромаштво, лоши животни услови и друштвена искљученост постоји неопходност предузимања активности на повећању знања и информисања о правима на здравствену заштиту, здрављу и здравим стилевима живота у ромској популацији. У оквиру унапређења здравствене заштите ромске популације која је неодвојива од побољшања животног окружења у ромској заједници посебан значај има унапређење здравствене заштите деце и жена у репродуктивном периоду.

### Демографски подаци општине Бач

**Општина Бач** је једна од општина у Републици Србији. Налази се у АП Војводина и спада у Јужнобачки округ. Општина заузима површину од 365 km<sup>2</sup> (од чега на пољопривредну површину отпада 26843 ha, а на шумску 3.140 ha). Подручје општине Бач се налази између општине Бачка Паланка и Озаци, док се са друге стране реке Дунав налази Вуковар у Хрватској. Општина Бач обухвата 6 насељених места и то – **Бач**, Селенча, Вајска, Плавна, Бачко Ново Село и Бођани.

Седиште општине је град Бач, удаљен 62 km од Новог Сада, 140 km од Београда и 120 km од Суботице. Према подацима пописа становништва из 2011. године у општини живи 14.405 становника. А према подацима подацима из 2004.природни прираштај је износио -6,8%, а број запослених у општини износи 3.379 људи. У општини се налази 5 основних школа- 1475 ученика и 1 средња школа -151 ученика

**Општина Бач**

<sup>13</sup> <http://www.unicef.rs/files/publikacije/MICS%20Serbia%202005/MICS%20Serbia%20executive%20summary%20SERBIAN.pdf>

<sup>14</sup> <http://media.popis2011.stat.rs/2012/Nacionalna%20pripadnost-Ethnicity.pdf>



Општина Бач у Србији



### Опште информације

Површина	365 km <sup>2</sup>
пољопривредна	26843 ha
шуме	3140 ha
Становништво (2011)	▼ 14405 ст.
Природни прираштај	-6,8 ‰
Број насеља	6

### Администрација

Покрајина	АП Војводина
Округ	Јужнобачки округ
Општина	Бач

### Статистика

Дужина путева (2008)	104 km
----------------------	--------

Број запослених становника	3379
Основне школе	6
Број ученика	1475
Средње школе	1
Број ученика	151



Bač Municipality / Opština Bač

Насељена места у општини Бач су:

- Бач, 5673 становника (2011)
- Бачко Ново Село, 1113 становника (2011)
- Бођани, 1030 становника (2011)





- Вајска, 2975 становника (2011)
- Плавна, 1308 становника (2011)
- Селенча, 3193 становника (2011)

#### Етнички састав према попису из 2011.

Срби	6.750	46,86%
Словаци	2.845	19,75%
Хрвати	1.209	8,39%
Мађари	958	6,65%
Роми	764	5,30%
Румуни	304	2,11%
остали	852	5,91%
неизјашњени	723	5,02%

Са циљем да се унапреди положај Рома у општини Бач, а у складу са препорукама Владе Републике Србије датим у *Стратегији за унапређивање положаја Рома*, локална самоуправа општине Бач је формирала радну групу за израду Локалног акционог плана за унапређење положаја Рома у општини Бач за период од 2015.-2019. године (ЈАП), уз чију помоћ и подршку је израдила овај документ.

Састав радне групе именоване од стране општинског већа општине Бач чини представнике општине Бач, општинског невладиног сектора, образовних институција, Центра за социјални рад и Националне службе за запошљавање. Удружење грађана, Рома и Румуна „Младост“ је именована организација за стручну и консултантску подршку при изради ЈАП-а, а стручну подршку у изради документа пружио је Бранислав Јовановић, стручни сарадник.



Радну групу за израду ЛАП-а у општини Бач чинили су:

1. **Никола Бањац** – координатор Радне групе;
2. **Мира Петровић** – координатор за ромска питања из Вајске, члан;
3. **Драган Јовановић** – педагошки асистент из Селенче, члан;
4. **Нада Петровић** – председник РНВО „Младост“ из Вајске, члан;
5. **Светлана Продановић** – директорка Центра за социјални рад из Бача, члан;
6. **Наташа Будић**, дипломирани педагог из Вајске, члан;
7. **Маја Бундало**, сарадник у Националној служби за запошљавање из Бача, члан.

**Бранислав Јовановић**, стручни сарадник за израду ЛАП-а.

## ЦИЉЕВИ :

Локалног акционог плана за унапређење образовања Рома у општини Бач су:

- Укључивање Рома у образовни систем и обезбеђење континуитета у образовању, обезбеђивање квалитетног образовања, успостављање механизма који ће подстицати толеранцију и уважавање различитости и неговање културног идентитета.
- Повећање запошљивости Рома и Ромкиња подстицањем преудезтничтва, организовањем и укључивањем Рома и Ромкиња у програме јавних радова, као и повећање конкурентности на тржишту рада кроз стручно оспособљавање и дошколовавање.
- Унапређење услова живота Рома и Ромкиња повећањем нивоа знања о значају лечења и значају превентивне контроле здравља и побољшањем доступности здравствене заштите.

**Специфични циљеви ЛАП-а су:**



## ОБРАЗОВАЊЕ

1. Планирање, подршка и укључивање Рома у образовни систем
2. Материјална и финансијска подршка ромским ученицима у школама
3. Реализација радионица, семинара и обука наставног кадра
4. Информисање шире друштвене заједнице о образовању Рома

## ЗАПОШЉАВАЊЕ

2. Унапређивање предузетништва код Рома и Ромкиња спровођењем субвенција за само-запошљавање и ново запошљавање
3. Креирање и спровођење посебних програма обука за стручно оспособљавање Рома и Ромкиња за дефицитарна занимања
4. Организовање и укључивање незапослених Рома и Ромкиња у програме јавних радова

## ЗДРАВЉЕ

1. Повећање нивоа знања о значају лечења и значају превентивне контроле здравља
2. Побољшање доступности здравствене заштите

## СТАНОВАЊЕ

1. Унапређење и заштита животне средине
2. Превентивне мере ради заштите од елементарних непогода

ЛАП као званични документ општине дефинише правце деловања општине Бач у области унапређења процеса образовања и запошљавања, конкретне мере и активности којима би се побољшао садашњи неповољан положај у ове четири области, као и јасне механизме помоћу којих се може пратити остваривање постављених циљева.

Општина Бач је дала основе за унапређење положаја ромске националне заједнице и смањивањем разлике између осталог становништва и ромске популације, стварањем услова за отварање радног места: координатор за ромска питања.

Општина Бач је у периоду 2009-2011. године реализовала ЛАП за унапређивање положаја Рома. У току 2014. године плачени путни трошкови ученици ромске националне заједнице из места Бођани, која је своју стручну праксу обављала у Оцацима, а пре тога су јој финансирани трошкове њеног боравка у ученичком дому у Сомбору.

Почетком 2013. године Удружење грађана Рома и Румуна „Младост“ са седиштем у Вајској је спровела истраживање о броју Рома који живе на територији Бач и утврдила да је оквиран број насељених Рома близу 900, односно близу 320 породица. Док према званичним подацима Пописа становништва из 2011. године у општини Бач живи 764 припадника ромске националности.<sup>15</sup>

На територији општине Бач постоји регистровано две ромске невладине организације – Удружење грађана Рома и Румуна „Младост“ и Удружење Ромкиња Бача са седиштем у Селенчи.

Свој легислативни оквир ЛАП налази у Европском оквиру за Националну стратегију интеграције Рома до 2020. Године (*EU Framework for National Roma Integration Strategies up to 2020*)<sup>16</sup>, Стратегија Европа 2020<sup>17</sup>, Националној стратегији за унапређивање положаја Рома Републике Србије, Националним акционим плановима за спровођење стратегије за унапређивање положаја Рома, Стратегији за борбу против сиромаштва. Важећи позитивно првани прописи Републике Србије.

Локалном акционом плану за Роме у општини Бач у оквиру Стратегије одрживог развоја предходили су<sup>18</sup>:

- Локални акциони план друштвене делатности
- Локални акциони план за образовање
- Локални акциони план за социјалну заштиту
- Локални акциони план за здравство

## Образовање

Акциони план за унапређење образовног статуса Рома у Општини Бач заснован је на истраживањима и препорукама радне групе за ову област која уједно укључује образовне институције и све заинтересоване стране за унапређење образовног статуса Рома у Општини Бач.

Према званичним подацима са Пописа становништва 2011. године<sup>19</sup> од укупног броја Рома на територији општине Бач који износи 764 чак преко 27% се налази у образовном систему.

У оквиру пројекта „Образовање за све“ Министарства просвете Републике Србије који се спроводи у сарадњи са Европском организацијом за безбедност и сарадњу (ОЕБС/ОСЦЕ) уведени су педагошки асистенти у предшколским установама и основним школама широм Србије. У општини Бач постављени су педагошки асистенти у основној школи „Јан Колар“ – Селенча, као и у предшколској установи „Колибри“ – Бач.

Укупан број деце ромске националности уписаних у свим предшколским установама у општини је 33 у циљу обухвата целогупног броја деце ромске националности предшколског узраста у претеклих неколико година у саради са Канцеларијом за инклузију Рома, Удружењем грађана Рома и Румуна „Младост“ спроводе се јавне трибине са родитељима ромске деце предшколског узраста о представљању обавезног припремног предшколског програма.

У циљу несметаног похађања предшколских установа неопходно је обезбеђивање средстава за радни материјал и ужину деци ромске националности, као и средстава за организовање јавних трибина.

<sup>15</sup> <http://media.popis2011.stat.rs/2012/Nacionalna%20pripadnost-Ethnicity.pdf>

<sup>16</sup> [http://ec.europa.eu/justice/discrimination/roma/index\\_en.htm](http://ec.europa.eu/justice/discrimination/roma/index_en.htm)

<sup>17</sup> [http://ec.europa.eu/europe2020/index\\_en.htm](http://ec.europa.eu/europe2020/index_en.htm)

<sup>18</sup> <http://www.bac.rs/index.php/cir/aktuelnosti/javni-uvjd>

<sup>19</sup> <http://media.popis2011.stat.rs/2012/Nacionalna%20pripadnost-Ethnicity.pdf>



Укупан број деце ромске националности обухваћен основним образовним системом у општини Бач износи око 100. Ове године је уписано укупно 114 деце у прве разреде од чега 20 ромске националности. Од прошле школске године Канцеларија за инклузију Рома је покренула активност обезбеђивања школског прибора за све ученике ромске националности у основним школама у општини са циљем обезбеђивања несметаног похађања школе од стране ромске деце. Удружење грађана Рома и Румуна „Младост“ је спровело неколико пројеката са децом ромске националности који су завршавали осми разред основне школе, у циљу професионалне оријентације.

Основна школа „Алекса Шантић“ у Вајској има највећи број деце ромске националности, према незваничним подацима из школе тај број износи око 90. У трећем разреду поменуте школе је 19 ученика ромске (румунске) националности а 3 ученика припада већинском становништву. Неопходно је увођење педагошког асистента у образовни систем да би се побољшао успех тим ученицима и да би се редовност похађања школе повећала.

Од укупног ромског становништва старости до 45. година према подацима Удружења грађана, Рома и Румуна „Младост“, око 6% је функционално неписмено, тј. нема завршену основну школу.

Удружење грађана Рома и Румуна „Младост“ у сарадњи са основним школама сваке године уочи почетка активности за упис ученика у средње школе организује промоцију афирмативних мера са децом и родитељима ромске националности. Од ове године координаторка за ромска питања укључена је у спровођење свих активности за примену афирмативних мера.

У циљу побољшања положаја образовног статуса Рома у општини Бач неопходно је обезбедити средства за школски прибор, организовање радионица за професионалну оријентацију и трибине за промоцију афирмативних мера. Неопходно је омогућити ванредне програме за завршавање основне школе функционално неписменог становништва до 45. година старости.

Број ученика ромске националности који похађају средње школе износи 15. Средњошколци Роми се укључују у бројне активности ромских невладиних организација из општине у циљу њихове укључености у омладински рад.

Канцеларија за инклузију Рома спроводи јавну трибину за средњошколце на завршним годинама и њихове родитеље у циљу промовисања афирмативних мера за упис факултета или високе школе.

Са циљем да се унапреди положај образовног статуса Рома у општини Бач неопходно је да наставити финансирање за набавку месечних карти за Роме средњошколце, школски прибор, наставити организовање трибине за промоцију афирмативних мера, организовати радионице за професионалну оријентацију Рома средњошколаца и радионица за активно тражење посла, као и радионица из савремених вештина и знања: лидерство, активно грађанство, европске интеграције, писање пројеката и јавно заговарање.

Неопходно је организовати јавне акције за борбу против раног ступања у брак од стране Ромкиња у средњој школи.

Број студената ромске националности који су из општине Бач износи 1 и то на ликовној академији у Новом Саду. У циљу обезбеђивања конкурентности на тржишту рада неопходно је спровођење радионица са студентима ромске националности из области активног тражења посла, писања биографије и мотивационог писма за конкурисање на посао, као и радионица из савремених вештина и знања: лидерство, активно грађанство, европске интеграције, писање пројеката и јавно заговарање. Неопходно је обезбеђивање једнократне новчане помоћи за студенте ромске националности у циљу покривања њихових трошкова за студирање.

*У прилогу табларни приказ предложених активности за унапређење образовног статуса Рома.*

**Запошљавање**

У циљу повећања процента запослености Рома у општини Бач спровођене су радионице и реализовани пројекти из области Активног тражења посла и samozapošljavanja. Активности су спровођене од стране Удружења грађана, Рома у Румуна „Младост“ и Националне службе за запошљавање.

Према истраживању које је спровело Удружење грађана, Рома и Румуна „Младост“ број незапослених Рома у општини Бач износи 430 . Према евиденцији националне службе за запошљавање није било субвенција за запошљавање у протекле три године. Учешће Рома на осталим програмима Националне службе за запошљавање „Прва шанса“ и „Ново Запошљавање“ износи 0%.

Број заступљених Рома у локалној администрацији износи свега једну особу. Према подацима пописа становништва из 2011 године<sup>20</sup> на територији општине Бач живи 14.405 људи, од чега око 5,30 % припадника ромске националне заједнице.

Општи циљ локалног акционог плана за запошљавање Рома је повећање броја запослених Рома са територије општине Бач.

Према подацима радне групе проблеми у вези са запошљавањем Рома се у највећем проценту огледају у недовољној конкурентности на тржишту рада, дискриминацији од стране послодавца и недовољне стручности за конкурисање на програмима Националне службе за запошљавање.

Неопходно је спровођење активности за превазилажење проблема у вези са запошљавањем.

Организовати додатне обуке, преквалификације или доквалификације за одређена занимања или познатог послодавца. Мотивисати послодавце да користе програме Националне службе за запошљавање који су усмерени ка Ромима. Спровести додатне обуке за аплицирање на програмима Националне службе за запошљавање – од идеје до реализације .

Неопходно је спровођење заговарања и округлих столова у циљу остварења могућности повећања запослених Рома у локалној администрацији.

*У прилогу табларни приказ предложених активности за повећање запослености Рома у општини Бач.*

## **Здравствена заштита**

Удружење грађана Рома и Румуна „МЛАДОСТ“ спроводила је активности и реализовала пројекте који су били усмерени ка унапређењу здравствене заштите Рома. Већина активности биле су усмерене ка младим Ромима, као што су Репродуктивно здравље младих – у оквиру којег су реализоване радионице са младим Ромима и Ромкињама. Велики број активности које су спровођене, подржане су од стране Новосадског хуманитарног центра а били су усмерене на борбу против полно преносивих болести превасходно ХИВ.

Према подацима Центра за социјални Рад и Удружења, све чешћи пример у оквиру ромске породице је рађање четвртог или петог детета што узрокује повећању издржаваних лица и смањује количину бриге од стране породице прем деци. Ови подаци указују да постоји потреба за едукативним саветима и спровођењу радионица о планирању породице.

У циљу унапређења здравствене заштите Рома у општини Бач неопходно је спровођење радионица о репродуктивном здрављу младих, пре свега због раног ступања у сексуалне односе и у не малом броју случајева раног ступања у брак од стране младих Рома.

<sup>20</sup> <http://media.popis2011.stat.rs/2012/Nacionalna%20pripadnost-Ethnicity.pdf>



Према сазнањима невладиних организација све су чешћи примери алкохолизма и наркоманије међу младим Ромима, те је неопходно спровођење радионица и трибина о борби против алкохолизма и наркоманије.

*У прилогу табларни приказ предложених активности за унапређење здравствене заштите Рома.*

## **Становање**

Области становања Рома на територији општине Бач је у најмањој мери обухваћено реализованим активностима у општини. Ромска насеља у општини се налазе поред депоније у Селенчи ( Широка Бара), поред канала који је исто депонија у Вајској. Неопходно је да се очисти и да се поставе контењери. Ромско насеље у Вајској нема канализацију нити канале, зато је потребно да се исти ископају и да се поставе атмосферске падавине.

Према евиденцији Удружења грађана Рома и Румуна „Младост“ као и Координатора за ромска питања постоји забележено близу 53 случајева у који су се јављали за помоћ различитог типа као што су помоћи за поправку стамбених објеката и помоћ за регулисање дуга електричне енергије.

У циљу унапређења становања Рома на територији општине Бач неопходно је да се обезбеде средства за израду пројектне документације у поступку легелизације бесправно изграђених објеката у ромским насељима, у циљу учешћа на међународним и националним програмима из којих се финансира реконструкција кућа у ромским насељима.

Припрема пројеката за аплицирање код међународних и националних донатора за реонструкцију стамбених објеката у ромским насељима.

*У прилогу табларни приказ предложених активности за унапређење становања Рома у општини Бач.*



Специфични циљ	Мере/Активности	Носиоци мера/активности	Спроводиоци мера/активности	Постојећи ресурси	Потребни ресурси	Временски оквир
Повећање степена припреме деце за школовање о обавезном припремном предшколском програму	Укључивање ромске деце у ПУ од 3,5 до 5,5 година	ЛС,ПУ,	ПУ,Ромске НВО	Васпитачи, стручни сарадници, објекти предшколских установа, НВО	/	2015-2019
	Покривање трошкова боравка ромске деце у предшколским установама (ужина, дидактички и материјал)	ЛС	ПУ	Локална самоуправа пружа подршку ромским ученицима и породицама	Средства буџета општине, донације и пројекти 1.000.000	2015-2019
	Организовање трибине са родитељима о значају и обавези предшколског васпитања	ПУ,координатор за ромска питања	ЛС, ЦСР,Ромски НВО	Особље ПУ, социјални радници ЦСР, представници и НВО	Средства буџета општине, донације и пројекти 60.000	2015-2019
Унапређење васпитања и образовања ромске деце	Писање индивидуалних васпитно-образовних планова као и планирање активности и за унапређивање васпитања и образовања ромске деце у оквиру	Школска управа Центар за интерактивну педагогију Министарство просвете	ПУ, Педагошки асистент	Васпитачи, стручни сарадници, објекти предшколских установа	Средства буџета општине 150.000	2015-2019





	годишњих планова Организовати обуке :подршка стручним кадровима при предшколској установи за писање планова					
Унапређење доступности предшколског образовања за ромску децу	Стварање услова за отварање група за пријем млађе деце обезбеђивањем простора и средстава за опремање простора и стручног кадра	Покрајински секретаријат за образовање  Школаска управа  Локална самоуправа	ПУ, педагошки асистент, васпитачице	Васпитачи, стручни сарадници, објекти предшколских установа	Средства буџета општине 500.000	2015-2019
Унапређење квалитета рада са ромском децом са посебним потребама	Психосоцијална помоћ деци са посебним потребама	Педагошки асистент  Директор Локална самоуправа  Министарство образовања  Покрајински секретаријат за образовање	ПУ, педагошки асистент, ЦЗР, ЛС, НВО	Васпитачи, стручни сарадници, објекти предшколских установа	Средства буџета општине 100.000	2015-2019



Свеобухватно укључивање ромске деце у ОШ	Едукација родитеља о значају основношколског образовања и васпитања	ОШ, ромски НВО, координатор за ромска питања	ОШ, Ромски НВО	Стручни сарадници ОШ, просторије ОШ	Средства буџета општине, донације и пројекти 100.000	2015-2019
Побољшан приступ основном образовању ромске деце и повећана мотивација деце за похађање ОШ	Покривање трошкова боравка ромске деце у основним школама (ужина, дидактички материјал)	ЛС	ОШ	Активности Ромске НВО	Средства буџета општине, донације и пројекти 300.000	2015-2019
	Реализација школских активности и пројеката у којима активно учествују и ромска деца	ОШ	ОШ, ромске НВО	Наставно особље, Постојеће школске активности у којима учествују и ромска деца и организовање јавних трибина са децом и родитељима ромске националности	Трошкови организовање догађаја, донације и пројекти 40.000	2015-2019
Побољшан квалитет образовног рада са ромском децом у основним школама	Помоћ у учењу ученицима који имају слабија постигнућа (допунска настава и помоћ у учењу ван школе) увођење	ОШ	Ромски НВО, ОШ, Министарство просвете	Постојећи стручни кадар, асистенти, простор ОШ	Средства за организовање додатног рада, донације и пројекти 1.200.000	2015-2019



	педагошки х асистената у основним школама где постоје услови					
	Припрема ромске деце за упис у средње школе	ОШ,	ОШ,СШ,ЛС, НВО,координатор за ромска питања	Постојећи стручни кадар ОШ и СШ	/	2015-2019
Образовање одраслих	Развијање и реализација а посебног програма за завршавањ е основе школе	ОШ	ОШ, ЛС	Постојећи стучни кадар ОШ	Средства општине и донатора, донације и пројекти 500.000	2015-2019
Пружање подршке ромској деци за упис у средње школе	Информисање ученика о стипендија ма и другим могућност има материјал не подршке и пружање подршке при конкуриса њу	ЛС,Ромск и НВО,коор динатор за ромска питања	СШ, Ромски НВО, ЛС	Стручни кадар	Средства организова ње догађаја, донације и пројекти  200.000	2015-2019
	Професионална оријентац ија ромске деце ради избора адекватног усмерења у средњој школи	ОШ, СШ, ромски НВО,коор динатор за ромска питања	ОШ, ромски НВО, КЗМ	Стручни сарадници ОШ, инструмент и за тестирање	Средства буџета општине, донације и пројекти 200.000	2015-2019



Побољшан школски успех ученика у средњој школи и повећан проценат завршавања	Обезбеђивање путних трошкова за децу која путују до школе	ЛС	ЛС, Ромски НВО, координатор за ромска питања	Финансирање путних трошкова од стране ЛС	Средства из општинског буџета, донације и пројекти 1.000.000	2015-2019
	Обезбеђивање школског прибора за ученике	ЛС	СШ		Средства из општинског буџета, донације и пројекти 500.000	2015-2019
Побољшање доступности образовања за ромске ученике	Обезбеђивање стипендија за ромске ученике	ЛС, координатор за ромска питања	ЛС, Ромски НВО	Финансирање стипендија од стране ЛС	Средства из општинског буџета, донације и пројекти 1.000.000	2015-2019
Смањен степен одустајања ромске деце у средњој школи и повећана заинтересованост за наставак школовања	Промовирање афирмативних мера за упис на факултете и високе школе	ЛС, координатор за ромска питања	ЛС, ромски НВО, СШ, координатор за ромска питања	Стучни кадрови ЛС, СШ,	Средства организовање догађаја из општинског буџета, донације и пројекти 200.000	2015-2019
Унапређења знања и подизање свести ромске омладине у области заштите здравља	Организовање радионица на тему рано ступање у брак, болести зависности, промовирање здравих услова живота	ОШ	ОШ, ЦСР, ромски НВО, координатор за ромска питања	Стручни кадрови, ЦСР, СШ, ромски НВО, Дом здравља	Средства за организовање догађаја из општинског буџета, донације и пројекти 200.000	2015-2019
Побољшан успех и проценат завршавања високих школа и факултета	Једнократне помоћи за студенте	ЛС	ЛС	Материјална подршка ЛС	Средства из општинског буџета, донације и пројекти 100.000	2015-2019



Оснаживање студената	Радионице активног тражења посла, лидерство, јавно заговарање.	ЛС	ЛС	Стручни кадрови ромски НВО	Средства општинског буџета и донације и пројекти 100.000	2015-2019
Односи са јавношћу	Редовно информисати јавност током имплементације ЛАП-а	Локални радио Радио „Бачка“	Ромски НВО, координатор за ромска питања	Локални радио, сајт општине	Средства општинског буџета и донације и пројекти 200.000	2015-2019
Укупно					<b>7.450.000 динара</b>	

### ЗАПОШЉАВАЊЕ

Специфични циљ	Мере/Активности	Носиоци мера/активности	Спроводиоци мера/активности	Постојећи ресурси	Потребни ресурси	Времетрај
Стварање услова за непосредно информисање Рома о могућностима запошљавања	Информисање о програмима запошљавања, организовање трибина. Организовање	ЛС, НСЗ, координатор за ромска питања	Ромски НВО, НСЗ	Стручни кадар НЗС, удружење предуз	Средства општинског	2015-2019



	састанака са послодавцима из општине Бач. са циљем праћења потреба за запошљавањем и отварањем нових радних места.			етника	буџета и донације и пројекти 200.000	19
Повећање капацитета Рома за проналажење и обављање посла у складу са захтевима тржишта рада	Спровођење обука за преквалификацију, доквалификацију, писање ЦВ, активног тражења посла и само запошљавања	ЛС, НСЗ, координатор за ромска питања	ЛС, ромски НВО, координатор за ромска питања	Стучни кадрови и НЗС, едукатори	Средства општинског буџета и донације 500.000	2015-2019
Повећање мотивације послодавца за запошљавање Рома	Спровођење радне праксе Рома код послодаваца. Информисање о субвенцијама приликом запошљавања Рома	НСЗ, ЛС, координатор за ромска питања	ЛС, НСЗ, ромски НВО, координатор за ромска питања	Стручни кадрови и НЗС, ЛС, удружења предузетника	Средства општинског буџета и донације 500.000	2015-2019
Подршка раду Канцеларије координатора за ромска питања	Пружити подршку Координатору за ромска питања у спровођењу истраживања и подршке у изради програма обуке	ЛС	1. Локална самоуправа 2. Канцеларија за инклузију Рома	Сарадња са Канцеларијом за инклузију Рома	Средства општинског буџета и донације 300.000	2015-2019



	и информативних кампања . Организовати и обезбедити учешће Координатора за специфичне обуке						
Организација и спровођење конкурса за невладине организације за реализацију пројеката за имплементацију мера ЛАП за запошљавање Рома	Расписати конкурс Формирати Комисију за доделу пројеката Донети одлуку и спровести пројекте	ЛС	5. Локална самоуправа 6. Координатор за ромска питања	Тим за писање пројеката, Комисија за одобравање пројеката	Средства општинског буџета и донације 500.000	2015-2019	2015-2019
					Укупно	<b>2.000.000</b>	<b>динара</b>

### ЗДРАВСТВО

Специфични циљ	Мере/Активности	Носиоци мера/активности	Спроводиоци мера/активности	Постојећи ресурси	Потребни ресурси	Временски оквир
Специфична едукација Рома	Радионице и комуникационог ступања у брак, породице, болести и активности.	ДЗ	ДЗ, ромски НВО, координатор за ромска питања	Стручни кадрови ДЗ	Средства општинског буџета и донације	2015-2019



					200.0 00	
девање лековима и хигијеном	Обезбеђивање лекова који се налазе ван листе РЗЗО	ДЗ	ЛС	Стручни кадрови ДЗ	Средства општинског буџета 200.000	2015-2019
	Обезбеђивање Средства за чишћење и одржавање хигијене у ромским домаћинствима	ДЗ, ЛС и ромски НВО, координатор за ромска питања	ЛС	Стручни кадрови ДЗ и ЛС	Средства општинског буџета и донације 100.000	2015-2019
Укупно					<b>500.000</b> динара	

Специфични циљ	Мере/Активности	Носиоци мера/активности	Спроводиоци мера/активности	Постојећи ресурси	Потребни ресурси	Временски оквир
Изградња инфраструктуре у ромским насељима	Изградња канализационе мреже, атмосферских падавина у ромским насељима у Вајска, Селенча	ЛС, ДИ	ДИ	Стручни кадрови ДИ и ЛС	Средства општинског буџета и донације, пројекти 500.000	2015-2019
Унапређење стања животне средине у ромским	Чишћење канала и депоније у насељима Вајска и Селенча	ЛС, ДИ	ДИ	Стручни кадрови ДИ и ЛС	Средства општинског буџета и	2015-2019





насељима					донације, пројекти 50.000	
Реконструкција ромских стамбених јединица	Обезбеђивање материјала за реконструкцију и извођаче	ЛС, ДИ, координ атор за ромска питања	ДИ	Стручни кадрови и ЛС	Средства општинског буџета и донације, пројекти 1.000.000	2015- 2019
Пројектно техничка документација	Израда пројектно техничке документације за легализацију и изградњу ромских насеља	ЛС, ДИ	ДИ	Стручни кадрови, ДИ и ЛС	Средства општинског буџета и донација, пројекти 200.000	2015- 2019
Укупно					<b>1.750.000</b> <b>динара</b>	

### СТАНОВАЊЕ

**Образовање :** 7.450.000 динара, на годишњем нивоу 1.862.500 динара;

**Запошљавање:** 2.000.000 динара, на годишњем нивоу 2.000.000 динара;

**Здравство:** 500.000 динара, на годишњем нивоу 125.000 динара;

**Становање:** 1.750.000 динара, на годишњем нивоу 437.500 динара;

**УКУПНО ЗА СПРОВОЂЕЊЕ ЛАП-а** за наредне 4 године **11.700.000**, на годишњем нивоу **2.925.000** динара.

#### ЛЕГЕНДА:

ЛС – Локална самоуправа

ДИ – Дирекција за изградњу општине Бач

ПУ – предшколска установа

ОШ – основна школа

СШ – средња школа

ПА – педагошки асистент

ЦСР – Центар за социјални рад

НСЗ – Национална служба за запошљавање

ДЗ – Дом здравља



НВО – Невладине организације

**СКУПШТИНА ОПШТИНЕ БАЧ**

**Број: 011-34/2015-I**

**Дана: 16. марта 2015.године**

**председник Скупштине**

**Борислав Антонић,с.р.**

60.

На основу члана 55. Закона о водама ("Службени гласник РС", бр. 46/91, 53/93, 67/93, 48/94, 54/96, 101/05, 30/10), члана 41. и 47. став 1. тачка 2. Закона о заштити од елементарних и других већих непогода ("Службени гласник СРС", бр. 20/77, 24/85, 27/85, 6/89, 52/89," и "Службени гласник РС", бр. 53/93, 67/93, 48/94 и 101/05), Наредбе о утврђивању Оперативног плана одбране од поплава за 2015. годину ("Службени гласник РС", бр. 16/2015), и на основу члана 40. став 1. тачка 7. Статута општине Бач ("Службени лист општине Бач, бр. 1/2015-пречишћен текст) Скупштина општине Бач на 31. седници одржаној 16. марта 2015. године, донела је

**РЕШЕЊЕ**  
**О ДАВАЊУ САГЛАСНОСТИ НА ОПЕРАТИВНИ ПЛАН ОДБРАНЕ ОД**  
**ПОПЛАВА НА ТЕРИТОРИЈИ ОПШТИНЕ БАЧ**  
**ЗА 2015. ГОДИНУ**

**I**

**ДАЈЕ СЕ САГЛАСНОСТ** на Оперативни план одбране од поплава на територији општине Бач за 2015. годину.

**II**

Оперативни план одбране од поплава на територији општине Бач за 2015. годину је саставни део овог Решења.

**III**

Ово Решење објавиће се у „Службеном листу општине Бач“.

**ОПЕРАТИВНИ ПЛАН ОДБРАНЕ ОД ПОПЛАВА НА ТЕРИТОРИЈИ ОПШТИНЕ БАЧ ЗА 2015.**  
**ГОДИНУ**

**САДРЖАЈ**

I Уводне напомене о плановима одбране од поплава у надлежности локане самоуправе	1
II Опште карактеристике подручја	4
III Водотоци I и II реда и процена угрожености	6
IV Проглашење и укидање одбране од поплаве	11



V Начин деловања у случају поплава	13
VI Ангажовање радне снаге, механизације, опреме и материјала за спровођење одбране од поплава	22
VII Превентивне мере заштите од поплава	30
VIII Финансирање одбране од поплава	33
IX Руковођење одбраном од на територији општине Бач	35
X Систем веза у спровођењу одбране од поплава за подручје општине Бач	38

### I УВОДНЕ НАПОМЕНЕ

Одбрана од поплава на територији Републике Србије се спроводи на основу следећих документа:

- Закона о водама Републике Србије („Службени гласник РС“ број 30/10);
- Наредба о утврђивању Оперативног плана одбране од поплава за 2015. годину („Службени гласник РС”, бр. 16/2015) од 17.02.2015. године
- Закона о ванредним ситуацијама Републике Србије („Службени гласник РС“, број 111/09).

Закон о ванредним ситуацијама је унео низ промена у досадашњи систем одбране од поплава, као једне од ванредних ситуација. Од припреме, до оперативне одбране од свих ванредних ситуација, главна улога је додељена, од Републике до општине, штабовима за ванредне ситуације. Заштита и спасавање од поплава је једна од дужности тих штабова.

Одбрана од поплава је поверена следећим субјектима:

- Сектор за ванредне ситуације,
- Републичка дирекција за воде
- Јавна водопривредна предузећа
- Локална самоуправа

Одбрану од поплава на водотоцима II реда спроводи локална самоуправа, према члану 55. (став 5) Закона о водама („Сл. Гласник РС“ бр. 30/2010).

Као што је то већ речено, усклађеност планова за ванредне ситуације на локалном нивоу (општинским плановима) са националним плановима је потребна, али када су у питању поплаве и бујичне поплаве, локалној самоуправи су потребни национални ресурси осматрања и обавештавања. Планови за одбрану од поплава на територији неке општине морају имати интегрални карактер, обухватајући целокупно подручје, које може бити угрожено не само од бујичних водотока без заштитних система, већ од уређених водотока, са изграђеним заштитним водопривредним објектима. Тиме је обезбеђена могућност организовања интегралне одбране од штетног дејства вода подручја на целој територији. Општинским плановима дефинише се програм мера, радова и активности за неповољне хидролошке околности на назначеном подручју у целини.

Ови радови, мере и активности су систематизовани по фазама одбране од поплава и по учесницима (општинским субјектима), са дефинисаним задужењима и обавезама у свакој фази одбране посебно.



У оквиру планова је извршено и усаглашавање реонизације општинског подручја са секторима и деоницама одбране од поплава по водним подручјима, у складу са годишњим оперативним плановима Републичке дирекција за воде.

Поплава је природна појава која означава неуобичајено високи водостај у рекама и језерима, због кога се вода из речног корита прелива преко обале те плави околно подручје.

Узроци поплава река и језера најчешће су обилне падавине, односно нагло топљење снега и леда.

На територији општине Бач највећу опасност представља река Дунав, односно њено изливање.

Највећи значај за образовање поплава имају падавине. Киша одмах доводи до пораста водостаја, а снег тек приликом отапања. На висину поплавног таласа, на првом месту, утичу количине падавина и величина слива захваћена њима. Пљусковите кише обично трају кратко и имају локални карактер, док дуготрајне кише захватају цео слив или велике његове делове, засите земљиште водом и доводе до пораста водостаја у читавом речном систему. Најопасније су свакако, циклонске или фронталне падавине које у једном подручју трају 2-3 или више дана.

Не постоји апсолутна одбрана од поплава. Узрок најновијих поплава биле су велике количине киша и нагло топљење снега услед високих температура ваздуха и обилних киша.

Величина штета од поплава зависи од висине и брзине подизања нивоа воде, поплављене површине, од благовремености њихове прогнозе, од постојања и стања хидротехничких објеката, од степена насељености и развијености пољопривреде у речним и водоплавним долинама. Према висини подизања нивоа вода у рекама, димензијама површине поплављеног подручја и величини нанете штете, речне поплаве деле се на четири категорије:

Ниске (мале) поплаве запажају се на равничарским рекама и дешавају се на сваких 5-10 година. Ове поплаве будући да вода плави мање од 10% пољопривредног земљишта не носе значајнију материјалну штету и скоро уопште не нарушавају ритам живота у насељима.

Високе поплаве праћене су плављењем сразмерно већих делова речних долина и понекад битно нарушавају привредне делатности и комуналну инфраструктуру. У густо насељеним областима високе поплаве неретко намећу потребу делимичне евакуације људи и носе осетне материјалне штете. Дешавају се сваких 20-25 година и плаве 10-15% пољопривредног земљишта.

Изванредне (велике) поплаве захватају цели речни базен. Оне парализују привредну делатност и жестоко нарушавају комуналну инфраструктуру и носе велике материјалне штете. За време изванредних поплава обично се јављају потреба за масовном евакуацијом становништва, материјалних и културних добара из насеља као и потреба за заштитом најзначајнијих привредних објеката. Ове поплаве јављају се на сваких 50-100 година, плаве 50-70% пољопривредног земљишта и почињу да плаве насељена места.

Катастрофалне поплаве изазивају плављење огромних територија у областима једног или неколико речних система. При томе је у зони плављења у потпуности парализована привредна делатност и при-



времено се мења начин живота у насељима. Ове поплаве праћене су великим материјалним штетама и губицима људских живота, а дешавају се једном у 100-200 година или ређе. Плаве више од 70% пољопривредног земљишта, насељена места, комуникације и индустријске објекте.

Према постојећим записима у нашој земљи је у прошлом веку до појаве поплава већих размера (високе поплаве) долазило сваких 7-8 година.

Узроци настанка великих вода: Под великом водом се подразумевају протицаји који се изливају из основног корита реке и плаве приобално подручје (ако је незаштићено) или належу на одбрамбене линије и потенцијално угрожавају заштићено приобално подручје.

Од природних узрока директни и најважнији су :

- нагло отапање леда и снега у Алпама и Карпатима и покретање леда у Дунаву праћено још и јачим кишима,
- формирање ледених баријера у кориту Дунава,
- узастопне интензивне кише у узводном делу сливног подручја Дунава када долази до суперпонирања поплавних таласа,
- истовремена појава дравских и дунавских великих вода,

Од осталих узрока настајања великих вода најважнији су :

- искључење раније плављених подручја изградњом нових насипа ,
- повећани доток воде услед интензивног одводњавања,
- повећани доток воде услед крчења шума у узводном делу слива,
- изградња вештачких објеката у самом кориту,
- неправилно руковање изграђеним акумулацијама у сливу ,
- глобалне климатске промене које стварају услове за екстремне појаве.

Појава највећих вода на Дунаву је најчешће крајем пролећа и почетком лета, иако се велике воде могу појавити и у осталим месецима.

Израђеност заштитних објеката: Заштитни објекти (насипи, регулисана корита, ретензије) грађени су у различитим временским периодима , више пута дограђивани и појачавани парцијално. Примењене методе заштите од поплава углавном су пасивне тј. своде се на одбрамбене линије за директну заштиту одређеног подручја, уз спровођење оперативне одбране на заштитним објектима у периоду проласка поплавног таласа. Након катастрофалних последица које је изазвала поплава 1965. године на Дунаву, дошло се до сазнања да се сви насипи морају радикално ојачати и довести на исти степен сигурности, како не би само једно слабо место изазвало катастрофу.

## II ОПШТЕ КАРАКТЕРИСТИКЕ ПОДРУЧЈА

### Географски положај

Територија општине Бач налази се у крајњем југозападном делу Војводине (југозападни део Бачке), тако да њену западну и југозападну границу чини Дунав, источну и југоисточну општина Бачка Паланка, а северну општина Оџаци. Овако дефинисан простор захвата 36479 ха.

Положај општине у односу на окружење дефинисан је изласком на Дунав. Поред овога територију општине пресеца пловни канал који припада систему Дунав – Тиса – Дунав. И поред могућности пловних путева Општина је више усмерена на друмски саобраћај.



Административна општина Бач обухвата шест насеља:

- Бач
- Бођани
- Вајска
- Бачко Ново Село
- Плавна
- Селенча.

Насеље Бач има статус локалног центра и градског је карактера, док су остала насеља руралног карактера и имају статус насеља – локалне (месне) заједнице. Најчешћи облик градње се односи на индивидуалне објекте, док постоји и неколико објеката колективног становања чија спратност не прелази четири нивоа.

### *Мрежа насеља*



Валоризујући просторне карактеристике мреже насеља уочени су одређени показатељи:

- Мрежа насеља је релативно мале густине (на сваких 100 km<sup>2</sup> налази се у просеку 1,65 насеља, што је далеко испод покрајинског просека; у Војводини се налази 2,2 насеља на 100 km<sup>2</sup>),
- Просечна величина насеља у Војводини износи 4351 становника, а у насељима посматраног подручја 2700 становника, што указује на релативну уситњеност насеља,
- Настанак и развој насеља условљен је природним и створеним чиниоцима, који нису подједнако утицали на одређивање положаја насеља, нити су током историје равномерно утицали на њихов развој,
- Најбитнији фактори који су били од пресудног значаја за положај и организацију насеља су природни фактори: конфигурација терена и правац пружања корита главних и споредних водотока.

Валоризујући социо-економске карактеристике насеља на простору општине Бач уочени су одређени недостаци:

- Социо – економска деградација насеља,
- Релативна неравномерност у развоју,
- Слаба динамика развоја и изградње насеља због недовољне економске моћи да своје територије изграде и уреде,
- Релативно неповољан квалитет стамбеног и грађевинског фонда у насељима,
- Непотпуно развијене социјалне активности и услуге за потребе становништва (социјална заштита и физичка култура).

### ***Рурална подручја***

Анализирајући генетско-морфолошки изглед већине насеља, уочава се специфична урбанистичка структура формирана током историје, као последица специфичне генезе, геоморфолошких и хидролошких услова. Разликујемо историјски нестална насеља на алувијалној тераси, непосредно уз Дунав (Бачко Ново Село) као и на ободима алувијалне терасе (Плавна, Бођани и Вајска), те насеља на лесној тераси (Бач и Селенча).

Најповољније карактеристике за опстанак (надморска висина раскрсница путева) имало је насеље Бач, које је увек било политички, привредни и културни центар области. Изградњом насипа око Дунава и исушивањем бројних ритова, те изградњом путне мреже, преоријентисана са лова и риболова ка интензивнијој земљорадњи, сва насеља постају стална, са развојем просторне матрице, која указује на интезивну повезаност са атаром.

У погледу начина уређења простора, као и амбијенталних карактеристика, сва су насеља, изузев Бача, ипак задржала рурални карактер. Такође, бројни садржаји ван насељених места (радне зоне, зона кућа за одмор, пољопривредна домаћинства-салаши, туристичко рекреативни локалитети, манастирски комплекс и др.) задржали су елементе руралне средине.

## **III ВОДОТОЦИ I И II РЕДА И ПРОЦЕНА УГРОЖЕНОСТИ**

### **Површинске воде**

Највећа река која протиче поред општине Бач је Дунав. Поред реке Дунав територију Општине пресецају водотоци који су под контролисаним режимом. То су канал ДТД, речице Жива, Зечица, Барава и Вајиш. Поред водотока у атару општине налази се више језера, бара, мочвара које су настале на нижим теренима и депресијама у алувијалној равни Дунава. Највеће језеро је Провала које се налази између

два насеља Вајска и Бођани. Поред природних језера постоје и вештачка која се користе као рибњаци. Некада је постојала и река Мостонга која је временом пресушила.

На свим овим водотоцима постоји реална опасност од наглог надоласка бујичних вода и плављења насеља, пољопривредних површина, путне и комуналне инфраструктуре. За сагледавање степена угрожености овог подручја од штетног дејства вода, од посебног је значаја познавање:

- природних хидрографских карактеристика подручја (хидролошке карактеристике доминантних водотока и притока са подацима о изграђеним заштитним системима и о диспозицији потенцијално угрожених добара у односу на водотоке).

- проблематике заштите добара у приобаљу уређених и неуређених водотока.

- ***Река Дунав***

Општином Бач у хидрографском смислу доминира река Дунав која чини природну границу општине Бач у дужини од 43km (1313-1357 речног километра). Дунав је једина велика европска река која тече од запада према истоку. Након пута од 2850 километара река се улива у Црно море у подручју делте Дунава у Румунији и Украјини. За разлику од осталих река, дужина Дунава мери се од ушћа до извора, а полазном тачком сматра се светионик у Сулини на Црном мору. Слив Дунава има површину од 805.000 km<sup>2</sup>.

- ***Језеро Провала***

Провала се налази поред села Вајска. Настало је у време велике поплаве 1924. године. Велика вода Дунава је пробила насип који је ишао од Вајске до Живе и у меком алувијалном наносу издубила корито језера. Површина језера износи око 40.000m<sup>2</sup>, а просечна дубина је око 4-5 метара. Прихрањује се изданском водом или атмосферским талогом. Приликом поплава језеро се освежавало Дунавском водом и то последњи пут 1965. године. Температура воде лети достиже преко 26°C.

- ***Река Мостонга***

По својој дужини и значају Мостонга је представљала важан део водотока општине Бач. Мостонга се хранила изданском водом и атмосферским талогом. Изградњом хидросистема Дунав-Тиса-Дунав корито, односно долима Мостонге, усечена у лесну терасу, искоришћена је за изградњи канала Карауково-Бачки Петровац. Практично северно од Бача, канал пролази коритом Мостонге да би га напустио јужно пре моста Бач-Товаришево. Од тог места канал излази из корита Мостонге, река је све до ушћа у Дунав регулисана и каналисана. Нажалост, Мостонга је пресушила, тако да је у општини Бач од ње остало само корито.

- ***Речице Жива, Зечица, Берава и Вајиш***





Све ове речице припадају запаном делу рита Вајске, Бођана и Плавне. Корита су им се укопала у алувијалну равн и захватају подземне издани, тако да ретко пресушују. Настале су плављењем Дунава или од некадашњих Дунавских рукаваца.

Данас су све речице каналисане и регулисане. Немају директан контакт са Дунавом, него се њихове воде, заједно са водом каналске мреже евакуишу у Дунав црпним станицама.

- ***Рибњак „Мостонга“***

Вештачко језеро (рибњак) је изграђен на мочварном, непродуктивном земљишту уз десну, односно западну обалу пресушене реке Мостонге, данашњег канала Каравуково-Бачки Петровац. Језеро је дуго око 3km а широко око 2,5 km. Укупна површина језера износи око 750 ha.

- ***Баре***

Скоро све баре у општини Бач налазе се у алувијалној равни. Већина је настала плављењем Дунава или као природне хидрографске појаве. Изградњом дунавског одбрамбеног насипа и каналске мреже за одводњавање већина бара је данас исушена (Селска, Марина, Ковчина бара, Силвак баре, Великаи Мала Мандра, Сотинац бара).

### **Подземне воде**

На простору Општине дубина подземне воде није уједначена. У зависности од геоморфолошких одлика терена, близине реке Дунав и педолошког састава земљишта ниво подземне воде се мења. Дубина подземних вода је најмања у алувијалној равни, где избија често на површину.

На лесној тераси ниво подземне воде осцилује на већој дубини, а сама подземна вода има тенденцију кретања ка алувијалној равни и реци Дунав.

Када је неповољна хидролошка година ниво подземне воде на лесним терасама се диже и до 1,0m изнад површине терена и тако изазивају деградацију земљишта.

### **Процена угрожености**

Процена угрожености територије општине Бач, која се даје у оквиру овог плана, базирана је на тренутно расположивим подацима. За тачнију процену неопходне су опширнија анализа и израда одговарајуће пројектно-техничке документације за потребе заштите од поплава унутрашњих и спољашњих вода.

У блиској прошлости највећа опасност од поплава општини Бач претила је од реке Дунав. Захваљујући напорима друштвене заједнице, опасност од поплава од ове реке је отклоњена изградњом одбрамбеног насипа.

Одбрану од поплава, од вода реке Дунав, на територији општине Бач спроводи ВД " Дунав " из Бачке Паланке уз сарадњу Општинског штаба за ванредне ситуације.



Одбрана се спроводи преко Оперативног плана одбране од поплава који Министарство пољопривреде, шумарства и водопривреде доноси за сваку годину и објављује у Службеном гласнику РС.

Веома је мала шанса да дође до поплава у самом насељу Бач, јер су највећи водотокови регулисани. С обзиром да је уже подручје Бача, највећим делом покривено изграђеном канализационом мрежом и мрежом отворених канала за одвођење површинских вода, процена угрожености се своди на приказ постојећег стања и процену угрожености приградских насеља.

Веома су могуће озбиљније поплаве у делу општине према насељу Бачко Ново Село. Поплаве су могуће и у насељима Плавна, Вајска и Бођани.

Посматрајући целокупну територију општине, може се рећи да су најугроженији они делови територије који се налазе у близини корита реке Дунав. То су углавном ниски терени угрожени плављењем површинским водама, као последица наглог отапања снега, јаких киша или услед корелације наведених фактора.

Подземним водама су угрожене природне депресије и ниски терени, који се махом користе као пољопривредно земљиште, али су једним делом и насељени.

Заштита ових насеља од утицаја подземне воде врши се издизањем терена на неизграђеним деловима насеља и појачаним црпљењем са угрожених површина. При појави високих подземних вода уз истовремену појаву кишног периода или наглог отапања снега, долази до преоптерећености постојећих водотокова. У оваквој ситуацији, садашње стање и димензије мреже природних водотокова нису довољни за савладавање дотицаја површинских и подземних вода и у том случају долази до плављења.

При настанку овако критичних ситуација, нарочито кад су у питању насељена места, додају се мобилни црпни агрегати чиме се поспешује снижавање нивоа воде на угроженим местима, повећава брзина отицања, односно омогућава се ефикасније одвођење сувишних вода мада су ове мере у целини недовољне да би се спречиле штете како на пољопривредним културама тако и на грађевинским објектима.

Оваква интервенција свакако не омогућава комплетну заштиту од плављења, нарочито при великим падавинама, али у одређеној мери смањује штете и повећава степен заштите од изливања унутрашњих вода.

У периоду максималне искоришћености система за одвођење сувишних вода са пољопривредних површина, каналска мрежа у исто време није у стању да прими и ефикасно одведе сувишне воде из насељених места.

Сама процена, која је приказана Планом, односи се на падавине средњег и мањег интензитета.

У случају појаве падавина већег интензитета, проценат угрожености биће знатно већи и у зависности од конфигурације терена, састава и уређености земљишта и тренутне вредности осталих фактора који утичу на трајање и висину плављења (ниво подземне воде, отапање снега и сл.).

До појаве лежећих вода на пољопривредном и другом земљишту, односно до плављења нижих делова насељених места долази после наглог топљења веће количине снега праћеног кишом, или после јаких киша интензитета већег од 30 лит./м<sup>2</sup> у току 24 часа или у периодима узастопних кишних година у низу већем од 3 године.



За време узастопних кишних година долази до издизања нивоа подземних вода, који је у неким деловима општине и иначе врло висок. Додавши овом и чињеницу да су наши водотоци углавном непроходни, зарасли разним растињем, замуљени и најчешће коришћени као «мини депоније», а пропусти и путни канали због нерешеног питања комуналне хигијене углавном нефункционални, можемо констатовати да је степен угрожености од поплава на територији наше општине, посебно у неким њеним деловима (делови израженог високог нивоа подземних вода) – критичан.

### Могућ број угроженог становништва

Тренутно дејство поплава огледа се у опасности од утапања људи, а дугорочно у угрожавању њихове егзистенције. У случају пробоја одбрамбеног насипа (велике воде и катастрофалне поплаве) угрожено је целокупно становништво у Општини.

*Број становника угрожен поплавама*

Насеље	Број становника	Број домаћинстава
Бач	5399	2000
Селенча	2996	1118
Вајска	2834	997
Бођани	952	390
Плавна	1152	512
Бачко Ново Село	1072	407

### Могућа оштећења и уништења материјалних и културних добара

Поред великих штета које поплаве причињавају у моменту дејства, као што су утапање људи и животиња, уништавање усева, рушење кућа, плављење стамбених и других објеката у селима и градским подручјима, рушење мостова, штета на саобраћајницама, индустријским и другим објектима и постројењима, тешке последице могу имати и дугорочни карактер.

Дужим остајањем под водом осим уништавања усева у текућој години, угрожава се и сетва наредне године. Продирањем у производне хале може доћи до уништавања опреме која се често мора заменити новом али и огромним количинама репродукционог материјала, полуфиналних и финалних производа, што за дуже време може онемогућити производњу и погоршати социјално-економски статус становника поплавлјеног подручја. Поплаве знатно отежавају снабдевање водом за пиће, с обзиром да се неповољно одражавају и на хигијенско-техничко стање објеката водоснабдевања.

### Могућа угроженост животне средине (ваздух, земљиште, вода, биљни и животињски свет)

Основни проблеми јављају се због продирања плавне воде у изворишта воде, што је праћено контаминацијом објеката и воде у њима, пресецања приступа објектима водоснабдевања, оштећења, разарања елемената водосистема, због плављења појединих изворишта загађења (септичке јаме, ђубришта, депоније и слично).

Приликом поплава може доћи до страдања ихтиофауне због контаминације воде, услед спирања вештачког ђубрива и пестицида са пољопривредног земљишта, односно комуналних и индустријских отпадака.





#### IV ПРОГЛАШЕЊЕ И УКИДАЊЕ ОДБРАНЕ ОД ПОПЛАВЕ

Подручје Општине Бач према Оперативном плану одбране од поплава за 2015. годину припада водном подручју „Бачка и Банат“ – део АП Војводина, које је подељено на мелиорациона подручја, а Општина Бач припада сектору Д.11 Бачка Паланка. ВДП „Дунав“ Бачка Паланка врши одбрану од поплава на целој територији Општине Бач.

Водопривредно предузеће врши одбрану од поплава од унутрашњих вода на објектима и постројењима хидромелиорационих система за одводњавање и другим објектима који су функционално везани за те системе, а којима управљају јавна водопривредна предузећа.

Одбрану од поплава од унутрашњих вода на објектима и постројењима хидромелиорационих система за одводњавање, којима не управљају јавна водопривредна предузећа, а који су функционално везани за те системе за одводњавање, врши власник или корисник објекта, по налозима службе одбране од поплава надлежног водопривредног предузећа.

У Општини Бач одбраном од поплава за воде II реда руководи Општински штаб за ванредне ситуације у сарадњи са надлежним водопривредним предузећем. Надлежно водопривредно предузеће проглашава и укида одбрану од поплава на водотоцима II реда. Одлуком Скупштине Општине Бач дефинисан је састав, као и послови и задаци које Штаб извршава. У зависности од степена опасности, одбрана од поплава организује се и спроводи према следећим фазама:

5. Редовна одбрана од поплава проглашава се када водостај на меродавној водомерној станици или другом мерном месту достигне ниво редовне одбране из оперативног плана, а очекује се даљи пораст водостаја или када су заштитни објекти угрожени услед дуготрајно високих водостаја. Мере у току редовне одбране: Предузимају се мере осматрања и праћења кретања водостаја, појава и стања заштитних објеката и по потреби мере неопходне за спречавање нежељених појава.
6. Ванредна одбрана од поплава је када изграђени системи за одводњавање и канализациона мрежа није у могућности да у задовољавајућем року одведе поплавне воде са пољопривредног земљишта или из насеља, са претњом настајања штете на усевима и објектима. Када водостај на меродавној водомерној станици или другом мерном месту достигне ниво редовне одбране, утврђен у складу са критеријумима за увођење мера одбране од поплава из оперативног плана, а очекује се даљи пораст водостаја или када су заштитни објекти угрожени, проглашава се ванредна одбрана од поплава од спољних вода.

#### Критеријуми и услови за проглашење редовне и ванредне одбране од поплава :

##### Критеријум А

Услов А1 : Евакуациони објекат не може да одржава прописани ниво ни после непрекидног рада до 24 часа, или уколико је у пријемнику испуњено минор корито.

Услов А2 : Евакуациони објекат не може да одржава прописани ниво ни после непрекидног рада од 48 часа, или је за реципијент проглашена редовна одбрана од поплава спољних вода.

Услов А3 : Евакуацион објекат не може да одржава прописани ниво ни после непрекидног рада од 72 часа, као и у случају хаварије, или је за реципијент проглашена редовна одбрана од поплава спољних вода.

##### Критеријум Б



Услов Б1 : Каналска мрежа на појединим деоницама је у толикој мери испуњена водом, да прети изливање воде из канала, односно пријем воде у канале је отежан.

Услов Б2 : На појединим деоницама долази до изливања воде из канала на околни терен, односно пријем воде у канале је изразито успорен.

Услов Б3 : На појединим деоницама долази до изливања воде из канала на околни терен, односно пријем воде у мрежу је онемогућен.

### **Критеријум В**

Услов В1 : Засићеност земљишта до максималног водног капацитета на сливу са појавом поплавлених површина до 1% површине система.

Услов В2 : Засићеност земљишта до максималног водног капацитета на сливу или до 5% површине система поплавлено. Угрожени поједини индустријски објекти, саобраћајнице и стамбене зграде.

Услов В3 : Засићеност земљишта до максималног водног капацитета на сливу или више од 5 % површине система поплавлено. Поплавлени поједини индустријски објекти, саобраћајнице и стамбене зграде.

### **Критеријум Г**

Услов Г1 : Висок снежни покривач на сливу хидромелиорационих система за одводњавање, каналска мрежа засута снегом и делимично залеђена. Прогноза времена – пораст температуре и нагло топљење снега.

Услов Г2 : Висок снежни покривач на сливу хидромелиорационих система за одводњавање, каналска мрежа засута снегом и залеђена. Нагли пораст температуре, топљење снега, поплавлено земљиште на смрзнутој подлози.

Услов Г3 : Висок снежни покривач на сливу, каналска мрежа залеђена. Нагло топљење снега и кишне падавине, поплавлено земљиште на смрзнутој подлози.

Одбрану од поплаве од унутрашњих вода на појединим хидромелиорационим системима за одводњавање проглашава Наредбом руководиоца одбране од поплава за водно подручје и то редовну одбрану када се стекне један од услова по критеријумима А, Б, В и Г са индексом 1, а ванредну одбрану када се стекне један од услова са индексом 2. Када је испуњен један од услова по критеријумима А, Б, В и Г са индексом 3. Уз истовремено погоршање режима унутрашњих вода и постојања опасности од директног плавлена насеља и инфраструктурних објеката, постоји и потреба проглашања ванредне ситуације услед поплава од унутрашњих вода.



## У НАЧИН ДЕЛОВАЊА У СЛУЧАЈУ ПОПЛАВА

Штаб за ванредне ситуације за територију општине Бач, је у контакту са Републичким хидрометеоролошким заводом, ВД „Дунав“ и повереницима цивилне заштите у месним заједницама тако да редовно прикупља информације о могућности настанка поплава на одређеној деоници.

Када се најављују веће количине падавина и могућност настанка поплава на одређеној деоници, Штаб за ванредне ситуације обавештава главног руководиоца за одбрану од поплава (или његовог заменика), који у сарадњи са оперативом предузећа које је задужено за обезбеђење алата, материјала, опреме и механизације организује одбрану од поплава на одређеној локацији. Одбрана од поплава састоји се од радова на подизању насипа од земље, односно цакова пуњених песком. С обзиром на могућност складиштења потребног материјала за израду насипа као први корак треба предузети довоз материјала за израду насипа (песак), односно почети са ископом и превозом земље из најближег позајмишта, или депоније. У случају потребе за већим бројем ангажованих лица, главни руководиоца даје предлог о ангажовању људства у одређеној месној заједници. Све време трајања активности на одбрани од поплава, Главни руководиоца одбране је у контакту са командантом општинског штаба за ванредне ситуације (председник општине или његов заменик). Након престанка опасности од штетног дејства вода и обезбеђења услова за приступ угроженом подручју, посебна комисија коју организује Скупштина општине извршиће детаљан обилазак подручја у циљу идентификације материјалних штета по врсти објеката и добара и благовремене израде извештаја са одговарајућом фото-документацијом. Начин и делокруг рада ове комисије дефинише посебан акт Скупштине општине – Општинско веће. Поменути општински акт посебно дефинише и критеријуме за процену штете уз усаглашавање са важећим критеријумима за процену штете републичких институција којима се доставља извештај. Од изузетног је значаја познавање примењеног режима дистрибуције помоћи: ургентне помоћи као и помоћи за враћање угрожених добара и домаћинства у редовно стање живота. По завршеним активностима Главни руководиоца одбране од поплава дужан је да команданту општинског штаба за ванредне ситуације (општинском већу) у року од 15 дана, достави извештај о извршеној одбрани од поплава.

### **Поступање у случају процене радарског центра о могућим јаким пљусковитим кишама :**

- на најаву радарског центра, руководиоца штаба подиже припремну узбуну, обавештава поверенике за Цивилну заштиту (у месним заједницама), да провере пропусну моћ корита водотока и чека даље информације о кретању пљусковите кише;
- на основу пристиглих извештаја, руководиоца штаба налаже хитно чишћење корита водотока на угроженим местима;
- за случај најаве киша катастрофалних размера налаже евакуацију људи, стоке и покретних добара;
- активности и обим људства на терену усклађује са извештајима из радарског центра и стањем на терену;
- уколико размере поплаве превазилазе потенцијал људства и механизације, (преко команданта градског штаба), успоставља везу са штабовима суседних општина.

### **Потребни услови за активирање одбране на водотоковима ван система редовне одбране од поплава, прописани су према следећим критеријумима:**

1. Припремна узбуна се подиже на најаву радарског центра да наилази могућа јака киша, која одговара задатим критеријумима. Штаб се састаје у најкраћем року и предузима мере за проверу стања на територији града као и припремне радње за правовремено реговање.
2. Секторска одбрана се спроводи када се сазна који је сектор угрожен и где се очекује појава поплава.



3. Општа одбрана се спроводи када је територија града у целини захваћена поплавама и одбрана се организује на целој територији. Тада се спроводи мобилизација грађана и материјалних средстава.
4. Сложена одбрана се спроводи када се поплава догоди у време одбране од неке друге елементарне непогоде.
5. У условима опште или сложене одбране предвиђа се могућност и услови ангажовања припадника војске и припадника полиције.

### **Мере и активности након упозорења о могућим поплавама**

Општински штаб за ванредне ситуације предузима радње на начин дефинисан Планом првенствено се разматра постојећа ситуација у коју спада:

- Анализа информација о поплави како би се процениле могуће последице,
- Праћење информација о временским приликама и поплави,
- Процена захтева у погледу руковођења и координирања,
- Анализа локалних ресурса и разматрање потреба за додатним ресурсима у погледу особља, заштите имовине, спашавање од поплава и подршке са копна и ваздуха,
- Праћење водотока и предузимање мера на извиђању и прикупљању информација о стању,
- Обавештење о приправности јединицама цивилне заштите опште намене на територијама Месних заједница,
- Обавештење о приправности правним лицима од значаја за заштиту и спасавање у ванредним ситуацијама,
- Припрема активности у циљу адекватног информисања јавности и локалног становништва,
- Израда и објављивање извештаја о тренутној ситуацији.

### **Мере заштите и спасавања по фазама**

Мере заштите и спасавања од поплава које се спроводе састоји се од три фазе.

#### **Фаза I – Превентивна заштите**

Мере заштите и спасавања

- Непрекидно праћење ситуације на плану заштите и спасавања од поплава,
- Израда и ажурирање планова за заштиту и спасавање од поплава,
- Изградња и реконструкција заштитних насипа, регистровање и уочавање промена у кориту водотока,
- Редовно иновирање техничке документације која садржи прегледну ситуацију водних подручја са уцртаним границама речних сливова, опис поплава које су се дешавале у прошлости, ситуацију са уцртаним угроженим подручјима од великих вода и положајем заштитних објеката, уздужне профиле насипа, локације пресецања насипа, објекте на насипу, акумулације и ретенције, канале, ситуацију са уцртаним ерозивним подручјима, системима веза и осматрања,
- Обезбеђење опреме и средстава за спашавање од поплава,
- Спровођење пропагандних мера и едукација локалног становништва,
- Истраживање, студије и пројекти везани за унапређење стања заштите и спасавања од поплава,
- Стручно оспособљавање и усавршавање припадника јединица цивилне заштите опште намене.





#### Носиоци активности

- МУП-Сектор за ванредне ситуације,
- Републички хидрометеоролошки завод,
- Јединица локалне самоуправе,
- Општински штаб за ванредне ситуације,
- Стручно – оперативни тим за заштиту и спасавање од поплава,
- Јединице цивилне заштите опште намене,
- Надлежно водопривредно предузеће,
- Органи и организације, удружења на територији општине Бач,
- Локални медији,
- Ватрогасно – спасилачка јединица Бач,
- Приватна предузећа, установе,
- Грађани општине Бач.

#### Фаза II – Спашавање

##### Мере заштите и спашавања

- Организација, руковођење и координирање акцијама заштите и спасавања од поплава,
- Осматрање и извиђање стања водотока, заштитних објеката и околине,
- Употреба савремене опреме за заштиту и спасавање,
- Ангажовање јединица цивилне заштите опште намене,
- Стварање услова за брзу интервенцију спасилачких тимова,
- Предузимање неопходних оперативних мера, радњи и поступака на смањењу штетног дејства од поплава,
- Санирање оштећених делова заштитних објеката,
- Пружање прве медицинске помоћи повређеним лицима,
- Спровођење евакуације угрожених и настрадалих грађана и материјалних добара са угроженог подручја,
- Заштита и спасавање животиња,
- Спасавање биљака и биљних производа,
- Обезбеђивање угроженом становништву основне услове за живот,
- Непрекидно и правовремено обавештавање становништва на угроженом подручју.

##### Носиоци активности

- МУП – Сектор за ванредне ситуације,
- Ватрогасно – спасилачка јединица Бач,
- Полицијска станица Бач,
- Јединица локалне самоуправе,
- Општински штаб за ванредне ситуације,
- Стручно – оперативни тим за заштиту и спасавање од поплава,
- ЈКП „Тврђава“ Бач,
- Надлежно водопривредно предузеће,



- Јединице цивилне заштите опште намене,
- Дом здравља Бач,
- Правна лица од значаја за заштиту и спасавање у ванредним ситуацијама,
- Удружења, организације и установе,
- Локални медији,
- Грађани општине Бач.

### Фаза III – Отклањање последица

#### Мере заштите и спасавања

- Процена штете од поплаве,
- Информисање станивништва,
- Уређење зона за смештај угроженог становништва,
- Организовање, прикупљање и расподела помоћи угроженом становништву,
- Измештање и смештај важних материјалних и културних добара,
- Спровођење здравствених, ветеринарских и хигијенско – епидемиолошких мера заштите и спровођење других активности и мера којима се ублажавају и отклањају непосредне последице изазване поплавама,
- Асанација водних објеката и водотока,
- Уклањање предмета и материјала који могу битније утицати на режим вода, стварање услова за нормализовање живота људи и рада на угроженом подручју,
- Ангажовање стручних екипа здравствене, ветеринарске, комуналне и других служби за спровођење асанације,
- Спровођење дезинфекције, дезинсекције и дератизације и предузимања других активности и мера на спречавању деловања насталих последица од поплава.

#### Носиоци активности

- Општински штаб за ванредне ситуације,
- Стручно – оперативни тим за заштиту и спасавање од поплава,
- Комисија за процену штете,
- Јединице цивилне заштите опште намене,
- Ватрогасно – спасилачка јединица Бач,
- Локални медији,
- ЈКП „Тврђава“ Бач,
- Удружења, установе и организације,
- Дом здравља Бач,
- Ветеринарска станица Бач,
- Надлежно водопривредно предузеће,
- Приватна предузећа,
- Грађани општине Бач.

### Заштита инфраструктуре од значаја



Инфраструктура од значаја (путеви, предузећа, електрична мрежа, стамбени и пословни објекти и др.) могу бити оштећени у случају поплаве. Због тога се морају предузети све неопходне мере за њену заштиту, при чему ће Општински штаб за ванредне ситуације утврђивати приоритете заштите.

Заштита инфраструктуре може се вршити постављањем мобилних брана и врећа пуњених песком. Општина Бач не располаже са мобилним бранама, али има налазишта песка у близини реке Дунав, који се може искористити за пуњење врећа са песком на лицу места и постављање на угроженим тачкама. За пуњење и постављање врећа са песком користиће се јединице цивилне заштите опште намене, као и грађани општине Бач.

### **Затварање путева**

Општина Бач је одговорна за затварање локалних и некатегорисаних путева.

Уколико су неки од локалних или некатегорисаних путева поплавлени или им прети опасност од плавлена, локална самоуправа ће преко надлежне службе извршити постављање знакова упозорења и путних блокада, како не би дошло до несрећних случајева. О затварању путева становништво ће бити одмах обавештено преко локалних средстава информисања.

### **Евакуација**

Општински штаб за ванредне ситуације процењује ситуацију на угроженом подручју и доноси одлуку о спровођењу евакуације на територији општине Бач.

Општински штаб за ванредне ситуације процењује потребу и доставља предлог Републичком штабу за ванредне ситуације, о доношењу одлуке од стране Владе Републике Србије о евакуацији становништва из једне у другу општину.

Општински штаб спроводи донесену одлуку и налаже реализовање конкретних радњи и активности које ће спроводити службе заштите и спасавања уз помоћ других органа (војска, полиција и др.).

Полицијска станица одговорна је да обезбеди проходност евакуационих путева, безбедност грађана који се евакуишу, као и да заштити имовину на подручју са којег је извршена евакуација.

Службе и тимови који врше евакуацију имају обавезу евидентирања људи погођених ванредном ситуацијом узрокованом поплавом, укључујући оне који су евакуисани.

### **Спашавање од поплава**

Служба за заштиту и спасавање врши активности спашавања у ситуацијама у којима добровољна евакуација није могућа, није успела или се сматра превише опасном по угрожено лице или заједницу. Пре започињања активности спашавања треба спровести процену расположивих ресурса за спасавање из поплава уколико није урађена пре ванредних збивања.

Спасовање се сматра високо ризичном активношћу и за спасиоца и за лице коме је потребно спасавање. На спасавање не треба гледати као на пожељну активност поступања у ванредној ситуацији. Спасиоци треба увек да спроведу процену ризика пре покушаја спасавања из поплаве.

Приликом спасавања логистику за пружање прве медицинске помоћи и збрињавање даће Дом здравља Бач, као и екипа општинског Црвеног крста.

### **Обнова залиха**

Током поплаве може да се деси да поједина домаћинства или делови насеља буду одсечени због оштећења путева, па се у таквим ситуацијама може јавити потреба за основним животним намирницама. Уколико постоји могућност изолације одређених делова, локална самоуправа ће препоручити предузетима и домаћинствима, која се налазе у потенцијално угроженом делу од изолације, да повећа залихе основних потребних ствари.

Јединице заштите и спасавања ће пружити подршку изолованим деловима насеља и домаћинстава.

### **Питања од значаја за јавно здравље која су повезана са отпадним водама и канализационом инфраструктуром**

Плављење кључне канализационе инфраструктуре, укључујући септичке јаме и канализацију, може имати за последицу погоршање квалитета воде за пиће на територији општине Бач. Уколико би дошло до плављења проверу квалитета би вршиле овлашћене институције.

Уколико дође до плављења или постоји могућност исте, ЈКП „Тврђава“ треба да предузме следеће мере:

- Информише Општински штаб за ванредне ситуације о безбедности канализационе инфраструктуре, како би помогла припрему активности за одговор у случају поплаве,
- Одржава и унапреди безбедност канализационе инфраструктуре,
- Провери или поправи, где је то могуће, функционисање канализационе инфраструктуре за време поплаве,
- Информише надлежне у случају плављења канализационе инфраструктуре.

Обавеза локалне самоуправе је да заједно са овлашћеним институцијама реши проблем квалитета воде.

### **Поступање грађана у случају поплаве**

#### **Упутства за понашање током поплава**

- Слушајте радио и телевизију ради информација.
- Будите свесни да су бујичне поплаве могуће. Уколико постоји ризик, одмах пређите на више спратове куће. Не чекајте инструкције да бисте то урадили.
- Држите се даље од електричних каблова.
- Избегавајте области које су познате по клизиштима и одронима.



- Не ометајте спасилачке екипе у њиховом раду.

#### **Упутства за понашање уколико је евакуација неопходна**

- Узмите припремљене нужне ствари и по могућству организовано напустите домаћинство како бисте се склонили на сигурно.
- Будите кооперативни и сарађујте са спасилачким екипама.

#### **Уколико имате времена, пожељно је да:**

- обезбедите свој дом;
- искључите струју на главном прекидачу;
- искључите све електричне уређаје;

Уколико нађете времена да обезбедите свој дом на овај начин, не додирујте електричну опрему ако стојите у води.

#### **Упутства у случају да морате да напустите дом**

- Не ходајте кроз воду која се креће. Кретање кроз воду дубине 15цм може изазвати пад. Уколико морате да прођете кроз воду – ходајте тамо где се вода не помера. Користите штап да би проверили дубину воде и чврстину тла под водом.
- Не улазите возилом у поплављена подручја. У случају да вас поплавна вода опколи, напустите возило и уколико је могуће безбедно пређите на више тло.
- Не прелазите брзаке и потоке пешице нити колима.
- Евакуишите домаће животиње, а ако то не можете ослободите их из објеката у којима су смештене.

#### **Упутства за понашање после поплава**

- Слушајте извештаје на вестима о водоснабдевању, као и да ли је безбедно пити воду.
- Избегавајте плавну воду – она може бити загађена муљем, уљем, бензином или фекалном канализацијом. Вода може такође бити под струјним напоном од подземних каблова.
- Избегавајте воду која је у покрету.
- Будите пажљиви у областима са којих се плавна вода повукла, путеви су можда оштећени и опасни.
- Вратите се у своје домове само пошто надлежне службе прогласе да је то безбедно.
- Немојте користити електричне апарате пре провере.
- Очистите и дезинфикујте све површине.



- Држите се даље од зграда које су окружене плавним водама.
- Будите пажљиви при улажењу у зграде због скривених оштећења која су могла да настану
- Оспособите оштећене септичке јаме и друге канализационе системе што је раније могуће – уколико су оштећени могу да постану велики здравствени ризик.
- Очистите и дезинфикујте све што је поквашено. Муљ који остаје после плавне воде, може да садржи канализационе отпатке и хемикалије.
- Уколико приметите угинуле животиње обавестите надлежну службу на телефонске бројеве 193 или 1985;

### **Спасавање и рад на води**

#### **Док пловите и када се налазите на води неопходно је следеће:**

- адекватна опремљеност за пловидбу,
- адекватно установљена рута пута,
- употреба светала за ноћну навигацију,
- коришћење прслука за спасавање и
- коришћење пиштаљке или дозивање у помоћ уколико пловило тоне.

#### **Спасавање у случају тоњења или друге несреће**

- Спасиоци ће доловити својим чамцем, бродом или даском за спасавање до лица коме је неопходна помоћ.
- Уколико вам је потребна помоћ следите инструкције спасилаца и не паничите, како би спасиоци могли да вас пренесу до најближег сигурног места.
- Ако не можете помоћи лицу које је у води и коме је потребна помоћ, пробајте да му додасте било какав предмет који би га одржао на површини и запамтите локацију на којој се налази да бисте били у могућности да је покажете спасиоцима кад стигну.

•

#### **Кретање по леду на површини воде – реке или језера**

У случају да се крећете по леду, знајте да постоји могућност да он пукне и да пропаднете. При себи би увек требало да имате неопходну заштитну опрему у таквим ситуацијама, као и мобилни телефон и пиштаљку око врата.

#### **Упутства у случају да лед пукне**

- Не померајте се.



- Одмах зовите у помоћ или дувајте у пиштаљку.
- Покушајте лагано да се вратите одакле сте дошли.
- Покушајте да се подигнете изнад леда, котрљајте се по њему, ходајте четвороношке или пузећи док не дођете до дебљег леда.
- После избављења, утоплите се.
- Ако нисте у могућности да се вратите на сигуран лед, запамтите да је неопходно да смањите губитак топлоте тела.

#### **Упутства у случају да је неком другом потребна помоћ**

- Позовите спасилачке службе.
- Покушајте да помоћу конопца, гране, штапа, дрвета или другог предмета повучете или привучете лице које је у леду.
- Одвлачите лице које је у води у правцу чврстог леда, ходајте на четвороношке или пузите последњих неколико метара.

#### **Упутства за пружање прве помоћи за лица која су била у хладној води**

- Ако особа може да се креће, пробајте да је утоплите. Промените мокру одећу и обућу и обуците суву.
- Ако је особа у несвесном стању или није у стању да се креће, избегните непотребно покретање. Не покушавајте да је пресвучете, сачекајте спасиоце. Прекријте је да бисте спречили губитак топлоте тела.
- Можете јој дати топлу воду са шећером, никако алкохол. Масажа, алкохол и брзо утопљавање може довести до опасног губитка топлоте тела.

## **VI АНГАЖОВАЊЕ РАДНЕ СНАГЕ, МЕХАНИЗАЦИЈЕ, ОПРЕМЕ И МАТЕРИЈАЛА ЗА СПРОВОЂЕЊЕ ОДБРАНЕ ОД ПОПЛАВА**

### **Укључивање чланова Штаба и Стручно оперативног тима за заштиту од поплава**

Стручно оперативни тим за заштиту од поплава је у саставу Општинског штаба за ванредне ситуације општине Бач. Општински штаб и стручно оперативни тим делују пре наступања, у току наступања као и на отклањању непосредних последица поплаве.

Активирање Општинског штаба и стручно оперативног тима наређује председник општине Бач (као командант Општинског штаба за ванредне ситуације) или његов заменик.

Позивање чланова Штаба, који ће одмах активирати План у случају настанка опасности од поплаве, се организује сопственим курирским системом или телефоном.



У складу са ситуацијом врши се позивање и осталог кадра цивилне заштите који се по плану ангажују у оваквим ситуацијама.

**Списак лица у Стручно-оперативном тиму за заштиту и спасавање од поплава на територији општине Бач:**

1. Иван Јатић, секторски руководиоца ВД „Дунав“ ад, за руководиоца тима
2. Гутеша Недељко, Црвени Крст, за члана
3. Славко Хајровић, представник МУП – УВС, за члана
4. Рађеновић Зоран, представник ЈКП „Тврђава“, за члана
5. Светлана Продановић, директор Центра за социјални рад у Бачу, за члана,
6. Ненад Ковач, стручни сарадник за ванредне ситуације и цивилну заштиту, за члана
7. Крунослав Азашевац, председник Општинског ватрогасног савеза, за члана

Општински штаб ће активирати сва јавна предузећа чији је правна лица која су одређена за лица од значаја за заштиту и спасавање у ванредним ситуацијама, а она су у обавези да ставе на располагање целокупно људство и сву механизацију у складу са Законом и посебним подзаконским актима.

*Приказ субјеката који се ангажују у заштити и спасавању*

Редни број	Назив субјекта	Делатност	Контакт
1.	Општински штаб за ванредне ситуације	Заштита и спасавање	770-075
2.	Јединица цивилне заштите	Заштита и спасавање	770-075
3.	Скупштина општине Бач	Функционисање општинске управе	770-075
4.	Општинско веће	Функционисање општинске управе	770-075
5.	Општинска управа	Извршава послове управе	770-075
6.	Месне заједнице	Учешће у заштити и спасавању	Бач 770-175 Селенча 774-004 Вајска 775-406 Бођани 776-004 Плавна 2078-016 Б.Н.Село 779-012
7.	ВД „Дунав“ ад Бачка Паланка	Одбрана од поплава	
8.	Полицијска станица Бач	Јавни ред и мир	770-122





9.	Ватрогасно-спасилачка јединица Бач	Заштита и спасавање	770-123
10.	Дом здравља Бач	Примарна здравствена заштита	770-124
11.	ЈКП „Тврђава“ Бач	Дистрибуција и пречишћавање воде, уклањање комуналног отпада	771-067
12.	Општинска организација Црвеног крста	Хуманитарна организација	771-244
13.	Ветеринарска станица Бач	Ветеринарска заштита	770-197
14.	Центар за социјални рад Бач	Социјални рад без смештаја	770-251
15.	Општински ватрогасни савез Бач	Послови заштите и спасавања	770-123
16.	ДОО „Слован прогрес“ Селенча	Грађевинарство, трговина, производња	774-000
17.	Радио „Бачка“ Бач	Обавештење и информисање грађана	771-444
18.	ЕД „Сомбор“ Оџаци	Снабдевање електричном енергијом	025/465-402
19.	Остала привредна лица	Отклањање последица поплаве, заштита и спасавање	

### Преглед средстава за евакуацију угроженог становништва

На територији општине Бач регистровано је 14 чамца који се могу користити за евакуацију у случају поплава.

#### Списак лица са чамцима

Редни број	Име и презиме	Место	Контакт телефон
1.	Јосип Галик	Бачко Ново Село	063 107 1842
2.	Марио Галик	Бачко Ново Село	064 554 7255
3.	Јакоб Галик	Бачко Ново Село	063 107 1842
4.	Лазар Вујић	Бачко Ново Село	065 629 7890
5.	Неџад Абдуловић	Бачко Ново Село	063 112 6311
6.	Мехмед Емић	Бачко Ново Село	064 987 1621
7.	Един Мечишевић	Бачко Ново Село	064 513 1001
8.	Милан Мечишевић	Бачко Ново Село	064 446 8847
9.	Ибрахим Реџић	Бачко Ново Село	064 068 7985



10.	Авдо Делић	Бачко Ново Село	063 859 1832
11.	Јасмин Шапчанин	Бачко Ново Село	065 580 7420
12.	Рефик Емић	Бачко Ново Село	064 915 6877
13.	Иван Додлек	Бачко Ново Село	064 473 2479
14.	Јован Бошкић	Бачко Ново Село	069 779 074

### Увођење дежурства у згради Општинске управе

За време ванредних одбрана од поплава:

Људство: од 07,00 часова до 15,00 часова I смена  
од 15,00 часова до 23,00 часова II смена  
од 23,00 часова до 07,00 часова III смена

Према списку Штаба за ванредне ситуације.

### Важни телефонски бројеви са именима и функцијама:

1. Командат Општинског Штаба за ванредне ситуације – 064/85-11-950
2. Славко Хајровић, начелник Општинског Штаба - 064/186-4861
3. Ненад Ковач, сарадник за ванредне ситуације и цивилну заштиту – 060/353-3053
4. Иван Јатић, руководилац сектора ВД Дунав" Бачка Паланка 066/8074-040
5. Општинска управа – 021/770-075
7. Дом здравља – 021/770-124 – (194)
8. МУП-ПС Бач – 021/770-122 (192)
9. Ватрогасци – 021/770-123 – (193)
10. Центар за обавештавање – 1985

За време редовне одбране од поплава организује се дежурство у времену од 6,00– 18,00 часова.

### Увођење дежурства у насељеним местима

Угрожене Месне заједнице када добију налог од Општинског штаба да прети непосредна опасност од поплава, дужне су да организују дежурство:

- У ванредној одбрани у времену од 0 – 24 часа
- У редовној одбрани у времену од 07,00 – 15,00 часова

### Списак Месних заједница у општини Бач

Ред. бр.	Назив Месне заједнице	Име и презиме секретара МЗ	Телефон у МЗ
1.	МЗ Бач	Ранко Бодирожа	021/770-175
2.	МЗ Селенча	Желмира Колар	021/774-004
3.	МЗ Вајска	Момир Сворцан	021/775-406
4.	МЗ Бођани	Душанка Настић	021/776-004
5.	МЗ Плавна	Слободан Зељковић	021/2078-016



6.	МЗ Бачко Ново Село	Слободанка Емић	021-779-012
----	--------------------	-----------------	-------------

### Превентивно деловање Месних заједница

- Штаб за ванредне ситуације на територији месне заједнице састоји се од чланова Савета месне заједнице и састаје се најмање једном у три месеца;
- На свим састанцима расправља о стању на територији месне заједнице у смислу предузимања превентивних мера;
- Превентивне мере се односе на активности које треба предузети ради заштите територије месне заједнице од ванредних ситуација;
- У складу са донетим закључцима, предлог о мерама које треба предузети, доставља Општинском штабу која исте, у складу са планом, уграђује у Програм активности;
- Програм активности представља основ за обезбеђивање одговарајућих буџетских средстава за превентивно деловање;
- О висини обезбеђених средстава и о евентуално прихваћеним захтевима обавештава се Савет месне заједнице;
- Предузима и низ других активности у циљу превентивног деловања на својој територији, са тежиштем на едукацији грађанства и развијању безбедносне културе осигурању имовине.

### Деловање у ванредним ситуацијама

- Одмах по пристизању у просторије месне заједнице, председник Савета позива чланове савета МЗ;
- Прикупља и евидентира све захтеве грађана о насталој штети;
- Утврђује приоритете и у складу са тим извештава Центар за осматрање и обавештавање и Општински штаб за ванредне ситуације;
- Уредно прикупљене и евидентирани захтеви грађана о насталој штети, доставља Општинској комисији за процену штете;
- Обавља и све друге активности по налогу Општинског штаба, а све у циљу отклањања последица ванредних ситуација у што краћем временском периоду.

### Савет месне заједнице делује:

1. пре наступања елементарне непогоде, израђују планска документа заштите од елементарних непогода за подручје МЗ;
2. по наступању елементарне непогоде организују снаге и средства за одбрану;
3. организују и обезбеђују прихват и збрињавање евакуисаног становништва и материјалних добара;
4. организују одржавање реда за време елементарне непогоде;
5. предузимају мере на отклањању последица од елементарне непогоде;
6. обављају и друге задатке по наређењу Општинског штаба.

### Укључивање МУП – ПС Бач

- патроле
- затварање путева
- праћење транспорта
- евакуација становништва

### Укључивање ватрогасаца

- вађење воде из подрума
- разношење воде за пиће
- евакуација становништва

### **Одређивање локације за складиштење отпадног материјала**

Локације у насељеним местима одређују Савети месних заједница.

У случају да насељено место нема погодну локацију за депоновање грађевинског одпада, шута, блата, грања и др. исто ће се лагеровати на главну депонију у Бачу.

### **Укључивање ловачких друштава за збрињавање дивљачи**

Ловачка друштва из угрожених насељених места, организоваће прихват и збрињавање дивљачи на места која одреди Општински штаб.

### **Механизација и опрема за потребе угрожених месних заједница од поплава**

За потребе угрожених Месних заједница, ангажоваће се аутобуси, камиони, трактори, багери и друго, као и потребна опрема, алати и материјал по налогу Општинског штаба а у складу са закљученим уговорима која је општина Бач закључила са предузећима и установама.

Локацију за вађење песка одређује Општински штаб где ће се пунити цакови песком и развозити до угроженог насипа. У случају да се може прићи и путним правцем до насипа који је угрожен, користиће се постојећи пут.

За пуњење цакова песком поред људства које обезбеђује МЗ ангажоваће се и јединица цивилне заштите опште намене.

### **Обезбеђење исхране и превоза људства за рад у заштићеној зони**

Грађани који учествују у одбрани од поплава имају право на бесплатну исхрану и превоз као и друга права утврђена Законом.

#### **Исхрана**

Исхрана грађана који се ангажују као подршка појачавања хидротехничких објеката спроводиће се за осмочасовни рад давањем једног хладног оброка.

Уколико се грађани на појединим задацима ангажују дуже од осам часова за исте се обезбеђује два хладна оброка.

За сваког ангажованог грађана за осмочасовно ангажовање обезбеђује се један литар пијаће флаширане воде.

Поједини артикли исхране и воде за пиће могу се обезбедити и из Робних резерви АП Војводине и од донатора.

#### **Превоз**

Превоз грађана који учествују као подршка ојачању хидротехничких објеката – насипа, од места прикупљања до места рада вршиће се аутобусима.

Превоз грађана по некатегорисаним и расквашеним пољским путевима вршиће се тракторима и приколицама пољопривредних предузећа и приватних лица.



Превоз грађана по тешко проходним путевима могу се вршити и камионима Војске Србије.

Превоз грађана у случају евакуације вршиће се аутобусима и превозним средствима грађана који се евакуишу.

Превоз МТС у евакуацији врши се превозним средствима грађана који се евакуишу и камионима.

Евакуација стоке врши се погоном, а за категорије које се морају транспортовати транспорт ће се извршити одговарајућим камионима.

### Одбрамбени објекти

#### 7. Црпна станица “Бачко Ново Село”, km 44+900.

Изграђена је 1962. год. Црпни базен, уливна и изливна грађевина изграђени су од армираног бетона. Црпно постројење је на електрични погон, капацитета 20 x 0,30 m<sup>3</sup>/s. Потисни цевоводи челични 2 ф 700 са повратним клапнама.

Затварач се налази у згради црпне станице.

Сливно подручје је 567 ha.

Кота дна уливне грађевине	76,00
Кота дна изливне грађевине	74,70
Кота дна изливне цеви	75,70
Кота дна цеви у круни насипа	81,02
Кота круне насипа	84,60
Рачунска ВВ 1965.	83,07

Доводни канал је зацевљен у дужини 32 m', цевовод 2,20 x 2,20 m' и изградњом 4 (четири) растеретна бунара.

#### 8. Црпна станица за одводњавање “Мандра”, km 53+763

Грађена је као привремена (до коначног решења система за одводњавање) 1978. године.

Црпни базен је уствари проширен део доводног канала обложен бетоном. Два црпна дизел агрегата капацитета 2 x 0,35 m<sup>3</sup>/s, постављени су на челичне I профиле, који се ослањају на обалне бетонске темеље. Изливни базен је од бетона. Потисни цевовод од рефулерних челичних цеви ф 500 са прирубницама спојене завртњима. Затварач се налази у монтажној машинској кућици.

Површина слива је 7.011 ha

Кота дна црпног базена	77,70
Кота дна изливног базена	77,20
Кота дна изливне цеви	77,50
Кота дна цеви у круни насипа	84,27
Кота круне насипа	85,27
Рачунска ВВ 1965.	83,58
Радни ниво воде у каналу	79,46



Удаљеност црпног базена од осовине насипа 63 m.

9. Црпна станица за одводњавање “Плавна”, km 54+780, изграђена је 1972.год.

Уливна и изливна грађевина и црпни базен изграђени су од армираног бетона. Уграђена су 3 електрична агрегата капацитета  $2 \times 3,0 \text{ m}^3/\text{s} + 1 \times 1,00 \text{ m}^3/\text{s} = 7,0 \text{ m}^3/\text{s}$ . Потисни цевоводи челични  $2 \times 120 \text{ cm}$  са потребном опремом.

Затварачи су смештени у згради.

Сливно подручје је 12.532 ha

Кота дна уливне грађевине	72,80
Кота дна изливне грађевине	76,20
Кота дна канала	73,80
Кота врха цеви у круни насипа	84,70
Кота круне насипа	85,85
Рачунске ВВ 1965.	83,65
Минимални ниво воде у каналу	76,62
Радни ниво воде у каналу	77,02
Максимални ниво воде у каналу	77,32

Удаљеност црпне станице од осовине насипа 65 m.

10. Црпна станица за одводњавање “Плавна-стара”, km 55+400.

Изграђена је 1912. год. Служи као резервна.

Црпни базен, уливна и изливна грађевина, рађени су од армираног бетона, црпно постројења дизел агрегати капацитета  $2 \times 2,50 \text{ m}^3/\text{s}$ . Потисни цевовод од ливеног гвожђа је  $2 \phi 1300 \text{ mm}$  положен хоризонтално. Затварачи су смештени у згради и на круни насипа.

Кота дна уливне грађевине	75,40
Кота дна изливне грађевине	75,40
Кота дна потисног цевовода	75,40
Кота круне насипа	84,83
Рачунске ВВ 1965.	83,70

Ниво воде у каналу исти као код нивоа црп.станице “Плавна”.

Удаљеност зграде црп.станице од круне насипа 40 m.

11. Црпна станица за одводњавање “Лабудњача”, km 73+225

Изграђена је 1963.год.

Црпни базен, уливна и изливна грађевина су од армираног бетона. Потисни цевоводи челични  $2 \phi 1000 \text{ mm}$ , на крајевима са повратним клапнама.

Уграђена два елек. агрегата капацитета  $2 \times 2,00 \text{ m}^3/\text{сец}$ . Затварачи се налазе у црпној станици.



Сливно подручје је 5.489 ha.

Кота дна уливне грађевине	75,40
Кота дна изливне грађевине	75,60
Кота врха цеви у круни насипа	82,60
Кота круне насипа	86,20
Кота дна изливне цеви	75,70
Кота меродавне ВВ 1965.	84,92
Максимални ниво воде у каналу	77,62
Радни ниво воде у каналу	77,42
Минимални ниво воде у каналу	77,12

Црпна станица је лоцирана на месту са лошим хидролошким карактеристикама, те су извршени санациони радови.

Испод насипа према водотоку наспрам црпне станице постављен је узубљен “тепих” од кохерентног материјала дебљине 2,5 m, дужине 220 m и ширине 45 m. Изливни базен је измештен и потисни цевоводи су продужени за 45 m. Доводни канал обложен је филтерском облогом у дужини од 35 m. Санирана је дилатациона спојница између цевне грађевине и црпног базена. Снижење нивоа подземне воде – подвирних вода извршено је помоћу 6 несавршених бунара пречника 150 mm. Процедне воде се прихватају дренажним цевима, уграђене су 3 цеви ф 80 mm око објекта. Није извршена израда затвореног армираног бетонског цевовода дужине 53,80 m, рачунајући од цевне грађевине.

## VII ПРЕВЕНТИВНЕ МЕРЕ ЗАШТИТЕ ОД ПОПЛАВА

Мере за заштиту и спашавање од поплава представљају организоване радње које се припремају у циљу спровођења превентивних мера, мера заштите и спасавања и санационих мера после поплаве.

Уређењу простора и изградњи објеката који су у функцији заштите подручја угроженог поплавама на располагању стоје структурне и неструктурне мере.

### Структурне мере:

- Изградња насипа
- Изградња брана
- Изградња прелива и одводних канала

### Неструктурне мере:

- Планирање простора
- Формирање зона у плавном подручју
- Исправљање планских грешака

Структурне мере подразумевају дужи период реализације и велике количине уложених финансијских средстава, у односу на неструктурне које су неупоредиво јефтиније и не угрожавају животну средину. Неструктурне мере су допуна структурним мерама и заједно са њима чине целину.

Упозоравање у случају поплава врши Републички хидрометеоролошки завод на начин што у случају очекиваних високих вода обавештава МУП – Сектор за ванредне ситуације, односно подручне Управе за ванредне ситуације, које упозоравају јединице локалне самоуправе.

За одржавање система одбране од вода надлежно је водопривредно предузеће „Дунав“ из Бачке Паланке.

### Мере заштите у урбанистичким плановима и грађењу

Системи за одбрану од поплава решавају се у оквиру интегралних система водотока, уз примену хидротехничких и неинвестиционих мера. Хидротехничке мере подразумевају оптималан однос пасивних и активних мера заштите. Пасивним мерама угрожена приобална подручја бране се од поплава таласа линијским системима – насипима, регулацијама река, формирањем брањених касета.

Активне мере подразумевају ублажавање таласа коришћењем акумулација и ретензија. Активне мере заштите представљају и каналски системи са управљачким уставима, којима се активно утиче на снижење поплава таласа.





Посебан значај даје се неинвестиционим мерама, односно мерама планске политике коришћења простора, којима се спречава градња објеката у угроженим зонама, чиме се зауставља даљи пораст потенцијалних штета од поплава.

Ефикасна заштита од поплава подразумева и реализацију следећих организационих мера:

- (а) нормативно спречавање неконтролисане градње у просторима који су угрожени од поплава, применом одговарајућих урбанистичких и планских мера, како се не би повећавале потенцијалне штете од поплава;
- (б) адекватно одржавање заштитних објеката и система, према унапред дефинисаним плановима,
- (в) стално ажурирање превентивних и оперативних мера у периоду одбране од великих вода;
- (д) политиком осигурања имовине, која висину премија условљава и степеном ризика од поплава (у свету је то једна од најефикаснијих мера спречавања градње у угроженим зонама).

Према одредбама Закона о водама, у зони насипа, по круни, у косинама и у ножици није дозвољена изградња било каквих објеката који предвиђају укопавање у тело насипа, чиме би се довела у питање његова стабилност и функционалност као одбрамбеног објекта који штити општину Бач од штетних дејства високих вода Дунава.

У зони од 100 метара у брањеној зони насипа према брањеном подручју, као и у зони од 60 метара од краја небрањене косине (небрањене ножице) насипа према Дунаву, није допуштена изградња било каквих објеката, укопавање цевовода, засецање постојећег покровног слоја и слично, сем према датим условима (насипање терена и сл.).

Предвиђени објекти у наведеној зони морају бити такви да се за време њихове изградње и каснијег функционисања не наносе оштећења на водопривредним заштитиним објектима.

Такође, није дозвољена садња било каквог зеленила у овој зони (сем шумског заштитног појаса) пошто би то могло да угрози функционалност одбрамбене линије. У небрањеном појасу тј. у подручју између минор корита Дунава и насипа прве одбрамбене линије није дозвољена изградња стамбених објеката. За планирање било каквих објеката у брањеној и небрањеној зони насипа потребно је од надлежног водопривредног предузећа прибавити водопривредне услове, сагласност и дозволу.

Реконструкцијом постојећих насипа на Дунаву, оствариће се висок степен заштите урбаних и индустријских насеља, као и потпуна заштита пољопривредних површина. На простору општине Бач, неопходна је реконструкција обалоутврде Дунава код Бачког Новог Села.

Планиране активности на одржавању мелиорационих система на подручју (чишћење од замуљења и растиња и евентуалне реконструкције постојећих канала), омогућиће двонаменско коришћење постојећих система, односно и за потребе наводњавања.



## VIII ФИНАНСИРАЊЕ ОДБРАНЕ ОД ПОПЛАВА

Финансирање одбране од поплава, у условима редовне одбране, обезбеђује се из накнаде за одводњавање ЈВП „Вода Војводине“.

У условима ванредне одбране средства, такође, обезбеђује ЈВП „Вода Војводине“ Нови Сад, а преко овлашћених водопривредних предузећа, и буџет Општине из средстава сталне буџетске резерве.

Међутим, у условима стања приправности за заштиту од поплава и леда, руковођење одбраном на свом подручју предузима Општина преко Председника Општине и Штаба ванредне ситуације, када се ангажују сва расположива материјална средства правних и физичких лица и радна снага путем јединица цивилне заштите (средства нису обезбеђена).

С обзиром да власници материјално-техничких средстава имају право на накнаду за њихово ангажовање, односно да се морају обезбедити средства за људство ангажовано на извршењу мера из овог Плана, Штаб за ванредне ситуације ће предузети потребне мере за обезбеђивање нужних средстава за ове намене. У том смислу обратиће се са захтевом за средства надлежним државним органима, односно ЈВП „Вода Војводине“ Нови Сад. Уз сагласност Председника Општине, обезбедиће се најнужнија средства за интервенције које се не могу одложити из буџета Општине.

За припрему спровођења Оперативног плана одбране од поплава на територији општине Бач, за 2015. годину потребно је обезбедити следећи материјал

Ред. бр.	Врста материјала	Количина	Јединица мере	Јединична цена	Свега
1.	ЦАК ЈУТАНИ	1000	комад	80,00	80.000,00
2.	КАНАП ЗА ВРЕЋЕ	10	клубе	400,00	4.000,00
3.	АКУМ. БАТ. ЛАМПА	20	комад	1.400,00	28.000,00
4.	ЧИЗМЕ РИБАРСКЕ	10	пар	3.500,00	35.000,00
5.	ЧИЗМЕ ГУМЕНЕ	40	пар	1.000,00	40.000,00
6.	ПАЉЕНА ЖИЦА	4	кг	100,00	400,00
7.	ЕКСЕРИ РАЗНИ	4	кг	100,00	400,00
8.	ПРИРУЧНА АПОТЕКА	4	комад	1.500,00	6.000,00
9.	АШОВИ	20	комад	400,00	8.000,00
10.	ЛОПАТЕ	20	комад	400,00	8.000,00
11.	СЕКИРЕ	10	комад	2.000,00	20.000,00
12.	ТЕСТЕРЕ	4	комад	800,00	3.200,00
13.	ЧЕКИЋИ	4	комад	500,00	2.000,00



14.	КЛЕШТА	4	комад	600,00	2.400,00
15.	КРАМПОВИ	20	комад	800,00	16.000,00
16.	КАБАНИЦЕ	4	комад	2.000,00	8.000,00
<b>СВЕГА:</b>	<b>261.400,00</b>				



## IX РУКОВОЂЕЊЕ ОДБРАНОМ ОД ПОПЛАВА НА ТЕРИТОРИЈИ ОПШТИНЕ БАЧ

У Општини одбраном од поплава руководи Општински штаб за ванредне ситуације за територију општине Бач. Општински штаб за ванредне ситуације руководи свим активностима означеним у шеми активности у надлежности општине (административне, хидротехничке и комуналне активности), у периоду редовног стања (у периоду без непосредне опасности од поплава), као и у периоду ванредних хидролошких околности – од момента најаве поплаве до престанка опасности, руководи и координира учешћа ових субјеката у одбрани од поплава, у синхронизованом спровођењу свих планираних мера заштите од вода;

У току одбране, Штаб је у пуној приправности.

### Командант општинског штаба

Командант општинског штаба за ванредне ситуације кординира рад са Руководиоцем за одбрану од поплава, врши следеће послове (по фазама у току одбране):

#### Фаза 1: Припрема за одбрану од поплава:

- 1/1. Заказује и руководи седницама одговорних за одбрану од поплава на којима се усвајају планови рада.
- 1/2. Обезбеђује услове за имплементацију општинског Плана код свих општинских субјеката;
- 1/3. У случају да постоји потреба, врши усаглашавање општег и оперативног плана за заштиту и спасавање од поплава са општим и оперативним планом за одбрану од поплава водопривреде Србије.
- 1/4. Обезбеђује услове и организује програм мера и активности за имплементацију плана за заштиту и спасавање од поплава код институција које чине виталне системе општине.
- 1/5. Обезбеђује услове за интегралне и координиране активности у имплементацији оперативних планова, активности у реализацији активности у склопу припрема за одбрану од поплава и организован рад у ванредним условима.
- 1/6. Обезбеђује услове за израду техничке документације за одбрану од поплава за подручје општине.
- 1/7. Обезбеђује услове за реализацију програм мера и активности за информисање и едукацију јавности.
- 1/8. Организује у сарадњи са другим субјектима и спроводи програм мера и активности за обезбеђење прихватних центара за прихват људи и имовине у ванредним условима.
- 1/9. Прати реализацију радова у складу са усвојеним плановима рада.
- 1/10. Прима и прати информације у вези са наиласком олујних облака које му доставља Хидрометеоролошки завод.

#### Фаза 2.: Ванредна одбрана од поплава:

- 2/1. Руководи радом штаба за ванредне ситуације.
- 2/2. Координира активности са задуженима за одбрану од поплава.
- 2/3. Сарађује са руководством за одбрану од поплава из националног Оперативног плана.
- 2/4. Сарађује са оперативним руководиоцем за одбрану од поплава у области цивилне заштите и оперативним лицем надлежног Центра за обавештавање и узбуњивање.
- 2/5. Издаје наредбу о предузимању мера за спречавање поплава, које се односе на ангажовање радне снаге, механизације и других средстава и др.
- 2/6. Издаје наредбу о предузимању мера за заштиту здравља људи и добара, које се односе на ангажовање радне снаге, механизације и других средстава и др.
- 2/7. Даје предлог надлежном органу за евакуацију становништва и имовине у ванредним околностима у координацији са штабом цивилне заштите.
- 2/8. Даје предлог за проглашавање ванредне ситуације.

#### Фаза 3.: Ванредна ситуација:



3/1. У случајевима када постојећи и планирани одбрамбени систем није довољан и прети изливање воде и налет бујице, Командант штаба за ванредне ситуације проглашава ванредну ситуацију.

3/2. Организује, руководи и координира спровођење програма евакуације становништва до прихватних центара у ванредним околностима у координацији са штабом цивилне заштите;

#### **Фаза 4.: Отклањање последица поплава:**

4/1. Обезбеђује услове за спровођење мера и руководи активностима и радовима на отклањању последица поплава по престанку опасности,

4/2. Обезбеђује услове за контакт са институцијама за благовремено пружање финансијске и материјалне помоћи угроженом становништву и привреди на подручју општине.

#### **Заменик Команданта општинског штаба**

У одсуству Команданта Штаба или по његовом налогу, у свему га замењује.

#### **Помоћници Команданта (чланови штаба)**

Помоћник Команданта штаба за одбрану од поплава врши следеће послове (по фазама у току одбране):

#### **Фаза 1: Припрема за одбрану од поплава:**

1/1. Директно обезбеђује примену оперативног плана код субјеката који учествују у заштити и спасавања од поплава;

½. Координира рад повереника на терену и о томе обавештава руководиоца штаба;

1/3. Врши непосредан увид стања на подручју које може бити угрожено, у сарадњи са општинским штабом и предлаже градском штабу потребне мере из свог домена.

#### **Фаза 2,3,4.: Ванредна одбрана од поплава, Ванредна ситуација, отклањање последица поплава :**

1. Врши непосредан увид стања на угроженом подручју сарадњи са општинским штабом и предлаже потребне мере.

2. Спроводи наредбе руководиоца штаба, информисе га о стању на терену и предлаже предузимање радова и мера који изискују материјалне трошкове у току одбране као и за отклањање последица поплава;

3. Организује реализацију потребних мера за неопходне хитне радове на угроженим подручјима, по добијању сагласности руководиоца штаба. изузетно уколико би нечињенем били угрожени животи становника предузима мере беза добијања сагласности;

4. Води евиденцију о предузетим радовима, мерама и утрошеним средствима у току одбране и отклањању последица поплава;

5. Подноси извештај Команданту штаба по завршетку одбране од поплава, а обавезно у току одбране.

#### **Повереници**

Повереници врше следеће послове у свим фазама одбране као и у фази ванредне ситуације, односно у фази отклањања последица поплава:

1. Врши непосредан увид у стање на подручју и достављају информације помоћницима;

2. Предлажу спровођење радова и мера на свом терену у зони одбране у току;

3. Организују и руководе хитним радовима и мерама у свом реону;

4. Извештавају помоћника о предузетим мерама и воде евиденцију о стању на терену, ангажованом људству, механизацији и др.



## **Х СИСТЕМ ВЕЗА У СПРОВОЂЕЊУ ОДБРАНЕ ОД ПОПЛАВА ЗА ПОДРУЧЈЕ ОПШТИНЕ БАЧ**

- Систем веза за организовање и спровођење одбране од поплава на подручју општине Бач, обезбеђен је применом постојеће телефонске везе за везу свих субјеката у одбрани, телефакс веза као и радио веза.
- Мобилне везе обезбеђене су за руководство Општинског штаба за ванредне ситуације.
- Режим комуникација путем веза између субјеката у одбрани од поплава и руководства Општинског штаба, одвија се по датој шеми руковођења и координације.

Општинским Оперативним годишњим планом, по усвојеној шеми руковођења, координације и субординације, дефинисани су подаци од значаја за успостављење ефикасне и поуздане комуникације између учесника у одбрани.

Командант Штаба је задужен за ажурност ових података и благовремено успостављање комуникације са субјектима у свима фазама одбране.

Структура општинског штаба, шема руковођења и координације у одбрани од поплава

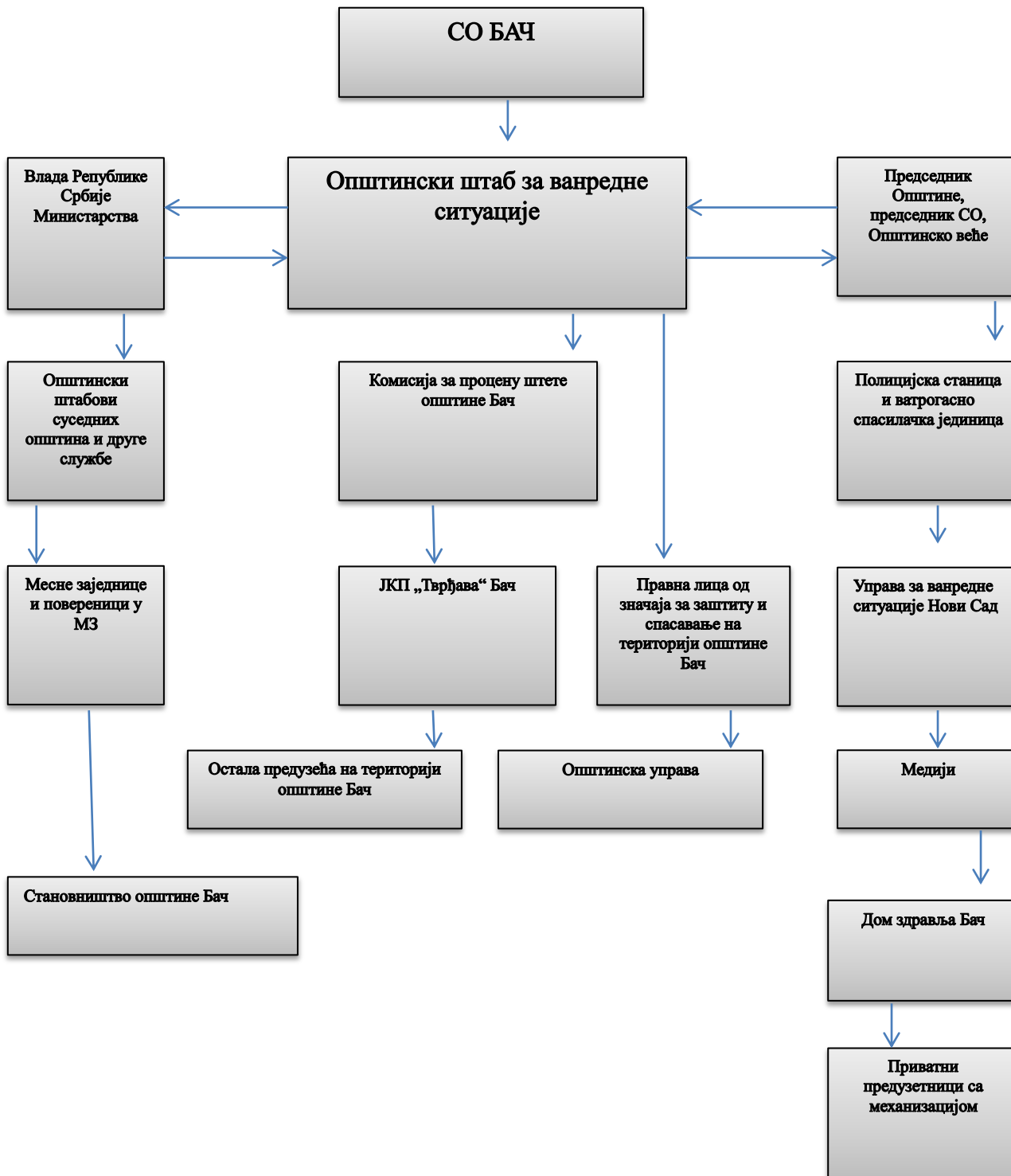



## XI ЗАКЉУЧАК

12. Оперативни план одбране од поплава на територији општине Бач за 2015. године се примењује од дана усвајања и објавиће се у „Службеном листу општине Бач“.
  13. Командант Штаба је задужен за имплементацију Оперативног плана.
  14. Командант штаба о раду штаба по потреби извештава Општинско веће у писменом облику, као и Скупштину општине Бач.
  15. Благовремено, Командант Штаба је дужан да организује припрему за израду Оперативног плана за наредну годину.
5. Оперативни План доставити:
- ЈП „ Воде Војводине“ Нови Сад,
  - МУП-у РС, Сектору за ванредне ситуације,
  - Команданту Општинског штаба за ванредне ситуације,
  - Советима МЗ са територије општине Бач,
  - Општинској управи Бач, стручном сараднику за планирање одбране, ванредне ситуације, цивилну заштиту, заштиту од пожара и енергетику,
  - Архиви

СКУПШТИНА ОПШТИНЕ БАЧ  
Број: 011-35/2015-I  
Дана: 16. марта 2015. године  
**Председник Скупштине**  
**Борислав Антонић,с.р.**





61.

На основу члана 32. став 1. тачка 9. Закона о локалној самоуправи („Службени гласник Републике Србије“ број 129/2007), члана 40. Статута општине Бач („Службени лист општине Бач“ број 1/2015-пречишћен текст) и члана 13. Одлуке о оснивању Центра за социјални рад општине Бач („Службени лист општине Бач“ број 1/1992 и 2/2003), Скупштина општине Бач на 31. седници од 16. марта 2015. године донела је

**О Д Л У К У**  
**О ИЗМЕНАМА ОДЛУКЕ О ИМЕНОВАЊУ ЧЛАНОВА УПРАВНОГ ОДБОРА ЦЕНТРА ЗА**  
**СОЦИЈАЛНИ РАД ОПШТИНЕ БАЧ**

**Члан 1.**

У Одлуци о именовану чланова Управног одбора Центра за социјални рад општине Бач („Службени лист општине Бач“ број 14/2012, 20/2012 и 24/2014), у члану 1. став 1. тачка 3. мења се, и гласи:

„1. МАЈА ЧАПЕЉА из Селенче, за члана.“

**Члан 2.**

У свему осталом Одлука о именовану чланова Управног одбора Центра за социјални рад општине Бач („Службени лист општине Бач“ број 14/2012, 20/2012 и 24/2014) остаје неизмењена.

**Члан 3.**

Ова Одлука ступа на снагу осмог дана од дана објављивања у „Службеном листу општине Бач“.

СКУПШТИНА ОПШТИНЕ БАЧ

Број: 011-36/2015-I

Дана: 16. марта 2015. године

председник Скупштине

Борислав Антонић, с.р.

62.

На основу члана 32. став 1. тачка 9. Закона о локалној самоуправи „Службени гласник Републике Србије“, бр. 129/2007), члана 40. став 1. тачка 10. Статута општине Бач („Службени лист општине Бач“, бр. 1/2015-пречишћен текст) и члана 8. став 2. Одлуке о оснивању Туристичке организације општине Бач („Службени лист општине Бач“, бр. 5/2005), Скупштина општине Бач на 31. седници од 16. марта 2015. године, донела је

**ОДЛУКУ**  
**О ИЗМЕНИ ОДЛУКЕ О ИМЕНОВАЊУ ЧЛАНОВА УПРАВНОГ ОДБОРА**  
**ТУРИСТИЧКЕ ОРГАНИЗАЦИЈЕ ОПШТИНЕ БАЧ**



### Члан 1.

У Одлуци о именовану чланова Управног одбора Туристичке организације општине Бач- у даљем тексту: Одлука („Службени лист општине Бач“, бр. 13/2012, 20/2012 и 14/2014), члан 1. став 1. алинеја 3. мења се, и гласи:

„-ТАТЈАНА ЈАВОРНИК, графички инжењер из Селенче, за члана;“

### Члан 2.

У свему осталом Одлука о именовану чланова Управног одбора Туристичке организације општине Бач („Службени лист општине Бач“, бр. 13/2012, 20/2012 и 14/2014) остаје неизмењена.

### Члан 3.

Ова Одлука ступа на снагу осмог дана од дана објављивања у „Службеном листу општине Бач“.

СКУПШТИНА ОПШТИНА БАЧ

Број: 011-37/2015-I

Дана: 16. марта 2015. године

Председник Скупштине

Борислав Антонић,с.р.

63.

На основу члана 31. став 3. Закона о јавним предузећима („Сл гласник РС“, број 119/12) и члана 40. став 1. тачка 10. Статута Општине Бач („Сл лист Општине Бач“, број: 16/2008,2/2010, 14/2012, 1/2013 и 14/2014) , Скупштина Општине Бач, на својој XXXI седници одржаној дана 16. марта 2015. године, доноси:

## РЕШЕЊЕ

3. МАРКО СТОЈИЋ, дипл. инг. пољопривреде из Бача, именује се за директора Јавног предузећа Спортско рекреациони центар “Бачка тврђава“ Бач, на период од четири године.
4. Именовани је дужан да ступи на рад у року од осам дана од дана објављивања решења у „Службеном гласнику Републике Србије“.
5. Ово решење објавиће се у „Службеном гласнику Републике Србије“ и „Службеном листу Општине Бач“, као и на званичној интернет презентацији Општине Бач.

### Образложење

Правни основ за доношење овог Решења садржан је у члану 31. став 3. Закона о јавним предузећима („Сл гласник РС“, број 119/12) којим је прописано да орган који је надлежан за именоване, (Скупштина општине Бач), по достављеном предлогу, Органа из чл. 31. Став 2. Закона о јавним предузећима, одлучује о именовану директора јавног предузећа.

Скупштина општине Бач је на својој XXVIII седници одржаној дана 01. децембра 2014. године, донела је Одлуку о спровођењу јавног конкурса за именовање директора Јавног предузећа Спортско рекреациони центар “Бачка тврђава“ Бач (“Сл. лист општине Бач”, бр. 31/2014). Конкурс је расписан и објављен истовремено у “Службеном гласнику РС” (бр. 15/2015) и дневном листу “Данас”, дана 6. фебруара 2015. године и био је отворен 15 дана, тј. до 23. фебруара 2015. године.

Конкурсом утврђени услови за именовање су:

- да је учесник конкурса пунолетан, пословно способан, држављанин Републике Србије, да има високо образовање стечено на студијама другог степена (мастер академске студије, специјалистичке академске студије, специјалистичке академске студије, специјалистичке струковне студије) или на основним студијама у трајању од најмање 4 године, без обзира на смер, да има најмање 1 годину радног искуства, да није осуђивано за кривично дело против привреде, правног саобраћаја и службене дужности; да лицу није изречена мера безбедности забране обављања делатности која је претежна делатност јавног предузећа;

Мандат директора траје 4 године.

Уз пријаву на конкурс, кандидати су били дужни да приложе следеће доказе:

- уверење о држављанству не старије од шест месеци,
- извод из матичне књиге рођених издат на обрасцу сходно Закону о матичним књигама („Сл гласник РС“, број 20/09)
- диплому о стручној спреми;
- исправе којима се доказује радно искуство у струци (потврде, решења и други акти из којих се види на којим пословима и са којом стручном спремом је стечено радно искуство);
- радну књижицу;
- уверење надлежног суда да против лица није покренута истрага и да није подигнута оптужница, за кривична дела против привреде, правног саобраћаја и службене дужности, издато након објављивања овог Огласа;
- уверење полицијске управе да лице није осуђивано за кривично дело против привреде, правног саобраћаја и службене дужности; да лицу није изречена мера безбедности забране обављања делатности која је претежна делатност јавног предузећа, издато након објављивања овог Огласа.

Кандидати су били обавезни да доказе прилажу у оригиналу или у фотокопији која је оверена у општини или у суду.

У конкурс је било назначено, да ће Комисија одбацити пријаве, уз које нису приложени сви тражени документи у оригиналу или овереној фотокопији, као и непотпуне, неразумљиве и неблаговремене пријаве.

Комисија за именовања Општине Бач је, по истеку рока за подношење пријава, на својој седници одржаној дана 04. марта 2015. године, констатовала, да је до закључења конкурса, поднета једна пријава, и то од стране Марка Стојића, дипл. инг. пољопривреде из Бача, који тренутно обавља функцију ВД директора овог Јавног предузећа. Пријава је благовремена, уредна и садржала је све прилоге тражене конкурсом. На основу увида у документацију, приложену уз пријаву, Комисија је утврдила, да пријављени кандидат у свему испуњава све конкурсом тражене услове, односно, да је у складу са задатим параметрима утврђеним јавним конкурсом, испунио све прописане услове за именовање директора Јавног предузећа Спортско рекреациони центар “Бачка тврђава“ Бач, па се тога, доноси одлука као у диспозитиву овог решења .

#### **Решење доставити:**

7. Стојић Марку из Бача
8. “Службеном гласнику РС”, ради објављивања
9. ЈПСПЦ „Бачка Тврђава“ Бач
10. Архиви.



СКУПШТИНА ОПШТИНЕ БАЧ  
Број: 011-38/2015-I  
У Бачу, 16. марта 2015. године  
**председник Скупштине**  
**Борислав Антонић,с.р.**

64.

На основу члана 28. став 1. и 3. Закона о запошљавању и осигурању за случај незапослености („Службени гласник Републике Србије“, број 36/2009 и 88/2010), члан 4. Одлуке о оснивању Савета за запошљавање општине Бач („Службени лист општине Бач“, број 8/2005) и члана 40. став 1. тачка 7. Статута општине Бач („Службени лист општине Бач“, број 1/15-пречишћен текст), Скупштина општине Бач, на 31. седници од 16. марта 2015. године, донела је

**РЕШЕЊЕ**  
**О ИЗМЕНИ РЕШЕЊА О ИМЕНОВАЊУ ПРЕДСЕДНИКА И ЧЛАНОВА**  
**САВЕТА ЗА ЗАПОШЉАВАЊЕ ОПШТИНЕ БАЧ**

**Члан 1.**

У Решењу о именовању председника и чланова Савета за запошљавање Општине Бач („Службени лист општине Бач“, бр. 17/2014), у члану 1. став 1. алинеја 2. мења се, и гласи:

„- ЖАРКО ВРАЋЕШ, пољопривредни техничар из Бача, за члана;“

**Члан 2.**

У свему осталом Решење о именовању председника и чланова Савета за запошљавање Општине Бач („Службени лист општине Бач“, бр. 17/2014) остаје неизмењена.

**Члан 3.**

Ова Одлука ступа на снагу осмог дана од дана објављивања у „Службеном листу општине Бач“.

СКУПШТИНА ОПШТИНЕ БАЧ  
Број: 011-39/2015-I  
Дана: 16. марта 2015. године  
Председник Скупштине  
Борислав Антонић,с.р.



65.

На основу члана 54. Закона о основама система образовања и васпитања („Службени гласник Републике Србије“, број 72/2009, 52/2011 и 55/2013), члана 32. став 1. тачка 9. Закона о локалној самоуправи („Службени гласник Републике Србије“, број 129/2007) и члана 40. став 1. тачка 10. Статута Општине Бач („Службени лист општине Бач“ бр. 1/15-пречишћен текст), Скупштина општине Бач, на својој 31. седници одржаној дана 16. марта 2015. године, доноси

**РЕШЕЊЕ О ИЗМЕНИ РЕШЕЊА  
О ИМЕНОВАЊУ ЧЛАНОВА ШКОЛСКОГ ОДБОРА  
СРЕДЊЕ ПОЉОПРИВРЕДНЕ ШКОЛЕ БАЧ**

**Члан 1.**

У Решењу о именовању чланова Школског одбора средње пољопривредне школе Бач („Службени лист општине Бач“ број 14/2014), у члану 1. став 2. тачка 3. мења се, и гласи:

„3. ФРАЊО АЗАШЕВАЦ из Бача;“

у члану 1. став 3. тачка 1. и 2. мења се, и гласи:

„1. ЗОРИЦА СУБОТИЋ из Бођана;“ и

„2. ЈАСМИНКА ВЛАЈИЋ из Бача;“

у члану 1. став 4. тачка 1. и 3. мења се, и гласи:

„1. ВЛАДАНА СТРИЧЕВИЋ из Бача;“ и

„3. МАРИЈА ДОЦИ из Селенче;“

**Члан 2.**

У свему осталом Решење о именовању чланова Школског одбора средње пољопривредне школе Бач („Службени лист општине Бач“ број 14/2014) остаје неизмењена.

**Члан 3.**

Ова Одлука ступа на снагу осмог дана од дана објављивања у „Службеном листу општине Бач“.

СКУПШТИНА ОПШТИНЕ БАЧ

Број: 011-40/2015-I

Дана: 16. марта 2015. године

Председник Скупштине

Борислав Антонић, с.р.

66.

На основу члана 54. Закона о основама система образовања и васпитања („Службени гласник Републике Србије“, бр. 72/2009, 52/2011 и 55/2013), члана 32. став 1. тачка 9. Закона о локалној самоуправи („Службени гласник Републике Србије“, бр. 129/2007) и члана 40. став 1. тачка 10. Статута Општине Бач („Службени лист општине Бач“, бр. 1/15-пречишћен текст), Скупштина општине Бач на својој 31. седници, одржаној дана 16. марта 2015. године, доноси



**РЕШЕЊЕ**  
**О ИЗМЕНИ РЕШЕЊА О ИМЕНОВАЊУ ЧЛАНОВА ШКОЛСКОГ ОДБОРА**  
**ОСНОВНЕ ШКОЛЕ „АЛЕКСА ШАНТИЋ“ ВАЈСКА**

**Члан 1.**

У Решењу о именовану чланова Школског одбора Основне школе „Алекса Шантић“ Вајска („Службени лист општине Бач“ број 14/2014), у члану 1. став 1. тачка 1. мења се, и гласи:

„2. ВУЈИЋ ГОРАН из Вајске;“

**Члан 2.**

У свему осталом Решење о именовану чланова Школског одбора Основне школе „Алекса Шантић“ Вајска („Службени лист општине Бач“ број 14/2014) остаје неизмењена.

**Члан 3.**

Ова Одлука ступа на снагу осмог дана од дана објављивања у „Службеном листу општине Бач“.

СКУПШТИНА ОПШТИНЕ БАЧ

Број: 011-41/2015-I

Дана: 16. марта 2015. године

Председник Скупштине

Борислав Антонић, с.р.

67.

На основу члана 54. Закона о основама система образовања и васпитања („Службени гласник Републике Србије“, бр. 72/2009, 52/2011 и 55/2013), члана 32. став 1. тачка 9. Закона о локалној самоуправи („Службени гласник Републике Србије“, бр. 129/2007) и члана 40. став 1. тачка 10. Статута Општине Бач („Службени лист општине Бач“, бр. 1/15-пречишћен текст), Скупштина општине Бач на својој 31. седници, одржаној дана 16. марта 2015. године, доноси

**РЕШЕЊЕ**  
**О ИЗМЕНИ РЕШЕЊА О ИМЕНОВАЊУ ЧЛАНОВА ШКОЛСКОГ ОДБОРА**  
**ОСНОВНЕ ШКОЛЕ „ВУК КАРАЦИЋ“ БАЧ**

**Члан 1.**

У Решењу о именовану чланова Школског одбора Основне школе „Вук Караџић“ Бач („Службени лист општине Бач“ број 14/2014), у члану 1. став 1. тачка 2. мења се, и гласи:

„2. АННЕ РОСЕ ФИЛИПОВИЋ из Бача;“

**Члан 2.**

У свему осталом Решење о именовану чланова Школског одбора Основне школе „Вук Караџић“ Бач („Службени лист општине Бач“ број 14/2014) остаје неизмењена.

**Члан 3.**

Ова Одлука ступа на снагу осмог дана од дана објављивања у „Службеном листу општине Бач“.

СКУПШТИНА ОПШТИНЕ БАЧ

Број: 011-42/2015-I

Дана: 16. марта 2015. године

Председник Скупштине

Борислав Антонић, с.р.

68.

На основу члана 15. став 1. тачка 4. и члана 33. став 1. тачка 5. Закона о ванредним ситуацијама (“Сл гласник РС”, број 111/09 и 92/2011), члана 10. Уредбе о саставу и начину рада штабова за ванредне ситуације (“Сл гласник РС”, број: 98/2010), члана 40. став 1. тачка 19. Статута Општине Бач (“Сл лист Општине Бач”, број 16/2008, 2/2010, 14/2012, 1/2013 и 14/2014) и члана 7. Одлуке о образовању општинског штаба за ванредне ситуације на територији Општине Бач (“Сл. лист Општине Бач”, број: 4/2011), Скупштина Општине Бач на својој 31. седници одржаној дана 16. марта 2015. године, донела је

**РЕШЕЊЕ****О ИЗМЕНИ РЕШЕЊА О ПОСТАВЉАЊУ КОМАНДАНТА, ЗАМЕНИКА КОМАНДАНТА, НАЧЕЛНИКА И ЧЛАНОВА ОПШТИНСКОГ ШТАБА ЗА ВАНРЕДНЕ СИТУАЦИЈЕ ОПШТИНЕ БАЧ****Члан 1.**

У члану 1. Решења о постављању команданта, заменика команданта, начелника и чланова општинског штаба за ванредне ситуације Општине Бач, број: 011-83/2014-I од дана 19. маја 2014. године (“Службени лист Општине Бач” број 14/2014) додаје се тачка 26. која гласи

“26. Крунислав Азашевац из Бача, председник Општинског ватрогасног савеза.“

**Члан 2.**

Ово Решење објавиће се у „Службеном листу Општине Бач“, а ступа на снагу осмог дана од дана објављивања.

СКУПШТИНА ОПШТИНЕ БАЧ

Дана: 16. март 2015. године

Број: 011-43/2015-I

председник Скупштине

Борислав Антонић, с.р.



69.

Републике Србије“, број 119/2012) и члана 40. Статута општине Бач („Службени лист општине Бач, бр. 1/2015-пречишћен текст), Скупштина општине Бач на 31. седници од 16. марта 2015. године, донела је

### РЕШЕЊЕ

## О ИЗМЕНИ РЕШЕЊА О ИМЕНОВАЊУ ЧЛАНОВА КОМИСИЈЕ ЗА ИМЕНОВАЊА У ПОСТУПКУ СПРОВОЂЕЊА ЈАВНОГ КОНКУРСА ЗА ИМЕНОВАЊА ДИРЕКТОРА ЈАВНИХ ПРЕДУЗЕЋА ЧИЈИ ЈЕ ОСНИВАЧ ОПШТИНА БАЧ

### Члан 1.

У Решењу о измени Решења о именовању чланова Комисије за именовања у поступку спровођења јавног конкурса за именовања директора јавних предузећа чији је оснивач општина Бач („Службени лист општине Бач“, бр. 17/2014) у члану 1. став 1. тачка 1. мења се и гласи:

„1. ВЈЕРКА САРИЋ, дипломирани правник из Селенче, за председника;“

### Члан 2.

У свему осталом Решење о измени Решења о именовању чланова Комисије за именовања у поступку спровођења јавног конкурса за именовања директора јавних предузећа чији је оснивач општина Бач („Службени лист општине Бач“, бр. 17/2014) остаје неизмењено.

### Члан 3.

Ово Решење ступа на снагу осмог дана од дана објављивања у „Службеном листу општине Бач“

СКУПШТИНА ОПШТИНЕ БАЧ

Број: 011-44/2015-I

Дана: 16. марта 2015. године

Председник Скупштине

Борислав Антонић, с.р.

70.

На основу члана и члана 40. став 1. тачка 21. Статута општине Бач („Службени лист општине Бач“, број 1/15-пречишћен текст), Скупштина општине Бач, на 31. седници од 16. марта 2015. године, донела је

### РЕШЕЊЕ

## О ДАВАЊУ САГЛАСНОСТИ НА ГОДИШЊИ ПЛАН РАДА ШТАБА ЗА ВАНРЕДНЕ СИТУАЦИЈЕ ОПШТИНЕ БАЧ ЗА 2015. ГОДИНУ



**Члан 1.**

**ДАЈЕ СЕ САГЛАСНОСТ** на Годишњи план рада Штаба за ванредне ситуације општине Бач за 2015. годину.

**Члан 2.**

Годишњи план рада Штаба за ванредне ситуације општине Бач за 2015. годину је саставни део овог Решења.

**Члан 3.**

Ово Решење ће се објавити у „Службеном листу општини Бач“.

**ГОДИШЊИ ПЛАН РАДА  
ШТАБА ЗА ВАНРЕДНЕ СИТУАЦИЈЕ ОПШТИНЕ БАЧ ЗА 2015. ГОДИНУ**

**1. Разматрање и доношење Извештаја о раду ОШ ЗА ВС за 2014. годину и предлога Плана рада ОШ ЗА ВС за 2015. годину и упућивање Општинском већу и Скупштини општине на разматрање и усвајање.**

Носилац задатака: ОШ ЗА ВС

Сарађује: командант, начелник и чланови ОШ ЗА ВС

Време извршења: Први квартал

**2. Разматрање и давање мишљења Општинском већу на предлог Оперативног плана заштите и спасавања од поплава вода II реда на територији општине Бач за 2015. годину.**

Носилац задатака: ОШ ЗА ВС

Сарађује: командант, начелник и чланови ОШ ЗА ВС, ЈП „Воде Војводине“, ВДП „Дунав“ ад Бачка Паланка.

Време извршења: Први квартал

**3. Разматрање и усвајање Извештаја за 2014. годину о стању извршених превентивних и оперативних мера заштите од поплава на територији општине Бач.**

Носилац задатка: Стручно-оперативни тим заштите од поплава

Сарађује: ЈП „Воде Војводине“, ВДП „Дунав“ ад Бачка Паланка.

Време извршења: Први квартал

**4. Извештај о стању извршених припрема одбране од града, на подручју општине Бач за 2015.годину.**

Носилац: ОШ ЗА ВС

Сарађује: МУП-Сектор за ванредне ситуације-Управа за ВС у Новом Саду и Републички хидрометеоролошки завод.

Време извршења: Први квартал

**5. Разматрање и давање мишљења Општинском већу на предлог Плана заштите и спасавања у ванредним ситуацијама**

Носилац задатака: Стручни тим за израду Плана заштите и спасавања у ванредним ситуацијама  
Сарађује: Надлежна организациона јединица органа управе, представник МУП-а – Сектора за ванредне ситуације – Управе за ванредне ситуације у Новом Саду, чланови ОШ ЗА ВС, руководиоци државних органа, предузећа и других субјеката  
Време извршења: Други квартал.

**6. Извештај о стању спроведених превентивних мера заштите стрних усева од пожара и спаљивања биљних остатака и смећа на отвореном простору на подручју Општине Бач.**

Носилац: ОШ ЗА ВС  
Сарађује: Управа за ванредне ситуације у Новом Саду, ОШ ЗА ВС, Пољочуварска служба општине Бач, надлежни инспекцијски органи  
Време извршења: Други квартал

**7. Разматрање опремљености и обучености оспособљених правних лица од значаја за заштиту и спасавање.**

Носилац задатака: ОШ ЗА ВС  
Сарађује: Оспособљена правна лица од значаја за заштиту и спасавање, надлежна организациона јединица органа управе,  
Време извршења: Други квартал.

**8. Организовање, припремање и спровођење превентивних и оперативних мера заштите и спасавања од пожара на подручју општине Бач.**

Носилац задатака: Стручно-оперативни тим за заштиту од пожара, ОШ ЗА ВС, Подручна ватрогасно спасилачка јединица  
Сарађује: Руководиоци надлежних државних органа, представници МУП-а - Сектора за ванредне ситуације - Управе за ванредне ситуације у Новом Саду и службе и предузећа која се могу ангажовати на заштити од пожара.  
Време извршења: Други квартал.

**9. Организовање, припремање и спровођење мера заштите и спасавања у периоду високих температура, великих суша и несташнице питке воде.**

Носилац задатка: ОШ ЗА ВС,  
Сарађује: Општинска управа, ЈКП „Тврђава“ Бач  
Време извршења: Други квартал.

**10. Разматрање и упознавање са капацитетом Црвеног крста Бачу, у деловању у несрећама, достигнућа и изазови.**

Носилац задатака: ОШ ЗА ВС  
Сарађује: Црвени крст Бач  
Време извршења: Други квартал

**11. Извештај о достигнутом нивоу организованости и оспособљености добровољних ватрогасних јединица у општини Бач у 2014.години.**



Носилац: ОШ ЗА ВС  
Сарађује: Општински ватрогасни савез  
Време извршења: Други квартал

**12. Разматрање и давање мишљења на предлог Плана заштите од удеса за територију општине Бач и упућивање Општинском већу и Скупштини општине на разматрање и усвајање.**

Носилац задатака: Радна група за израду Плана заштите од удеса, Стручни тим за израду Плана за заштиту и спасавање, ОШ ЗА ВС  
Сарађује: Надлежна организациона јединица органа управе, представник МУП-а – Сектора за ванредне ситуације – Одељења за ванредне ситуације у Новом Саду, чланови ОШ ЗА ВС, руководиоци државних органа, предузећа и других субјеката  
Време извршења: Трећи квартал.

**13. Информисање и обавештавање: становништва, окружног штаба за ванредне ситуације и других релевантних субјеката о ризицима и опасностима и предузетим мерама.**

Носилац задатака: Командант ОШ ЗА ВС, начелник штаба  
Сарађује: Чланови ОШ ЗА ВС  
Време извршења: Током године.

**14. Праћење стања и предузимање неопходних мера из надлежности ОШ ЗА ВС у циљу обезбеђења комплетног и потпуног спровођења Одлуке о организацији и функционисању цивилне заштите на триторији општине Бач.**

Носилац задатака: ОШ ЗА ВС  
Сарађује: Надлежна организациона јединица Општинске управе, представник надлежне службе Управе за ванредне ситуације у Новом Саду, привредна друштва и друга правна лица  
Време извршења: Током године.

**15. Разматрање и усвајање Извештаја о спремности зимске службе за зимску сезону 2014/2015. године.**

Носилац задатака: ОШ ЗА ВС  
Сарађује: ЈКП „Тврђава“ Бач, ЈП “Дирекција за изградњу општине Бач“ Бач, Полицијска станица Бач  
Време извршења: Четврти квартал

**16. Извештај о стању и достигнутом нивоу организације и проблемима у реализацији изграђености и функционисању система осматрања, раног упозоравања, обавештавања и узбуњивања на подручју општине Бач.**

Носилац: ОШ ЗА ВС  
Сарађује: Управа за ванредне ситуације у Новом Саду и ОШ ЗА ВС  
Време извршења: Четврти квартал

**17. Организовање , припремање и спровођење мера заштите и спасавања од свих осталих опасности које могу угрозити становништво и материјална добра на територији општине.**

Носилац задатака: ОШ ЗА ВС  
Сарађује: Руководиоци надлежних државних органа, служби, предузећа и осталих субјеката који се могу ангажовати на заштити од елементарних непогода и других опасности



Време извршења: Током године, у случају потребе

**18. Основна обука , оспособљавање и стручно усавршавање чланова ОШ ЗА ВС.**

Носилац задатка: ОШ ЗА ВС

Сарађује: МУП – Национални и регионални тренинг центар

Време извршења: Током године

**19. Пријем, обрада и евидентирање информација, извештаја, наређења и података о испољеним дејствима елементарних непогода, насталим последицама и ангажованим снагама и средствима**

Носилац задатака: ОШ ЗА ВС

Сарађује: Председници савета МЗ, руководиоци државних органа, служби, предузећа и осталих субјеката, Управа за ванредне ситуације у Новом Саду, Окружни штаб за ВС.

Време извршења: Током године.

**19. Обезбеђење материјално – техничких и финансијских средстава за рад и функционисање Општинског штаба за ванредне ситуације.**

Носилац задатака: Командант ОШ ЗА ВС, Општинско веће,

Сарађује: Скупштина општине, Општинско веће, ОШ ЗА ВС и надлежни орган управе за финансије

Време извршења: Четврти квартал.

**20. Разматрање и доношење Извештаја о раду ОШ ЗА ВС за 2015. годину и предлога Плана рада ОШ ЗА ВС за 2016. годину и упућивање Општинском већу и Скупштини општине на разматрање и усвајање.**

Носилац задатака: ОШ ЗА ВС

Сарађује: командант, начелник и чланови ОШ ЗА ВС

Време извршења: Четврти квартал.

**21. Сарадња са штабовима за ванредне ситуације суседних градова и општина и сарадња са надлежним органима заштите и спасавања суседних држава у циљу заједничког деловања у ванредним ситуацијама.**

Носилац задатка: Командант ОШ ЗА ВС.

Сарађује: Чланови ОШ ЗА ВС

Време извршења: Током године.

**Начелник ОШ ЗА ВС**

**Славко Хајровић с.р.**

**Комадант ОШ ЗА ВС**

**Драган Сташевић с. р.**



СКУПШТИНА ОПШТИНЕ БАЧ  
Број: 011-45/2015-I  
Дана: 16. марта 2015. године  
Председник Скупштине  
Борислав Антонић, с.р.

71.

На основу члана и члана 40. став 1. тачка 21. Статута општине Бач („Службени лист општине Бач“, број 1/15-пречишћен текст), Скупштина општине Бач, на 31. седници од 16. марта 2015. године, донела је

**РЕШЕЊЕ**  
**О УСВАЈАЊУ ИЗВЕШТАЈА О РАДУ ОПШТИНСКОГ**  
**ШТАБА ЗА ВАНРЕДНЕ СИТУАЦИЈЕ БАЧ ЗА ПЕРИОД**  
**01.01.2014.-31.12.2014. ГОДИНЕ**

**Члан 1.**

**УСВАЈА СЕ** Извештај о раду Општинског штаба за ванредне ситуације Бач за период 01.01.2014.-31.12.2014. године.

**Члан 2.**

Извештај о раду Општинског штаба за ванредне ситуације Бач за период 01.01.2014.-31.12.2014. године је саставни део овог Решења.

**Члан 3.**

Ово Решење ће се објавити у „Службеном листу општини Бач“.

## **ИЗВЕШТАЈ**

### **О РАДУ ОПШТИНСКОГ ШТАБА ЗА ВАНРЕДНЕ СИТУАЦИЈЕ БАЧ ЗА ПЕРИОД** **01.01.2014. - 31.12.2014. ГОДИНЕ**

Бач, фебруар 2014.године

**УВОДНЕ НАПОМЕНЕ :**

**ЗАКони и прописи којим се баве ванредне ситуације су :**

Устав Републике Србије,

Закон о локалној самоуправи,

Закон о ванредним ситуацијама

Ради обједињавања и координације активности усмерених на заштити живота и здравља људи и њихове имовине и осталих материјалних добара у случају настанка ванредних ситуација на територији Општине Бач, Општински штаб за ванредне ситуације, као оперативно-стручно тело спреман је да покаже висок степен организације послова ЗиС у време могуће опасности од природних непогода на територији општине Бач.

Општински штаб за ванредне ситуације Бач је обављао послове и задатке, темељно, усаглашене и потпомогнуте од стране Управе за ванредне ситуације Нови Сад.

У извештајном периоду за 2014.години Општински штаб за ванредне ситуације Бач одржао је 7 (седам) редовних и 9 (девет) ванредних седница у чијем раду је активно радило - просечно 15 чланова Штаба.

**I ТЕЖИШНИ ЗАДАЦИ ОПШТИНСКОГ ШТАБА ЗА ВАНРЕДНЕ СИТУАЦИЈЕ У 2014. ГОДИНИ**

**Планирани – реализовани**



## **1.Усклађивање рада Штаба са Изменама и допунама Закона о ванредним ситуацијама ( „Сл.Гласник Р. Србије 93/2012.)**

1.1. Штаб је предложио образовање нових потребних стручно – оперативних тимова због потребе обављања специфичних задатака цивилне заштите и кадровске попуне тимова ради ефикаснијег функционисања система заштите и спасавања и у складу су са чланом 17. и 18. Уредбе о саставу и начину рада штабова за ванредне ситуације („Службени гласник РС“, бр.92/2011).

### **1.2. Извештај о спровођењу Закона о ванредним ситуацијама из надлежности општине Бач**

Закон о ванредним ситуацијама за предмет има заштиту грађана од непредвиђених несрећа које могу имати за последицу губитак људских живота и уништавање материјалних добара, па су услови у којима постоји развијен систем заштите и сигурност у ефикасно реаговање на све ванредне ситуације свакако афирмативни за све врсте привредних активности, посебно за оне привредне субјекте којима је у оквиру делатности коришћење или транспорт средстава за рад високог ризика.

Основни циљ доношења Закона остварује се правилном применом свих одредаба у њему предвиђених, тј. поштовањем права гарантованих субјектима система заштите и спасавања и испуњењем њихових обавеза.

Циљеви које треба остварити су:

1. Обезбеђен адекватан нормативни оквир интегрисаног система заштите и спасавања, усклађен са међународном регулативом.
2. Успостављена Национална платформа за смањење ризика од катастрофа, као национални механизам за управљање у ванредним ситуацијама.
3. Унапређена функционална сарадња субјеката система заштите и спасавања, на националном и локалном нивоу.

## **2. Доношење Годишњег плана рада Општинског штаба за ванредне ситуације Бач (Уредба, члан 14);**

2.1. Штаб је припремио и израдио Нацрт документа , пре свега План рада штаба за 2015. годину и Извештај о раду штаба за 2014. годину. Командант штаба је био известиоц по тачкама на усвајање.

2.2. Руководство ОПШВС је представило средствима информисања (Радио Бачка - Бач) План рада за 2015. годину са освртом на отварања тематских питања, која ће превентивно покренити решавање важних питања у општини, када је у питању заштита и спасавање становништва.

## **3.Учешће у обуци по програму Сектора за ванредне ситуације ( Закон, чл.11 ).**

3.1. Обука начелника и команданта ОпШВС према програму и плану обуке за 2015. годину.

## **4.Праћење опасности, информисање и обавештавање становништва о ризицима и и предузетим превентивним мерама за смањење ризика од елементарних непогода и других несрећа (Закон, члан 15);**

4.1. ОпШВС је образовао Стручно оперативни тим зимске службе на територији општине Бач, Стручно оперативни тим за заштиту од поплава, донео је Програм мера и радова на смањењу ризика од поплава за 2014. годину



Образован је и Штаб за спровођење мера заштите од пожара стрних усева и жетве у 2014. години. Том приликом је образована и стручна служба која је обишла и извршила проверу техничке исправности и испуњености услова заштите од пожара пољопривредне механизације. Сва возила и механизација која су испуњавала услове добила су потврду о техничкој исправности.

У месецу мају, приликом мајских поплава и проглашавања ванредне ситуације на територији Републике Србије, ОпШВС је свакодневно одржавао ванредне седнице Штаба и спроводио неопходне мере заштите од поплава.

У току 2014. године није било проглашавања ванредне ситуације на територији општине Бач, иако је проглашена ванредна ситуација за целу територију Републике Србије, из разлога што општина Бач није била изложена ризику од поплава.

Све активности око заштите и спасавања одвијале су се преко Општинског штаба за ванредне ситуације Бач.

#### **Остале спроведене активности Штаба у 2014. години:**

Општински штаб је у сарадњи са Црвеним крстом општине Бач сакупљо неопходну помоћ и достављао је Општинама које су биле угрожене у мајским поплавама.

Општински штаб је послао помоћ општинама Лајковац, Параћин, Петровац на Млави, Свилајнац и Шид, као и удружењу Петровчани и Црвеном крсту Војводине.

Општински штаб је послао и неколико тимова за пружање неопходне помоћи угроженим општинама.

Општински штаб за спровођење мера заштите од пожара донео је План заштите усева од пожара у 2014. години.

Такође је донешен и Оперативни план заштите од поплава вода другог реда за 2014. годину.

Штаб за ванредне ситуације извршио је набавку 70 лопата за чишћење снега за потребе Јединица цивилне заштите опште намене.

#### **Општински штаб за ванредне ситуације, обављао је и следеће задатке:**

1. сарађивао је са Управом за ванредне ситуације у Новом Саду (Оперативни центар Управе) и
2. ангажовао и држао у приправности већину оспособљених правних лица и других организација од значаја за територију општине.

Општински штаб за ВС је дао главни акценат на организованом учешћу људства и средстава у заштити и спасавању стаановништва и материјалних добара.

**НАЧЕЛНИК ОпШВС**

**КОМАНДАНТ ОпШВС**

**Славко Хајровић с. р.**

**Драган Сташевић с. р.**

СКУПШТИНА ОПШТИНЕ БАЧ

Број: 011-44/2015-I

Дана: 16. марта 2015. године

Председник Скупштине

Борислав Антонић, с. р.





Излази по потреби.

Издавач: Скупштина општине Бач, Трг др Зорана Ђинђића број 2

Одговорни уредник: Оливера Ракоција

Заменик одговорног уредника: Небојша Војновић

Уредништво: Стојан Латинковић

Годишња аконтациона претплата: 1.000,00 динара.

Рачун број: 840-742351843-94; "Приходи општинских органа управе Бач"; модел 97

Тираж: 50 комада. Штамп издавач.