



СЛУЖБЕНИ ЛИСТ ОПШТИНЕ БАЧ

ГОДИНА XXXIX
Број 15

Бач, 18. јун 2014. године

Годишња претплата
1.000,00 динара

Редни
број

САДРЖАЈ

Страница

СКУПШТИНА ОПШТИНЕ БАЧ

| | |
|--|-----|
| 111. ОДЛУКА о о завршном рачуну буџета општине Бач за 2013. годину | 163 |
| 112. ОДЛУКА о ребалансу буџета општине Бач за 2014. годину | 182 |
| 113. ОПЕРАТИВНИ ПЛАН одбране од поплава на територији општине Бач за 2014. годину | 201 |
| 114. ОДЛУКА о изменама и допунама Одлуке о радноправном статусу председника, заменика, потпредседника и секретара Скупштине општине Бач и чланова Општинског већа општинског општине Бач | 235 |
| 115. ОДЛУКА о додељивању пословног простора за рад политичких странака | 236 |
| 116. ОДЛУКА о измени Одлуке о именовању чланова Управног одбора Фонда за очување културно – историјске баштине „Векови Бача“ Бач | 238 |
| 117. ОДЛУКА о измени Одлуке о именовању чланова Надзорног одбора Фонда за очување културно – историјске баштине „Векови Бача“ Бач | 239 |
| 118. РЕШЕЊЕ о разрешењу саветника за заштиту права пацијената; | 240 |
| 119. РЕШЕЊЕ о именовању саветника за заштиту права пацијената | 240 |
| 120. РЕШЕЊЕ о престанку мандата директора Јавног предузећа спортско рекреациони центар „Бачка тврђава“ Бач | 241 |
| 121. РЕШЕЊЕ о именовању вршиоца дужности директора Јавног предузећа спортско рекреациони центар „Бачка тврђава“ Бач | 241 |
| 122. РЕШЕЊЕ о изменама решења о именовању чланова Управног одбора Предшколске установе „Колибри“ Бач | 242 |
| 123. РЕШЕЊЕ о изменама Решења о образовању и именовању Општинске изборне комисије општине Бач.... | 243 |



111.

На основу члана 77. Закона о буџетском систему („Сл. гласник РС“, број 54/2009, 73/2010, 101/2010, 101/2011, 93/2012, 62/2013, 63/2013- испр. и 108/2013), члана 32. став 1. тачка 2. Закона о локалној самоуправи и члана 40. став 1. тачка 2. Статута Општине Бач („Сл. лист општине Бач“, број 16/2008 и 2/2010),

Скупштина општине Бач на седници одржаној дана 18. јуна 2014. године, донела је

О Д Л У К У О ЗАВРШНОМ РАЧУНУ БУЏЕТА ОПШТИНЕ БАЧ ЗА 2013. ГОДИНУ

ОПШТИ ДЕО

Члан 1.

Остварени текући приходи и примања, као и извршени текући расходи и издаци у Завршном рачуну буџета општине Бач у 2013. године износе:

| | |
|--|--------------------|
| 1. укупно остварени текући приходи, примања и пренета средства | 431.768 (хиљ.дин.) |
| 2. укупно извршени расходи и издаци | 394.451 (хиљ.дин.) |
| 3. разлика укупних примања и укупних издатака (1-2) | 37.317 (хиљ.дин.) |

Члан 2.

У Завршном рачуну општине Бач за 2013. годину у Билансу стања на дан 31. децембра 2013. године (Образац 1) утврђена је укупна АКТИВА у износу од 172.122 (хиљ. дин.), а и укупна ПАСИВА у износу од 172.122 (хиљ. дин.).

Члан 3.

У Билансу прихода и расхода у периоду од 1. јануара до 31. децембра 2013. године (Образац 2) утврђени су:

У хиљадама динара

| | | |
|----|---|---------|
| 1. | Укупно остварени текући приходи и примања остварена по основу продаје нефинансијске имовине | 407.703 |
| 2. | Укупно извршени текући расходи и издаци за набавку нефинансијске имовине | 394.451 |
| 3. | Остатак прихода – буџетски суфицит (ред.бр. 1 – ред.бр. 2) | 13.252 |
| 4. | Буџетски остатак прихода се коригује из пренетих нераспоређених прихода из претходне године | 24.065 |

Члан 4.

Буџетски суфицит, примарни суфицит и укупни фискални резултат буџета утвршени су у следећим износима, и то:

У хиљадама динара

| О П И С | Економска класификација | Буџет. Средства | Додат. Средс. | Укупна Средс. (3+4) |
|--|----------------------------|--------------------|------------------|---------------------------|
| 1 | 2 | 3 | 4 | 5 |
| I УКУПНА СРЕДСТВА (II + III) | 3+7+8+9 | 431.768 | | |
| II УКУПНА ПРИМАЊА (1+2+3) | 7+8+9 | 407.703 | | |
| 1. Текући приходи | 7 | 407.703 | | |
| од којих су 1.1. камате | 7411 | 1.951 | | |
| 2. Примања од продаје нефинансијске имовине | 8 | 0 | | |
| 3. Примања од задуживања и продаје финансијске имовине | 9 | 0 | | |



| | | | |
|--|--------------------------|---------|--|
| 3.1. Примања од продаје финансијске имовине | 92 | 0 | |
| III ПРЕНЕТА СРЕДСТВА | 3 | 24.065 | |
| IV УКУПНИ ИЗДАЦИ (4+5+6) | 4+5+6 | 394.451 | |
| 4. Текући расходи | 4 | 383.961 | |
| од чега отплата 4.1. камата | 44 | 1.849 | |
| 5. Издаци за нефинансијску имовину | 5 | 3.382 | |
| 6. Издаци за отплату главнице и набавку финансијске имовине | 6 | 7.108 | |
| 6.1. Набавка финансијске имовине | 62 | 0 | |
| V УКУПНА СРЕДСТВА минус УКУПНИ ИЗДАЦИ (I – IV) | (3+7+8+9)- (4+5+6) | 37.317 | |
| VI БУЏЕТСКИ СУФИЦИТ (1+2)-(4+5) | (7+8)-(4+5) | 20.360 | |
| VII ПРИМАРНИ СУФИЦИТ (укупни приходи умањени за наплаћене камате минус укупни расходи умањени за плаћене камате) | (7-7411+8)-(4-44+5) | 20.258 | |
| VIII УКУПАН ФИСКАЛНИ РЕЗУЛТАТ (VI+(3.1-6.1)) | (7+8) - (4+5)+(92+62) | 20.360 | |

Буџетски суфицит, као разлика између укупног износа текућих прихода, примања остварених по основу продаје нефинансијске имовине и пренетих средстава и укупног износа текућих расхода и издатака за набавку нефинансијске имовине утврђен је у износу од 20.360 (хиљ. дин.).

Примарни суфицит, односно буџетски суфицит, коригован за износ нето камате (разлика између укупног износа наплаћених камата и укупног износа плаћених камата), утврђен је у износу од 20.258 (у хиљадама дин.).

Укупан фискални резултат је буџетски суфицит, коригован за нето разлику између примања по основу отплате датих кредита и продаје финансијске имовине и одлива по основу датих кредита и набавке финансијске имовине, и утврђен је у износу од 20.360 (хиљада динара).

Члан 5.

Пренета неутрошена средства за посебне намене у износу од 37.317 (хиљада дин.) преносе се у наредну годину и састоје се из :

- Наменских средстава од издавања у закуп пољопривредног земљишта у државној својини 29.856.312,84 динара,
- Наменског трансфера за финансирање изградње опремања и повезивања бунара „Б-3“ у Вајској добијена од АПВ у износу од 1.470.000,00 динара,
- Наменског трансфера за реализацију пројекта „Рекултивација и ревитализација напуштених копова“ у МЗ Плавна у износу од 3.787.600,00 динара
- Ненаменског трансфера од АПВ у корист нивоа општина у износу од 2.202.951,57 динара из ког се планира исплата децембарске зараде локалне самоуправе и индиректих корисника буџета и измирење обавеза за сталне трошкове

Члан 6.

У извештају о капиталним издацима и финансирању у периоду од 01. јануара до 31. децембра 2013. године (Образац 3) утврђена су примања по свим изворима финансирања у износу од 0 динара и укупни издаци у износу од 10.490 динара.

Члан 7.

У Извештају о новчаним токовима у периоду од 01. јануара до 31. децембра 2013. године (Образац 4) утврђени су укупни новчани приливи у износу од 407.703 динара и укупни новчани одливи од 394.451 динара. Салдо готовине на дан 31.12.2013. године износи 37.317 динара.

Члан 8.

У Извештају о извршењу буџета у периоду од 01. јануара до 31. децембра 2013. године (Образац 5), утврђена је укупна разлика у износу од 20.360 динара, између укупних текућих прихода и примања и укупних расхода и издатака.



Члан 9.

Укупно планирани и остварени текући приходи и примања у Завршном рачуну према економској класификацији износе:

Табела број 1.

| Економска класификација | | НАЗИВ ПРИХОДА | Буџетска средства за 2013. годину | Извршење од 01.01.- 31.12.2013. године | Структура кол. 4 у % |
|-------------------------|-------------|---|-----------------------------------|--|----------------------|
| 1 | | 2 | 3 | 4 | 5 |
| Синт. конто | Анал. конт. | | | | |
| 311 | | Пренета неутрошена средства за посебне намене | 24.064.583,49 | | 0,00 |
| 711000 | | ПОРЕЗ НА ДОХОДАК И КАПИТАЛНЕ ДОБИТИ | | | |
| | 711110 | Порез на зараде | 76.500.000,00 | 77.034.394,40 | 18,89 |
| | 711120 | Порез на приходе од самосталних делатности | 5.550.000,00 | 6.665.411,42 | 1,63 |
| | 711140 | Порез на приходе од имовине | 2.250.000,00 | 2.719.634,96 | 0,67 |
| | 711150 | Порез на добитке од игара на срећу | 0,00 | 0,00 | 0,00 |
| | 711160 | Порез на приход од осигурања лица | 110.000,00 | 132.063,17 | 0,03 |
| | 711180 | Приход од месног самодоприноса | 17.500.000,00 | 14.945.345,62 | 3,67 |
| | 711190 | Остали порези на доходак | 35.700.000,00 | 28.679.989,90 | 7,03 |
| | | <i>УКУПНО 711000</i> | 137.610.000,00 | 130.176.839,47 | 31,93 |
| 712000 | | ПОРЕЗ НА ФОНД ЗАРАДА | | | |
| | 712110 | Порез на фонд зарада | 100.000,00 | 10,00 | 0,00 |
| | | <i>УКУПНО 712000</i> | 100.000,00 | 10,00 | 0,00 |
| 713000 | | ПОРЕЗИ НА ИМОВИНУ | | | |
| | 713120 | Порез на имовину | 16.100.000,00 | 15.012.881,81 | 3,68 |
| | 713310 | Порез на наслеђе и поклоне | 1.750.000,00 | 2.463.650,89 | 0,60 |
| | 713420 | Порез на капиталне трансакције | 10.500.000,00 | 11.309.942,90 | 2,77 |
| | 713610 | Порез на акције на име и уделе | 10.000,00 | 0,00 | 0,00 |
| | | <i>УКУПНО 713000</i> | 28.360.000,00 | 28.786.475,60 | 7,06 |
| 714000 | | ПОРЕЗ НА ПОЈЕДИНАЧНЕ УСЛУГЕ И ПОРЕЗ НА УПОТРЕБУ ДОБАРА | | | |
| | 714430 | Комунална такса за коришћење паноа и реклама | 140.000,00 | 33.750,00 | 0,01 |
| | 714440 | Средства за противпожарну заштиту | 80.000,00 | 0,00 | 0,00 |
| | 714510 | Порез на моторна возила | 3.950.000,00 | 2.996.479,27 | 0,73 |
| | 714540 | Накнада за коришћење добара од општег интереса | 1.000.000,00 | 0,00 | 0,00 |
| | 714550 | Боравишна такса | 45.000,00 | 56.960,00 | 0,01 |
| | 714560 | Општинске и градске накнаде | 2.700.000,00 | 3.234.602,21 | 0,79 |
| | 714570 | Општинске и градске комуналне таксе | 10.000,00 | 0,00 | 0,00 |
| | | <i>УКУПНО 714000</i> | 7.925.000,00 | 6.321.791,48 | 1,55 |
| 716000 | | ДРУГИ ПОРЕЗИ | | | |
| | 716110 | Комунална такса на фирму | 8.500.000,00 | 4.779.814,45 | 1,17 |
| | | <i>УКУПНО 716000</i> | 8.500.000,00 | 4.779.814,45 | 1,17 |
| 732000 | | ДОНАЦИЈЕ ОД МЕЂУНАРОДНИХ ОРГАНИЗАЦИЈА | | | |
| | 732150 | Донације од међународних организација | 8.903.950,00 | 1.651.835,40 | 0,41 |
| | | <i>УКУПНО 732000</i> | 8.903.950,00 | 1.651.835,40 | 0,41 |
| 733000 | | ТЕКУЋИ ТРАНСФЕР ОПШТИНАМА | | | |
| | 733150 | Текући трансфери од других нивоа власти у корист општине | 127.991.522,00 | 130.814.681,11 | 32,09 |
| | 733250 | Капитални трансфери од других нивоа власти у корист општине | 25.737.600,00 | 8.003.000,00 | 1,96 |
| | | <i>УКУПНО 733000</i> | 153.729.122,00 | 138.817.681,11 | 34,05 |
| 741000 | | ПРИХОД ОД ИМОВИНЕ | | | |
| | 741150 | Камата на средства буџета општине | 2.300.000,00 | 1.950.565,32 | 0,48 |
| | 741520 | Накнада за коришћење шумског и пољоп.земљишта | 135.000.000,00 | 72.466.241,27 | 17,77 |
| | 741530 | Накнада за коришћење простора и грађ.земљишта | 4.700.000,00 | 3.037.597,04 | 0,75 |



| | | | | | |
|---------------|--------|--|-----------------------|-----------------------|---------------|
| | 74156 | Накнада за коришћење ваздухопл. простора | 0,00 | 3.278,79 | |
| | | <i>УКУПНО 741000</i> | 142.000.000,00 | 77.457.682,42 | 19,00 |
| 742000 | | ПРОДАЈА ДОБАРА И УСЛУГА | | | |
| | 742150 | Приход од закупа | 850.000,00 | 159.941,48 | 0,04 |
| | 742250 | Административне таксе | 1.400.000,00 | 1.171.933,00 | 0,29 |
| | 742350 | Приходи општинских органа | 300.000,00 | 241.234,77 | 0,06 |
| | | <i>УКУПНО 742000</i> | 2.550.000,00 | 1.573.109,25 | 0,39 |
| 743000 | | НОВЧАНЕ КАЗНЕ | | | |
| | 743320 | Приход од новчаних казни за саобраћајне прекршаје | 1.500.000,00 | 2.021.520,00 | 0,50 |
| | 743350 | Новчане казне изречене у прекршајном поступку | 100.000,00 | 11.000,00 | 0,00 |
| | | <i>УКУПНО 743000</i> | 1.600.000,00 | 2.032.520,00 | 0,50 |
| 744000 | | ТЕКУЋИ И ДОБРОВОЉНИ ТРАНСФ.ОД ФИЗИЧКИХ И ПРАВНИХ ЛИЦА | | | |
| | 744100 | Текући и добровољни тран.од физ. и правн.лица | 0,00 | 0,00 | 0,00 |
| | 744200 | Капитални и добров. тран.од физ. и правн.лица | 0,00 | 0,00 | 0,00 |
| | | <i>УКУПНО 744000</i> | 0,00 | 0,00 | 0,00 |
| 745000 | | МЕШОВИТИ И НЕОДРЕЂЕНИ ПРИХОДИ | | | |
| | 745151 | Остали општински приходи | 78.949.846,00 | 16.105.614,66 | 3,95 |
| | | <i>УКУПНО 745000</i> | 78.949.846,00 | 16.105.614,66 | 3,95 |
| 813000 | | ПРИМАЊА ОД ПРОДАЈЕ ОСТАЛИХ ОС.СРЕД. | | | |
| | 813150 | Примања од продаје осталих основних средстава | 0,00 | 0,00 | 0,00 |
| | | <i>УКУПНО 813000</i> | 0,00 | 0,00 | 0,00 |
| 91100 | | ПРИМАЊА ОД ЗАДУЖИВАЊА | | | |
| | 911 | Примања од домаћих задуживања | 0,00 | 0,00 | 0,00 |
| | | <i>УКУПНО 911000</i> | 0,00 | 0,00 | 0,00 |
| 921000 | | ПРИХОДИ ОД ПРОДАЈЕ ФИНАНСИЈСКЕ ИМОВИНЕ | | | |
| | 921950 | Примања од продаје капитала у корист општине | 0,00 | 0,00 | 0,00 |
| | | <i>УКУПНО 921000</i> | 0,00 | 0,00 | 0,00 |
| | | УКУПНО ТЕКУЋИ ПРИХОДИ | 594.292.501,49 | 407.703.373,84 | 100,00 |

Члан 10.

Укупно планирани и извршени расходи и издаци буџета по основним наменама, а према економској класификацији:

Табела број 2.

| Ред бр | Конто | НАЗИВ КОНТА | План по буџету 2013. год. | Извршење од 01.01.- 30.12.2013. год. | % извршења 5/4 | Стр. у% кол 5 |
|--------|------------|--|---------------------------|--------------------------------------|----------------|---------------|
| 1 | 2 | 3 | 4 | 5 | 6 | 7 |
| | 410 | РАСХОДИ ЗА ЗАПОСЛЕНЕ | 114.070.365,55 | 106.178.747,90 | 93,08 | 26,92 |
| 1. | 411 | Плате и додаци запослених | 81.957.879,00 | 78.587.746,13 | 95,89 | 19,92 |
| 2. | 412 | Доприноси на терет послодавца | 14.677.049,89 | 14.299.876,29 | 97,43 | 3,63 |
| 3. | 413 | Накнаде у натури | 1.309.796,00 | 1.173.527,65 | 324,79 | 0,30 |
| 4. | 414 | Социјална давања запосленима | 3.258.945,00 | 1.902.978,92 | 58,39 | 0,48 |
| 5. | 415 | Накнаде за запослене | 2.028.390,00 | 1.708.667,00 | 84,24 | 0,43 |
| 6. | 416 | Награде, бонуси и остали расходи | 6.955.596,66 | 5.111.179,76 | 249,08 | 1,21 |
| 7. | 417 | Одборнич. додатак (Со-е и пред. СО-е и зам.пред. СО-е) | 3.882.709,00 | 3.394.772,15 | 87,43 | 0,86 |
| | 420 | КОРИШЋЕЊЕ РОБА И УСЛУГА | 236.424.541,11 | 153.203.903,31 | 64,80 | 38,84 |
| 8. | 421 | Стални трошкови | 35.293.126,00 | 28.225.567,62 | 1.096,49 | 7,16 |
| 9. | 422 | Трошкови путовања | 1.842.000,00 | 854.727,99 | 335,32 | 0,22 |
| 10. | 423 | Услуге по уговору | 55.440.474,04 | 44.335.669,60 | 79,97 | 11,24 |
| 11. | 424 | Специјализоване услуге | 126.073.997,00 | 68.872.839,47 | 54,63 | 17,46 |
| 12. | 425 | Текуће поправке и одржавање | 7.959.070,00 | 4.903.332,90 | 61,61 | 1,24 |
| 13. | 426 | Материјал | 9.815.874,07 | 6.011.765,73 | 820,95 | 1,52 |
| | 440 | Отплата камата и пратећи трош. задуживања | 2.350.000,00 | 1.848.602,69 | 78,66 | 0,47 |
| 14. | 441 | Отплата домаћих камата | 2.350.000,00 | 1.848.602,69 | 78,66 | 0,47 |
| | 450 | СУБВЕНЦИЈЕ | 9.517.598,61 | 9.131.359,06 | 95,94 | 2,31 |



| | | | | | | |
|-----|------------|--|-----------------------|-----------------------|--------------|---------------|
| 15. | 451 | Субвенције нефинансијским организацијама | 8.317.598,61 | 7.931.359,06 | 95,36 | 2,01 |
| | 454 | Субвенције приватним предузећима | 1.200.000,00 | 1.200.000,00 | 100,00 | 0,30 |
| | 460 | ТРАНСФЕРИ ОСТАЛИМ НИВОИМА ВЛАСТИ | 74.524.374,00 | 57.636.289,59 | 77,34 | 14,61 |
| 16. | 463 | Текући трансфери | 74.524.374,00 | 57.636.289,59 | 77,34 | 14,61 |
| | 470 | СОЦИЈАЛНА ЗАШТИТА ИЗ БУЏЕТА | 19.563.479,93 | 17.788.458,13 | 90,93 | 4,51 |
| 17. | 472 | Награда за соц.заштиту из буџета | 19.563.479,93 | 17.788.458,13 | 90,93 | 4,51 |
| | 480 | ОСТАЛИ РАСХОДИ | 18.669.732,95 | 15.194.096,90 | 81,38 | 3,85 |
| 18. | 481 | Дотације невладиним организацијама | 14.001.653,46 | 10.348.517,13 | 73,91 | 2,62 |
| 19. | 482 | Порези, таксе и казне | 654.500,00 | 482.840,53 | 71,26 | 0,12 |
| 20. | 483 | Новчане казне и пенали по решењу судова | 907.661,43 | 1.256.821,18 | 138,47 | 0,32 |
| 21. | 485 | Накнада штете-комасација | 3.105.918,06 | 3.105.918,06 | 100,00 | 0,79 |
| | 495 | ИЗДАЦИ ЗА НЕФИНАНСИЈСКУ ИМОВИНУ | 67.748.050,00 | 22.979.458,12 | 33,92 | 5,83 |
| 22. | 495 | Издаци за нефинансијску имовину | 67.748.050,00 | 22.979.458,12 | 33,92 | 5,83 |
| | 499 | СРЕДСТВА РЕЗЕРВИ | 2.881.936,74 | 0,00 | 0,00 | 0,00 |
| 23. | 499 | СРЕДСТВА РЕЗЕРВИ | 2.881.936,74 | 0,00 | 0,00 | 0,00 |
| | 510 | ОСНОВНА СРЕДСТВА | 37.504.123,00 | 2.144.499,17 | 5,72 | 0,54 |
| 24. | 511 | Зграде и грађевински објекат | 32.880.000,00 | 65.780,00 | 0,00 | 0,02 |
| 25. | 512 | Машине и опрема | 4.624.123,00 | 2.078.719,17 | 44,95 | 0,53 |
| | 515 | Нематеријална имовина (515) | 1.738.099,60 | 1.238.016,00 | 71,23 | 0,31 |
| 26. | 515 | Нематеријална имовина | 1.738.099,60 | 1.238.016,00 | 71,23 | 0,31 |
| | 610 | ОТПЛАТА ГЛАВНИЦЕ | 7.300.000,00 | 7.107.462,05 | 97,36 | 1,80 |
| 27. | 611 | Отплата главнице | 7.300.000,00 | 7.107.462,05 | 97,36 | 1,80 |
| | 620 | НАБАВКА ФИНАНСИЈСКЕ ИМОВИНЕ | 2.000.200,00 | 200,00 | | |
| 28. | 621 | Набавка домаће финансијске имовине | 2.000.200,00 | 200,00 | | |
| | | УКУПНИ РАСХОДИ (1 - 27) | 594.292.501,49 | 394.451.092,92 | 66,37 | 100,00 |

І ПОСЕБАН ДЕО

Члан 11.

Укупно планирани и извршени текући расходи и издаци према корисницима износе:

Табела бр. 3

(Табела почиње од на следећој страници, прим. уред.)



| Ра- здео | Глава | Функ. | Поз иција | Еконо клас. | О П И С | План по буџету 2013. | Извршење од 01.01.- 31.12.2013. | % извршења | Структ. у % кол. 7 |
|-------------|-------------|------------|--------------|----------------|---|----------------------|------------------------------------|---------------|--------------------------|
| 1. | 2. | 3. | 4. | 5. | 6. | | 7. | 8. | 9. |
| 1 | | | | | ОПШТИНСКА УПРАВА | | | | |
| | 1.01 | | | | ПРЕДСЕДНИК, ОПШТИНСКО ВЕЋЕ И СО-е | | | | |
| | | 110 | | | Извршни и законодавни органи, финансијски и фискални послови | | | | |
| | | | 1 | 411 | Плате, додаци и накнаде запослених (председ.Со-е) | 4.534.959,00 | 4.466.638,87 | 98,49 | 1,13 |
| | | | 2 | 412 | Социјални доприноси на терет послодавца | 811.757,00 | 799.529,00 | 98,49 | 0,20 |
| | | | 3 | 416 | Накнаде члановима управних, надзорних одбора и комисија (општинско веће и комисије) | 5.800.000,00 | 4.411.511,00 | 76,06 | 1,12 |
| | | | 4 | 417 | Одборнички додатак (скупштина, секретар и заменик председника СО-е) | 3.500.000,00 | 3.014.886,83 | 86,14 | 0,76 |
| | | | 5 | 423 | Услуге по уговору | 860.000,00 | 778.636,00 | 90,54 | 0,20 |
| | | | 6 | 425 | Текуће поправке и одржавање возила | 300.000,00 | 230.580,45 | 76,86 | 0,06 |
| | | | 7 | 426 | Материјал за саобраћај | 1.400.000,00 | 781.251,66 | 55,80 | 0,20 |
| | | | 9 | 451 | Субвенц.јавним нефин.пред.и организацијама | 7.848.800,00 | 7.462.560,45 | 95,08 | 1,89 |
| | | | 10 | 472 | Остале накнаде из буџета-образовање | 55.000,00 | 54.488,20 | 99,07 | 0,01 |
| | | | 11 | 481 | Дотац.невлад.организацијама-скго | 150.000,00 | 138.472,00 | 92,31 | 0,04 |
| | | | 11,1 | 621 | | 200,00 | 200,00 | 100,00 | 0,00 |
| | | | | | Извори финансирања за функцију 110: | | | | |
| | | | | 01 | Приходи из буџета | 25.260.716,00 | 22.138.754,46 | 87,64 | 5,61 |
| | | | | | Укупно за функцију 110: | 25.260.716,00 | 22.138.754,46 | 87,64 | 5,61 |
| | 1.02 | | | | КОМИСИЈА ЗА СПРОВОЂЕЊЕ КОМАСАЦИЈЕ У К.О.СЕЛЕНЧА | | | | |
| | | 420 | | | Пољопривреда, шумарство, лов и риболов | | | | |
| | | | 13 | 423 | Услуге по уговору | 1.412.000,00 | 0,00 | 0,00 | 0,00 |
| | | | 17 | 483 | Новчане казне и пенали по решењу судова | 0,00 | 0,00 | 0,00 | 0,00 |
| | | | | | Извори финансирања за функцију 420 | | | | |
| | | | | 01 | Приходи из буџета | 1.412.000,00 | 0,00 | 0,00 | 0,00 |
| | | | | | Укупно за функцију 420: | 1.412.000,00 | 0,00 | 0,00 | 0,00 |
| | 1.03 | | | | ТРАНСАКЦИЈЕ ЈАВНОГ ДУГА | | | | |
| | | 170 | | | Трансакције везане за јавни дуг | | | | |
| | | | 24 | 441 | Отплата камата домаћим пословним банкама | 2.350.000,00 | 1.848.602,69 | 78,66 | 0,47 |
| | | | 26 | 611 | Отплата главнице домаћим кредиторима | 7.300.000,00 | 7.107.462,05 | 97,36 | 1,80 |
| | | | | | Извори финансирања за функцију 170 | | | | |
| | | | | 01 | Приходи из буџета | 9.650.000,00 | 8.956.064,74 | 92,81 | 2,27 |
| | | | | | Укупно за функцију 170 | 9.650.000,00 | 8.956.064,74 | 92,81 | 2,27 |



| | | | | | | | | | |
|--|-------------|------------|------|-------------------------|---|----------------------|----------------------|--------------|--------------|
| | 1.04 | | | ОПШТИНСКА УПРАВА | | | | | |
| | | 130 | | Опште услуге | | | | | |
| | | | 27 | 411 | Плате, додаци и накнаде запослених | 36.129.787,00 | 34.622.579,58 | 95,83 | 8,78 |
| | | | 28 | 412 | Социјални доприноси на терет послодавца | 6.467.231,89 | 6.443.047,55 | 99,63 | 1,63 |
| | | | 29 | 413 | Накнаде у натури-превоз радника | 879.936,00 | 879.916,00 | 100,00 | 0,22 |
| | | | 30 | 414 | Социјално давање запосленима | 1.730.000,00 | 1.416.294,92 | 81,87 | 0,36 |
| | | | 31 | 415 | Накнаде за запослене | 1.010.000,00 | 803.362,00 | 79,54 | 0,20 |
| | | | 32 | 416 | Награде, бонуси и остали посебни расходи-јубил.наг. | 189.591,66 | 189.591,66 | 0,00 | 0,05 |
| | | | 32.1 | 417 | Одборнички додатак(заменик начелника ОУ-е) | 32.709,00 | 32.709,00 | 100,00 | 0,01 |
| | | | 33 | 421 | Стални трошкови | 13.297.200,00 | 9.785.841,59 | 73,59 | 2,48 |
| | | | 34 | 422 | Трошкови путовања | 840.000,00 | 672.660,59 | 80,08 | 0,17 |
| | | | 35 | 423 | Услуге по уговору | 28.239.174,04 | 27.892.184,31 | 98,77 | 7,07 |
| | | | 36 | 424 | Специјализоване услуге | 1.002.296,00 | 664.905,64 | 66,34 | 0,17 |
| | | | 37 | 425 | Текуће поправке зграде и опреме | 975.000,00 | 748.191,30 | 76,74 | 0,19 |
| | | | 38 | 426 | Материјал | 2.575.000,00 | 1.838.683,78 | 71,41 | 0,47 |
| | | | 39 | 482 | Порези,обавезне таксе и казне | 85.000,00 | 21.736,00 | 25,57 | 0,01 |
| | | | 40 | 483 | Новчане казне и пенали по решењу судова | 907.661,43 | 1.256.821,18 | 138,47 | 0,32 |
| | | | 40.1 | 485 | Остале накнаде штете- вансудска поравнања | 3.105.918,06 | 3.105.918,06 | 100,00 | 0,79 |
| | | | 41 | 511 | Зграда и грађевински објекти | 180.000,00 | 65.780,00 | 0,00 | 0,02 |
| | | | 42 | 512 | Улагања у основна средства | 1.074.123,00 | 926.443,96 | 86,25 | 0,23 |
| | | | 43 | 515 | Нематеријална улагања | 1.238.099,60 | 1.238.016,00 | 99,99 | 0,31 |
| | | | | | Извори финансирања за функцију 130 | | | | |
| | | | | 01 | Приход од буџета | 99.958.727,68 | 92.604.683,12 | 92,64 | 23,48 |
| | | | | | Укупно за функцију 130: | 99.958.727,68 | 92.604.683,12 | 92,64 | 23,48 |
| | | 040 | | | Социјална заштита- породица и деца | | | | |
| | | | 43,1 | 472 | Накнаде из буџета за децу и породицу | 18.630.000,00 | 16.911.000,00 | 90,77 | 4,29 |
| | | | | | Извори финансирања за функцију 130 | | | | |
| | | | | 01 | Приход из буџета | 18.630.000,00 | 16.911.000,00 | 90,77 | 4,29 |
| | | | | | Укупно за функцију 130: | 18.630.000,00 | 16.911.000,00 | 90,77 | 4,29 |
| | | 474 | | | Вишенаменски развојни пројекти | | | | |
| | | | 44 | 411 | Плате, додаци и накнаде запослених | 163.200,00 | 0,00 | 0,00 | 0,00 |
| | | | 44.1 | 412 | Социјални доприноси на терет послодавца | 29.213,00 | 0,00 | 0,00 | 0,00 |
| | | | 44.2 | 421 | Стални трошкови | 85.000,00 | 0,00 | 0,00 | 0,00 |
| | | | 45 | 422 | Трошкови путовања | 0,00 | 0,00 | 0,00 | 0,00 |
| | | | 46 | 423 | Услуге по уговору | 0,00 | 0,00 | 0,00 | 0,00 |
| | | | 46.1 | 424 | Специјализоване услуге | 0,00 | 0,00 | 0,00 | 0,00 |
| | | | 47 | 511 | Улагања у основна средства | 0,00 | 0,00 | 0,00 | 0,00 |



| | | | | | | | | |
|--|------------|---------|-----|---|---------------------|---------------------|--------------|-------------|
| | | 47.1 | 512 | Машине и опрема (512) | 0,00 | 0,00 | 0,00 | 0,00 |
| | | | | укупно за функцију 474 | 277.413,00 | 0,00 | 0,00 | 0,00 |
| | | | | ПРОЈЕКАТ - СТРАТЕГИЈА РАЗВОЈА | | | | |
| | | 47.1.2 | 423 | Услуге по уговору | 230.000,00 | 0,00 | 0,00 | 0,00 |
| | | 47.1.3 | 426 | Материјал | 0,00 | 0,00 | 0,00 | 0,00 |
| | | 47.1.4 | 495 | Машине и опрема (512) | 0,00 | 0,00 | 0,00 | 0,00 |
| | | | 01 | Приходи из буџета | 230.000,00 | 0,00 | 0,00 | 0,00 |
| | | | 04 | Донације од међунар.организација | 0,00 | 0,00 | 0,00 | 0,00 |
| | | | | укупно за функцију 474 | 230.000,00 | 0,00 | 0,00 | 0,00 |
| | 474 | | | Пројекат-ДИЛС лепота различитости | | | | |
| | | 47.2 | 421 | Стални трошкови | 0,00 | 0,00 | 0,00 | 0,00 |
| | | 47.3 | 423 | Услуге по уговору | 0,00 | 0,00 | 0,00 | 0,00 |
| | | 47.4 | 426 | Материјал | 0,00 | 0,00 | 0,00 | 0,00 |
| | | 47.5 | 495 | Машине и опрема (512) | 0,00 | 0,00 | 0,00 | 0,00 |
| | | | | Извори финансирања за функцију 474 | | | | |
| | | | 01 | Приходи из буџета | 0,00 | 0,00 | 0,00 | 0,00 |
| | | | 04 | Донације од међунар.организација | 0,00 | 0,00 | 0,00 | 0,00 |
| | | | | укупно за функцију 474 | 0,00 | 0,00 | 0,00 | 0,00 |
| | 474 | | | Дунавска стратегија | | | | |
| | | 47.5.1 | 411 | Плате, додаци и накнаде запослених | 181.700,00 | 0,00 | 0,00 | 0,00 |
| | | 47.5.2 | 412 | Социјални доприноси на терет послодавца | 32.545,00 | 0,00 | 0,00 | 0,00 |
| | | 47.5.3 | 421 | Стални трошкови | 345.000,00 | 1.834,00 | 0,53 | 0,00 |
| | | 47.5.4 | 422 | Трошкови путовања | 92.000,00 | 0,00 | 0,00 | 0,00 |
| | | 47.5.5 | 423 | Услуге по уговору | 2.760.000,00 | 1.413.724,93 | 51,22 | 0,36 |
| | | 47.5.6 | 425 | Текуће поправке зграде и опреме | 368.000,00 | 0,00 | 0,00 | 0,00 |
| | | 47.5.7 | 426 | Материјал | 230.000,00 | 215.548,83 | 0,00 | 0,05 |
| | | 47.5.8 | 495 | Улагања у основна средства | 571.550,00 | 0,00 | 0,00 | 0,00 |
| | | 47.5.9 | 495 | Машине и опрема (512) | 3.364.900,00 | 0,00 | 0,00 | 0,00 |
| | | 47.5.10 | 495 | Нематеријална улагања | 460.000,00 | 0,00 | 0,00 | 0,00 |
| | | | | Извори финансирања за функцију 474 | | | | |
| | | | 01 | Приходи из буџета | 501.745,00 | 1.834,00 | 51,75 | 0,41 |
| | | | 04 | Донације од међунар.организација | 7.903.950,00 | 1.629.273,76 | 20,61 | 0,41 |
| | | | | укупно за функцију 474 | 8.913.108,00 | 1.631.107,76 | 51,75 | 0,41 |
| | 412 | | | Општи послови по питању рада | | | | |
| | | 48 | 411 | Плате, додаци и накнаде запослених | 90.000,00 | 30.040,74 | 0,00 | 0,00 |
| | | 48.1 | 412 | Социјални доприноси на терет послодавца | 16.110,00 | 5.377,40 | 0,00 | 0,00 |
| | | 48.2 | 415 | Накнаде за запослене | 0,00 | 0,00 | 0,00 | 0,00 |



| | | | | | | | | |
|--|-------------|---------|-----|---|-----------------------|-----------------------|---------------|--------------|
| | | 48.2.1. | 421 | Стални трошкови | 3.000,00 | 1.714,50 | 175,87 | 0,00 |
| | | 48.3 | 426 | Материјал | 0,00 | 0,00 | 0,00 | 0,00 |
| | | 48.4 | 424 | Специјализоване услуге | 0,00 | 0,00 | 0,00 | 0,00 |
| | | 48.5 | 464 | Субвенц.приватним предузећима | 1.200.000,00 | 1.200.000,00 | 0,00 | 0,00 |
| | | | | Извори финансирања за функцију 412 | | | | |
| | | | 01 | Приход од буџета | 1.309.110,00 | 1.237.132,64 | 175,87 | 0,31 |
| | | | | Укупно за функцију 412: | 1.309.110,00 | 1.237.132,64 | 175,87 | 0,31 |
| | 250 | | | ОДБРАНА НЕКЛАСИФИКОВАНА НА ДРУГОМ МЕСТУ | | | | |
| | | 49 | 423 | Услуге по уговору | 10.000,00 | 0,00 | 0,00 | 0,00 |
| | | 49.1 | 425 | Текуће поправке и одржавање | 80.000,00 | 37.800,00 | 47,25 | 0,01 |
| | | 49.2 | 426 | Материјал | 15.000,00 | 7.405,44 | 49,37 | 0,00 |
| | | 49.3 | 511 | Улагања у основна средства | 0,00 | 0,00 | 0,00 | 0,00 |
| | | | | Извори финансирања за функцију 250 | | | | |
| | | | 01 | Приход од буџета | 105.000,00 | 45.205,44 | 43,05 | 0,01 |
| | | | | Укупно за функцију 250: | 105.000,00 | 45.205,44 | 43,05 | 0,01 |
| | 350 | | | Јавни ред и безбедност-истраж.и развој | | | | |
| | | 50 | 423 | Услуге по уговору | 50.000,00 | 0,00 | 0,00 | 0,00 |
| | | 51 | 512 | Основна средства | 50.000,00 | 0,00 | 0,00 | 0,00 |
| | | | | Извори финансирања за функцију 350 | | | | |
| | | | 01 | Приход од буџета | 100.000,00 | 0,00 | 0,00 | 0,00 |
| | | | | Укупно за функцију 350: | 100.000,00 | 0,00 | 0,00 | 0,00 |
| | 360 | | | Јавни ред и безбедност неклас. на другом месту | | | | |
| | | 51.1 | 423 | Услуге по уговору | 0,00 | 0,00 | 0,00 | 0,00 |
| | | 51.2 | 426 | Материјал | 0,00 | 0,00 | 0,00 | 0,00 |
| | | 51.3 | 495 | Машине и опрема (512) | 1.500.000,00 | 1.499.900,00 | 99,99 | 0,38 |
| | | | | Извори финансирања за функцију 360 | | | | |
| | | | 01 | Приход од буџета | 1.500.000,00 | 1.499.900,00 | 99,99 | 0,38 |
| | | | | Укупно за функцију 360: | 1.500.000,00 | 1.499.900,00 | 99,99 | 0,38 |
| | | | | укупно глава 1.04 | 130.515.945,68 | 113.929.028,96 | 87,29 | 28,88 |
| | 1.05 | | | СРЕДСТВА РЕЗЕРВИ | | | | |
| | 110 | | | Извршни и законодавни органи, финансијски и фискални послови | | | | |
| | | 52 | 499 | Издавања у сталну резерву | 500.000,00 | 0,00 | 0,00 | 0,00 |
| | | 53 | 499 | Текућа резерва | 2.381.936,74 | 0,00 | 0,00 | 0,00 |
| | | | | Извори финансирања за функцију 110: | | | | |
| | | | 01 | Приходи из буџета | | | | |
| | | | | Укупно за функцију 110: | 2.881.936,74 | 0,00 | 0,00 | 0,00 |



| 1.06 | | | | ОСНОВНО ОБРАЗОВАЊЕ | | | | |
|------|-----|------|-----|--|----------------------|----------------------|--------------|-------------|
| | 912 | | | Основно образовање | | | | |
| | | 55 | 463 | ОШ"Вук Караџић" Бач | 13.436.854,00 | 11.761.388,07 | 87,53 | 2,98 |
| | | 56 | 463 | ОШ"Алекса Шантић" Вајска | 12.633.747,00 | 9.368.969,72 | 74,16 | 2,38 |
| | | 57 | 463 | ОШ"Јан Колар" Селенча | 11.413.496,00 | 8.111.748,83 | 71,07 | 2,06 |
| | | 58 | 463 | ОШ"Иво Лола Рибар" Плавна | 4.796.514,00 | 3.495.800,63 | 72,88 | 0,89 |
| | | 59 | 463 | ОШ"Моша Пијаде" Бачко Ново Село | 4.147.574,00 | 2.634.336,50 | 63,52 | 0,67 |
| | | | | Извори финансирања за функцију 912 | | | | |
| | | | 01 | Приход од буџета | 46.428.185,00 | 35.372.243,75 | 76,19 | 8,97 |
| | | | | Укупно за функцију 912: | 46.428.185,00 | 35.372.243,75 | 76,19 | 8,97 |
| 1.07 | | | | СРЕДЊЕ ОБРАЗОВАЊЕ | | | | |
| | 920 | | | Средње образовање | | | | |
| | | 61 | 463 | Средња пољопривредна школа | 3.648.228,00 | 3.284.419,74 | 90,03 | 0,83 |
| | | | | Извори финансирања за функцију 920 | | | | |
| | | | 01 | Приход од буџета | 3.648.228,00 | 3.284.419,74 | 90,03 | 0,83 |
| | | | 04 | Сопствени приходи | 1.585.000,00 | 2.145.694,71 | 135,38 | 0,54 |
| | | | | Укупно за функцију 920: | 3.648.228,00 | 3.284.419,74 | 90,03 | 0,83 |
| 1.08 | | | | ПУ"Колибри" Бач | | | | |
| | 911 | | | Предшколско образовање | | | | |
| | | 63 | 411 | Плате, додаци и накнаде запослених | 19.275.298,00 | 18.729.146,00 | 97,17 | 4,75 |
| | | 64 | 412 | Социјални доприноси на терет послодавца | 3.450.281,00 | 3.352.516,00 | 97,17 | 0,85 |
| | | 65 | 413 | Накнаде у натура | 165.000,00 | 165.000,00 | 100,00 | 0,04 |
| | | 66 | 414 | Социјална давања запосленима | 40.000,00 | 0,00 | 0,00 | 0,00 |
| | | 67 | 415 | Накнада за запослене (превоз с посла и на посао) | 339.550,00 | 317.334,00 | 93,46 | 0,08 |
| | | 67,1 | 416 | Награде и бонуси- јубиларне награде | 216.005,00 | 0,00 | 0,00 | 0,00 |
| | | 68 | 421 | Стални трошкови | 4.699.000,00 | 3.175.974,45 | 67,59 | 0,81 |
| | | 69 | 422 | Трошкови путовања | 100.000,00 | 85.856,60 | 85,86 | 0,02 |
| | | 70 | 423 | Услуге по уговору | 207.200,00 | 149.716,00 | 72,26 | 0,04 |
| | | 71 | 424 | Специјализоване услуге | 569.300,00 | 520.532,50 | 91,43 | 0,13 |
| | | 72 | 425 | Текуће поправке и одржавање | 250.000,00 | 250.000,00 | 100,00 | 0,06 |
| | | 73 | 426 | Материјал | 1.871.520,07 | 875.914,08 | 46,80 | 0,22 |
| | | 74 | 472 | Накнаде из буџета за децу | 678.479,93 | 678.479,93 | 100,00 | 0,17 |
| | | 75 | 482 | Порези,обавезне таксе и казне | 10.000,00 | 0,00 | 0,00 | 0,00 |
| | | 76 | 495 | Ос.средст.-зграде и грађевински објекти (511) | 200.000,00 | 0,00 | 0,00 | 0,00 |
| | | 77 | 495 | Опрема (512) | 100.000,00 | 0,00 | 0,00 | 0,00 |
| | | | | Извори финансирања за функцију 911 | | | | |
| | | | 01 | Приход од буџета | 32.171.634,00 | 28.300.469,56 | 87,97 | 7,17 |



| | | | | | | | | |
|-------------|------------|-------|-----|--|----------------------|----------------------|--------------|-------------|
| | | | 04 | Сопствени приходи | 32.171.634,00 | 28.300.469,57 | 87,97 | 7,17 |
| | | | | Укупно за функцију 911: | 32.171.634,00 | 28.300.469,56 | 87,97 | 7,17 |
| 1.09 | | | | НБ"Вук Караџић" Бач | | | | |
| | 820 | | | Услуге културе | | | | |
| | | 78 | 411 | Плате, додаци и накнаде запослених | 2.841.108,00 | 2.838.365,00 | 99,90 | 0,72 |
| | | 79 | 412 | Социјални доприноси на терет послодавца | 508.560,00 | 508.069,00 | 99,90 | 0,13 |
| | | 80 | 413 | Накнаде у натури | 23.300,00 | 0,00 | 0,00 | 0,00 |
| | | 81 | 414 | Социјална давања запосленима | 80.000,00 | 0,00 | 0,00 | 0,00 |
| | | 81,1 | 415 | Накнаде за запослене | 205.000,00 | 153.452,00 | 74,85 | 0,04 |
| | | 82 | 421 | Стални трошкови | 4.776.000,00 | 4.377.107,59 | 91,65 | 1,11 |
| | | 83 | 422 | Трошкови путовања | 10.000,00 | 0,00 | 0,00 | 0,00 |
| | | 84 | 423 | Услуге по уговору | 752.000,00 | 507.931,31 | 67,54 | 0,13 |
| | | 85 | 424 | Специјализоване услуге | 1.160.000,00 | 844.118,37 | 72,77 | 0,21 |
| | | 86 | 425 | Текуће поправке и одржавање | 1.375.000,00 | 1.034.540,00 | 75,24 | 0,26 |
| | | 87 | 426 | Материјал | 127.000,00 | 126.357,93 | 99,49 | 0,03 |
| | | 88 | 482 | Порези, обавезне таксе и казне | 6.000,00 | 0,00 | 0,00 | 0,00 |
| | | 89 | 495 | Ос.ср.-зграде и грађевински објекти (511) | 0,00 | 0,00 | 0,00 | 0,00 |
| | | 90 | 495 | Опрема (512) | 80.000,00 | 65.000,00 | 81,25 | 0,02 |
| | | 91 | 495 | Нематеријална имовина (515) | 150.000,00 | 128.293,59 | 85,53 | 0,03 |
| | | | | Извори финансирања за функцију 820 | | | | |
| | | | 01 | Приход од буџета | 12.093.968,00 | 10.583.234,79 | 87,51 | 2,68 |
| | | | 04 | Сопствени приходи | 2.090.283,75 | 2.090.283,75 | 100,00 | 0,53 |
| | | | | Укупно за функцију 820: | 12.093.968,00 | 10.583.234,79 | 87,51 | 2,68 |
| | 820 | | | ОСТАЛЕ ОРГАНИЗАЦИЈЕ ОБЛАСТИ КУЛТУРЕ | | | | |
| | | 92 | 481 | КУД"Младост" Бач | 859.000,00 | 847.326,96 | 98,64 | 0,21 |
| | | 93 | 481 | Хор "Невен" Бач | 180.000,00 | 132.500,00 | 73,61 | 0,03 |
| | | 94 | 481 | КУД"Јан Колар" Селенча | 150.000,00 | 115.000,00 | 76,67 | 0,03 |
| | | 95 | 481 | Хор "Звона" Селенча | 180.000,00 | 179.945,67 | 99,97 | 0,05 |
| | | 96 | 481 | Хор"Озвена" Селенча | 65.000,00 | 63.658,00 | 97,94 | 0,02 |
| | | 97 | 481 | КУД "Дунавац" БН Село | 45.000,00 | 0,00 | 0,00 | 0,00 |
| | | 98 | 481 | ХКУД "Дукат" Вајска | 45.000,00 | 14.305,08 | 31,79 | 0,00 |
| | | 99 | 481 | ХКУПД "Мостонга" Бач | 45.000,00 | 0,00 | 0,00 | 0,00 |
| | | 100 | 481 | ХКУПД "Магош " Плавна | 45.000,00 | 42.004,44 | 93,34 | 0,01 |
| | | 100.1 | 481 | ХКПУ " Зора" Вајска | 45.000,00 | 42.831,30 | 95,18 | 0,01 |
| | | 101 | 481 | МКУД "Уњи Бернардин" Бач | 45.000,00 | 0,00 | 0,00 | 0,00 |
| | | 102 | 481 | МКУД "Различак" Вајска | 45.000,00 | 45.000,00 | 100,00 | 0,01 |
| | | 103 | 481 | КУД "Палона" Плавна | 45.000,00 | 0,00 | 0,00 | 0,00 |



| | | | | | | | | |
|-------------|------------|-----|-----|---|----------------------|----------------------|--------------|-------------|
| | | 104 | 481 | Матица словачка у Југославији | 45.000,00 | 45.000,00 | 100,00 | 0,01 |
| | | 105 | 481 | Фонд за очување културно истор.баштине Векови Бача-трансфер | 2.205.653,46 | 2.205.653,46 | 100,00 | 0,56 |
| | | | | Извори финансирања за функцију 820 | | | | |
| | | | 01 | Приход од буџета | 4.044.653,46 | 3.733.224,91 | 92,30 | 0,95 |
| | | | | Укупно за функцију 820 | 4.044.653,46 | 3.733.224,91 | 92,30 | 0,95 |
| | | | | Свега за функцију 820: | 16.138.621,46 | 14.316.459,70 | 88,71 | 3,63 |
| 1.10 | | | | ЈП"Радио Бачка" Бач | | | | |
| | 830 | | | УСЛУГЕ ЕМИТОВАЊА И ИЗДАВАШТВА | | | | |
| | | 106 | 411 | Плате, додаци и накнаде запослених | 5.010.841,00 | 4.791.050,21 | 95,61 | 1,21 |
| | | 107 | 412 | Социјални доприноси на терет послодавца | 896.940,00 | 842.798,09 | 93,96 | 0,21 |
| | | 108 | 413 | Накнаде у натури | 134.000,00 | 81.286,65 | 60,66 | 0,02 |
| | | 109 | 414 | Социјална давања запосленима | 255.000,00 | 132.739,00 | 52,05 | 0,03 |
| | | 110 | 415 | Накнаде за запослене | 110.000,00 | 85.788,00 | 77,99 | 0,02 |
| | | 111 | 416 | Награде и бонуси | 150.000,00 | 0,00 | 0,00 | 0,00 |
| | | 112 | 421 | Стални трошкови | 625.500,00 | 456.420,16 | 72,97 | 0,12 |
| | | 113 | 422 | Трошкови путовања | 275.000,00 | 5.713,00 | 2,08 | 0,00 |
| | | 114 | 423 | Услуге по уговору | 1.014.000,00 | 772.025,06 | 76,14 | 0,20 |
| | | 115 | 424 | Специјализоване услуге | 100.000,00 | 4.800,00 | 4,80 | 0,00 |
| | | 116 | 425 | Текуће поправке и одржавање | 201.000,00 | 74.626,38 | 37,13 | 0,02 |
| | | 117 | 426 | Материјал | 165.000,00 | 114.497,57 | 69,39 | 0,03 |
| | | 118 | 482 | Порези,обавезне таксе и казне | 35.000,00 | 15.990,00 | 45,69 | 0,00 |
| | | 120 | 495 | Опрема (512) | 928.000,00 | 634.795,40 | 68,40 | 0,16 |
| | | | | Извори финансирања за функцију 830 | | | | |
| | | | 01 | Приход од буџета | 9.900.281,00 | 8.012.529,52 | 80,93 | 2,03 |
| | | | 04 | Сопствени приходи | 0,00 | 0,00 | 0,00 | 0,00 |
| | | | | Укупно за функцију 830: | 9.900.281,00 | 8.012.529,52 | 80,93 | 2,03 |
| 1.11 | | | | ФИЗИЧКА КУЛТУРА | | | | |
| | 810 | | | Услуге рекреације и спорта | | | | |
| | | 1 | 463 | Спортски савез општине Бач | 10.569.768,00 | 10.108.795,90 | 95,64 | 2,56 |
| | | | | Извори финансирања за функцију 810 | | | | |
| | | | 01 | Приход од буџета | 10.569.768,00 | 10.108.795,90 | 0,00 | 2,56 |
| | | | | Укупно за функцију 810: | 10.569.768,00 | 10.108.795,90 | 95,64 | 2,56 |
| 1.12 | | | | ЈП СРЦ"Бачка Тврђава" Бач | | | | |
| | 860 | | | Рекреација, спорт култура неклас.на др.месту | | | | |
| | | 123 | 411 | Плате запослених | 2.184.550,00 | 2.119.545,00 | 97,02 | 0,54 |
| | | 124 | 412 | Социјални доприноси на терет послодавца | 391.028,00 | 379.396,00 | 97,03 | 0,10 |



| | | | | | | | | |
|-------------|------------|-------|-----|--|---------------------|---------------------|--------------|-------------|
| | | 125 | 421 | Стални трошкови | 2.267.620,00 | 2.060.043,78 | 90,85 | 0,52 |
| | | 126 | 422 | Трошкови путовања | 10.000,00 | 7.374,80 | 73,75 | 0,00 |
| | | 127 | 423 | Услуге по уговору | 420.000,00 | 329.534,40 | 78,46 | 0,08 |
| | | 128 | 424 | Специјализоване услуге | 200.000,00 | 124.600,00 | 62,30 | 0,03 |
| | | 129 | 425 | Текуће поправке и одржавање | 440.000,00 | 281.966,72 | 64,08 | 0,07 |
| | | 130 | 426 | Материјал | 300.000,00 | 257.583,92 | 85,86 | 0,07 |
| | | 131 | 495 | Опрема (512) | 1.360.000,00 | 973.230,74 | 0,00 | 0,25 |
| | | 131.1 | 495 | Залихе (523) | 600.000,00 | 420.187,06 | | 0,11 |
| | | | | Извори финансирања за функцију 860 | | | | |
| | | | 01 | Приход од буџета | 8.173.198,00 | 6.953.462,42 | 85,08 | 1,76 |
| | | | 04 | Сопствени приходи | 0,00 | 0,00 | 0,00 | 0,00 |
| | | | | Укупно за функцију 860: | 8.173.198,00 | 6.953.462,42 | 85,08 | 1,76 |
| 1.13 | | | | СОЦИЈАЛНА ЗАШТИТА | | | | |
| | 090 | | | Социјална заштита некв. на другом месту | | | | |
| | | 132 | 463 | Центар за социјални рад | | | | |
| | | | | -за редован рад | 9.708.193,00 | 6.024.092,68 | 62,05 | 1,53 |
| | | | | Извори финансирања за функцију 090 | | | | |
| | | | 01 | Приход од буџета | 9.708.193,00 | 6.024.092,68 | 62,05 | 1,53 |
| | | | | Укупно за функцију 090: | 9.708.193,00 | 6.024.092,68 | 62,05 | 1,53 |
| 1.14 | | | | ЈП ДИРЕКЦИЈА ЗА ИЗГРАДЊУ ОПШТИНЕ БАЧ | | | | |
| | 620 | | | Развој заједнице | | | | |
| | | 133 | 411 | Плате запослених | 6.235.274,00 | 5.780.557,00 | 92,71 | 1,47 |
| | | 134 | 412 | Социјални доприноси на терет послодавца | 1.122.320,00 | 1.036.586,00 | 92,36 | 0,26 |
| | | 135 | 413 | Накнаде у натури | 33.760,00 | 0,00 | 0,00 | 0,00 |
| | | 136 | 414 | Социјална давања запосленима | 572.884,00 | 172.884,00 | 0,00 | 0,04 |
| | | 137 | 415 | Накнада за запослене | 353.840,00 | 342.790,00 | 0,00 | 0,09 |
| | | 138 | 416 | Награде, бонуси и остали посебни расходи | 0,00 | 0,00 | 0,00 | 0,00 |
| | | 139 | 421 | Стални трошкови | 921.056,00 | 650.188,65 | 70,59 | 0,16 |
| | | 140 | 422 | Трошкови путовања | 330.000,00 | 40.458,00 | 0,00 | 0,01 |
| | | 141 | 423 | Услуге по уговору | 8.250.400,00 | 7.893.063,67 | 95,67 | 2,00 |
| | | 142 | 424 | Специјализоване услуге | 24.670.100,00 | 17.580.869,64 | 71,26 | 4,46 |
| | | 143 | 425 | Текуће поправке и одржавање | 252.070,00 | 119.432,32 | 0,00 | 0,03 |
| | | 144 | 426 | Материјал | 607.390,00 | 310.783,00 | 0,00 | 0,08 |
| | | 145 | 441 | Отплата домаћих камата | 0,00 | 0,00 | 0,00 | 0,00 |
| | | 146 | 482 | Порези, обавезне таксе и казне | 513.500,00 | 445.114,53 | 0,00 | 0,11 |
| | | 147 | 495 | Осн.средс.-зграде и грађевински објекти (511) | 50.350.000,00 | 17.950.692,92 | 35,65 | 4,55 |
| | | 148 | 495 | Опрема (512) | 265.000,00 | 74.963,77 | 28,29 | 0,02 |



| | | | | | | | | |
|-------------|------------|-------|-----|---|----------------------|----------------------|--------------|--------------|
| | | 149 | 495 | Издаци за природну имовину (541) | 2.500.000,00 | 0,00 | 0,00 | 0,00 |
| | | | | Извори финансирања за функцију 620 | | | | 0,00 |
| | | | 01 | Приход од буџета | 96.977.594,00 | 52.398.383,50 | 54,03 | 13,28 |
| | | | 04 | Сопствени приходи | 0,00 | 0,00 | 0,00 | 0,00 |
| | | | | Укупно за функцију 620: | 96.977.594,00 | 52.398.383,50 | 54,03 | 13,28 |
| 1.15 | | | | ТУРИСТИЧКА ОРГАНИЗАЦИЈА ОПШТИНЕ БАЧ | | | | |
| | 473 | | | Туризам | | | | |
| | | 150 | 411 | Плате запослених | 1.400.000,00 | 1.390.187,00 | 99,30 | 0,35 |
| | | 151 | 412 | Социјални доприноси на терет послодавца | 250.000,00 | 248.845,00 | 99,54 | 0,06 |
| | | 152 | 413 | Накнаде у натури | 73.800,00 | 47.325,00 | 64,13 | 0,01 |
| | | 153 | 415 | Накнаде за запослене | 10.000,00 | 5.941,00 | 59,41 | 0,00 |
| | | 154 | 421 | Стални трошкови | 200.000,00 | 165.587,08 | 82,79 | 0,04 |
| | | 155 | 422 | Трошкови путовања | 55.000,00 | 35.506,00 | 64,56 | 0,01 |
| | | 156 | 423 | Услуге по уговору | 709.000,00 | 631.248,53 | 89,03 | 0,16 |
| | | 157 | 424 | Специјализоване услуге-манifestације | 260.000,00 | 250.521,07 | 96,35 | 0,06 |
| | | 158 | 425 | Текуће поправке и одржавање | 128.000,00 | 127.887,02 | 99,91 | 0,03 |
| | | 159 | 426 | Материјал | 140.000,00 | 69.363,82 | 49,55 | 0,02 |
| | | 160 | 495 | Пројектно планирање 511 | 300.000,00 | 295.000,00 | 98,33 | 0,07 |
| | | 161 | 495 | Опрема (512) | 191.000,00 | 154.906,55 | 81,10 | 0,04 |
| | | 161.1 | 495 | Залихе (523) | 80.000,00 | 74.672,74 | 93,34 | 0,02 |
| | | | | Извори финансирања за функцију 473 | | | | 0,00 |
| | | | 01 | Приход од буџета | 3.796.800,00 | 3.496.990,81 | 92,10 | 0,89 |
| | | | 04 | Сопствени приходи | 853.993,01 | 824.044,64 | 96,49 | 0,21 |
| | | | | Укупно за функцију 473: | 3.796.800,00 | 3.496.990,81 | 92,10 | 0,89 |
| 1.16 | | | | ТРАНСФЕРИ ОСТАЛИМ НИВОИМА ВЛАСТИ | | | | |
| | 160 | | | Опште јавне услуге које нису класификоване на другом месту | | | | |
| | | | | МЗ БАЧ | | | | |
| | | 162 | 411 | МЗ Бач-плате запослених | 719.709,00 | 690.754,55 | 95,98 | 0,18 |
| | | 163 | 412 | МЗ Бач-соц. доп. на терет послодавца | 128.827,00 | 123.641,20 | 95,97 | 0,03 |
| | | 165 | 414 | Социјална давања запосленима | 0,00 | 0,00 | 0,00 | 0,00 |
| | | 166 | 416 | Награде, бонуси и остали посебни расходи | 0,00 | 0,00 | 0,00 | 0,00 |
| | | 167 | 417 | Накнаде члановима савета | 350.000,00 | 347.176,32 | 99,19 | 0,09 |
| | | 168 | 421 | Стални трошкови | 2.652.500,00 | 2.651.962,96 | 99,98 | 0,67 |
| | | 169 | 422 | Трошкови путовања | 10.000,00 | 2.900,00 | 29,00 | 0,00 |
| | | 170 | 423 | Услуге по уговору | 275.000,00 | 107.386,00 | 39,05 | 0,03 |
| | | 171 | 424 | Специјализоване услуге | 6.593.255,00 | 2.470.323,22 | 37,47 | 0,63 |



| | | | | | | | | |
|--|------------|-------|-----|--|----------------------|---------------------|--------------|-------------|
| | | 172 | 425 | Текуће поправке и одржавање | 200.000,00 | 109.839,97 | 54,92 | 0,03 |
| | | 173 | 426 | Материјал | 844.964,00 | 615.818,75 | 72,88 | 0,16 |
| | | 175 | 481 | Донације-трансфери | 960.000,00 | 928.106,17 | 96,68 | 0,24 |
| | | 176 | 482 | Порези, обавезне таксе и казне | 5.000,00 | 0,00 | 0,00 | 0,00 |
| | | 178 | 495 | Улагања у ос. средства 512 | 80.000,00 | 0,00 | 0,00 | 0,00 |
| | | 179 | 495 | Остале некретнине и опрема 513 | 0,00 | 0,00 | 0,00 | 0,00 |
| | | | | | | | | |
| | | | | Укупно МЗ Бач: | 12.819.255,00 | 8.047.909,14 | 62,78 | 2,04 |
| | 160 | | | МЗ БОЃАНИ | | | | |
| | | 181 | 411 | МЗ Бојани-плате запослених | 616.102,00 | 607.101,18 | 98,54 | 0,15 |
| | | 182 | 412 | МЗ Бојани-соц.доп.на терет послодавца | 110.288,00 | 108.670,14 | 98,53 | 0,03 |
| | | 184 | 421 | Стални трошкови | 960.750,00 | 659.588,11 | 68,65 | 0,17 |
| | | 185 | 422 | Трошкови путовања | 25.000,00 | 0,00 | 0,00 | 0,00 |
| | | 186 | 423 | Услуге по уговору | 781.700,00 | 137.502,00 | 17,59 | 0,03 |
| | | 187 | 424 | Специјализоване услуге | 642.750,00 | 496.469,00 | 77,24 | 0,13 |
| | | 188 | 425 | Текуће поправке и одржавање | 620.000,00 | 187.502,59 | 30,24 | 0,05 |
| | | 189 | 426 | Материјал | 290.000,00 | 105.424,32 | 36,35 | 0,03 |
| | | 190 | 481 | Дотације | 100.000,00 | 40.000,00 | 40,00 | 0,01 |
| | | 191 | 495 | Улагања у ос. средства 512 | 40.000,00 | 27.850,00 | 69,63 | 0,01 |
| | | | | Укупно МЗ Бојани: | 4.186.590,00 | 2.370.107,34 | 56,61 | 0,60 |
| | 160 | | | МЗ БАЧКО НОВО СЕЛО | | | | |
| | | 192 | 411 | МЗ БН Село-плате запослених | 571.247,00 | 561.008,00 | 98,21 | 0,14 |
| | | 193 | 412 | МЗ БН Село-соц.доп.на терет послодавца | 102.249,00 | 100.421,00 | 98,21 | 0,03 |
| | | 194 | 416 | Награде, бонуси и остали посебни расходи | 200.000,00 | 158.902,00 | 79,45 | |
| | | 195 | 421 | Стални трошкови | 700.000,00 | 675.851,74 | 96,55 | 0,17 |
| | | 196 | 422 | Трошкови путовања | 55.000,00 | 4.259,00 | 0,00 | 0,00 |
| | | 197 | 423 | Услуге по уговору | 730.000,00 | 634.598,00 | 86,93 | 0,16 |
| | | 198 | 424 | Специјализоване услуге | 500.000,00 | 248.633,28 | 49,73 | 0,06 |
| | | 199 | 425 | Текуће поправке и одржавање | 200.000,00 | 115.369,96 | 57,68 | 0,03 |
| | | 200 | 426 | Материјал | 250.000,00 | 111.533,46 | 44,61 | 0,03 |
| | | 201 | 481 | Дотације ост.непроф.институц. | 350.000,00 | 303.110,72 | 86,60 | 0,08 |
| | | | | Укупно МЗ Бачко Ново Село: | 3.658.496,00 | 2.913.687,16 | 79,64 | 0,74 |
| | 160 | | | МЗ ВАЈСКА | | | | |
| | | 203 | 411 | МЗ Вајска-плате запослених | 598.000,00 | 587.006,87 | 98,16 | 0,15 |
| | | 204 | 412 | МЗ Вајска-соц.доп.на терет послодавца | 108.000,00 | 105.074,12 | 97,29 | 0,03 |
| | | 205 | 421 | Стални трошкови | 1.410.500,00 | 1.330.381,72 | 94,32 | 0,34 |
| | | 205.1 | 414 | Социјална давања запосленима | 400.000,00 | 0,00 | 0,00 | 0,00 |



| | | | | | | | | |
|--|------------|---------|-----|--|---------------------|---------------------|--------------|-------------|
| | | 205.1.1 | 416 | Награде, бонуси и остали посебни расходи | 60.000,00 | 30.864,10 | 51,44 | 0,01 |
| | | 206 | 422 | Трошкови путовања | 10.000,00 | 0,00 | 0,00 | 0,00 |
| | | 207 | 423 | Услуге по уговору | 900.000,00 | 719.320,08 | 0,00 | 0,18 |
| | | 208 | 424 | Специјализоване услуге | 100.000,00 | 96.721,00 | 96,72 | 0,02 |
| | | 209 | 425 | Текуће поправке и одржавање | 1.050.000,00 | 552.984,90 | 52,67 | 0,14 |
| | | 210 | 426 | Материјал | 130.000,00 | 118.606,80 | 0,00 | 0,03 |
| | | 211 | 472 | Накнаде за образовање и спорт | 200.000,00 | 144.490,00 | 72,25 | 0,04 |
| | | 211.1 | 495 | Осн.сред.- зграде и грађ.објекти | 100.000,00 | 0,00 | 0,00 | 0,00 |
| | | 211.2 | 495 | Машине и опрема (512) | 360.000,00 | 347.945,35 | 96,65 | 0,09 |
| | | | | Укупно МЗ Вајска: | 5.426.500,00 | 4.033.394,94 | 74,33 | 1,02 |
| | 160 | | | МЗ ПЛАВНА | | | | |
| | | 212 | 411 | МЗ Плавна-плате запослених | 659.964,00 | 641.287,00 | 97,17 | 0,16 |
| | | 213 | 412 | МЗ Плавна-соц.доп.на терет послодавца | 118.140,00 | 114.792,00 | 97,17 | 0,03 |
| | | 213,1 | 416 | Награде и бонуси- јубиларне награде | 140.000,00 | 130.996,00 | 93,57 | |
| | | 214 | 421 | Стални трошкови | 750.000,00 | 669.013,91 | 89,20 | 0,17 |
| | | 215 | 422 | Трошкови путовања | 30.000,00 | 0,00 | 0,00 | 0,00 |
| | | 216 | 423 | Услуге по уговору | 870.000,00 | 723.369,00 | 83,15 | 0,18 |
| | | 216.1 | 424 | Специјализоване услуге | 20.000,00 | 7.542,00 | 37,71 | 0,00 |
| | | 217 | 425 | Текуће поправке и одржавање | 470.000,00 | 293.703,00 | 62,49 | 0,07 |
| | | 218 | 426 | Материјал | 440.000,00 | 173.782,28 | 39,50 | 0,04 |
| | | 219 | 481 | Донације-трансфери | 300.000,00 | 278.710,00 | 92,90 | 0,07 |
| | | 220 | 495 | Осн.сред.- зграде и грађ.објекти | 3.787.600,00 | 306.800,00 | 8,10 | 0,08 |
| | | | | Укупно МЗ Плавна: | 7.585.704,00 | 3.339.995,19 | 44,03 | 0,85 |
| | 160 | | | МЗ СЕЛЕНЧА | | | | |
| | | 221 | 411 | МЗ Селенча-плате запослених | 746.140,00 | 732.479,13 | 98,17 | 0,19 |
| | | 222 | 412 | МЗ Селенча-соц.доп.на терет послодавца | 133.560,00 | 131.113,79 | 98,17 | 0,03 |
| | | 223 | 413 | Накнаде у натури | 0,00 | 0,00 | 0,00 | 0,00 |
| | | 224 | 414 | Социјална давања запосленима | 181.061,00 | 181.061,00 | 0,00 | 0,05 |
| | | 225 | 415 | Накн.трошкова за запослене | 0,00 | 0,00 | 0,00 | 0,00 |
| | | 226 | 421 | Стални трошкови | 1.600.000,00 | 1.564.057,38 | 97,75 | 0,40 |
| | | 227 | 422 | Трошкови путовања | 0,00 | 0,00 | 0,00 | 0,00 |
| | | 228 | 423 | Услуге по уговору | 470.000,00 | 447.211,27 | 95,15 | 0,11 |
| | | 229 | 424 | Специјализоване услуге | 1.550.000,00 | 549.666,00 | 35,46 | 0,14 |
| | | 230 | 425 | Текуће поправке и одржавање | 850.000,00 | 738.908,29 | 86,93 | 0,19 |
| | | 231 | 426 | Материјал | 130.000,00 | 8.101,00 | 6,23 | 0,00 |
| | | 232 | 481 | Дотац.невладине организац. | 540.000,00 | 540.000,00 | 100,00 | 0,14 |
| | | 233 | 482 | Порези и обавезне таксе | 0,00 | 0,00 | 0,00 | 0,00 |



| | | | | | | | | |
|-------------|------------|-------|-----|---|----------------------|----------------------|--------------|-------------|
| | | 234 | 495 | Осн.сред.- зграде и грађ.објекти | 300.000,00 | 0,00 | | 0,00 |
| | | 235 | 495 | Машине и опрема (512) | 30.000,00 | 25.220,00 | 0,00 | 0,01 |
| | | 235,1 | 495 | Остале некретнине и опрема (513) | 50.000,00 | 0,00 | 0,00 | 0,00 |
| | | | | Укупно МЗ Селенча: | 6.580.761,00 | 4.917.817,86 | 74,73 | 1,25 |
| | | | | Извори финансирања за функцију 160: | | | | |
| | | | 01 | Приход од буџета | 40.257.306,00 | 25.622.911,63 | 63,65 | 6,50 |
| | | | 04 | Сопствени извори | 4.932.178,30 | 4.738.322,45 | 96,07 | 1,20 |
| | | | | Укупно за функцију 160: | 40.257.306,00 | 25.622.911,63 | 63,65 | 6,50 |
| 1.17 | | | | ДОМ ЗДРАВЉА БАЧ | | | | |
| | 760 | | | Здравство неklasификовано на другом месту | | | | |
| | | 236 | 463 | Дом здравља Бач-трансфер | 4.170.000,00 | 2.846.737,52 | 68,27 | 0,72 |
| | | | | Извори финансирања за функцију 760 | | | | |
| | | | 01 | Приход од буџета | 4.170.000,00 | 2.846.737,52 | 68,27 | 0,72 |
| | | | | Укупно за функцију 760: | 4.170.000,00 | 2.846.737,52 | 68,27 | 0,72 |
| 1.18 | | | | ДОТАЦИЈА НЕВЛАДИНИМ ОРГАНИЗАЦИЈАМА | | | | |
| | 110 | | | Извршни и законодавни органи, финансијски и фискални послови | | | | |
| | | 237 | 481 | Црвени крст | 400.000,00 | 279.679,70 | 69,92 | 0,07 |
| | | 238 | 481 | Удружење жена "Колевка Бачке" Бач | 280.000,00 | 280.000,00 | 100,00 | 0,07 |
| | | 239 | 481 | Удружење жена "Рука -Руци" Плавна | 63.000,00 | 42.631,17 | 67,67 | 0,01 |
| | | 240 | 481 | Удружење жена "Дуга" Селенча | 45.000,00 | 45.000,00 | 100,00 | 0,01 |
| | | 241 | 481 | Удружење жена "Сунцокрет" Вајска | 45.000,00 | 43.054,89 | 95,68 | 0,01 |
| | | 242 | 481 | Удр.за развој рурал.тур."Бач у срцу Бачке" | 100.000,00 | 93.409,83 | 93,41 | 0,02 |
| | | 242.1 | 481 | НВО "Дунав" Б. Н. Село | 110.000,00 | 105.328,08 | 95,75 | 0,03 |
| | | 243 | 481 | Удружење жена "Плавна" Плавна | 45.000,00 | 15.805,92 | 35,12 | 0,00 |
| | | 244 | 481 | Културно етнолошки клуб"Искон" Бач | 450.000,00 | 411.893,38 | 91,53 | 0,10 |
| | | 245 | 481 | Завичајно удружење крајишких срба "П.Кочић" Бач | 250.000,00 | 135.500,00 | 54,20 | 0,03 |
| | | 246 | 481 | Удружење грађана "Грагови шокаца" | 45.000,00 | 45.000,00 | 100,00 | 0,01 |
| | | 247 | 481 | Удружење грађана"Пријатељи деце Бача"Бач | 100.000,00 | 42.320,00 | 42,32 | 0,01 |
| | | 247.1 | 481 | "Play" Селенча | 40.000,00 | 27.990,00 | 69,98 | 0,01 |
| | | 248.1 | 481 | Удружење омладине "Ентер" | 70.000,00 | 70.000,00 | 100,00 | 0,02 |
| | | 248.2 | 481 | Удружење српско руског пријат. "Владивосток" | 45.000,00 | 44.953,15 | 99,90 | 0,01 |
| | | 249 | 481 | Удружење грађана рома и румуна "Младост" Вајска | 45.000,00 | 44.999,00 | 100,00 | 0,01 |
| | | 250 | 481 | Удружење голубара "Тврђава" Бач | 27.000,00 | 0,00 | 0,00 | 0,00 |
| | | 251 | 481 | ОО СУБНОР-а Бач | 27.000,00 | 3.794,85 | 14,06 | 0,00 |
| | | 252 | 481 | Савез инвалида рада- ОО Бач | 27.000,00 | 27.000,00 | 100,00 | 0,01 |
| | | 253 | 481 | Удружење пчелара "Мостонга" Бач | 27.000,00 | 27.000,00 | 100,00 | 0,01 |



| | | | | | | | | |
|-------------|------------|-------|-----|--|---------------------|---------------------|--------------|-------------|
| | | 254 | 481 | Удружење пензионера | 27.000,00 | 27.000,00 | 100,00 | 0,01 |
| | | 255 | 481 | Савез мултиплесклерозе | 45.000,00 | 45.000,00 | 100,00 | 0,01 |
| | | 256 | 481 | Савез слепих Војводине | 27.000,00 | 23.392,12 | 86,64 | 0,01 |
| | | 257 | 481 | Удружење дистрофичара | 20.000,00 | 20.000,00 | 100,00 | 0,01 |
| | | 258 | 481 | Удружење оболелих од церебралне парализе | 20.000,00 | 0,00 | 0,00 | 0,00 |
| | | 259 | 481 | Друштво за борб.против шећерне болести општ.Бач | 50.000,00 | 50.000,00 | 100,00 | 0,01 |
| | | 260 | 481 | Радио клуб Никола Тесла | 27.000,00 | 0,00 | 0,00 | 0,00 |
| | | 261 | 481 | Дот.парламентар.политичк.стран(ДС,СРС,ДСС,СПС,ПУПС,Г17+) | 1.035.000,00 | 487.754,84 | 47,13 | 0,12 |
| | | 262 | 481 | Историјски архив Сомбор | 10.000,00 | 0,00 | 0,00 | 0,00 |
| | | 263 | 481 | Општински ватрогасни савез | 355.000,00 | 267.030,00 | 75,22 | 0,07 |
| | | 263.1 | 481 | Удр.за неговање културе, трад.и уметн. Селенча | 300.000,00 | 300.000,00 | 100,00 | 0,08 |
| | | | | Извори финансирања за функцију 110: | | | | |
| | | | 01 | Приход од буџета | 4.157.000,00 | 3.005.536,93 | 72,30 | 0,76 |
| | | | | Укупно за функцију 110: | 4.157.000,00 | 3.005.536,93 | 72,30 | 0,76 |
| | 840 | | | Верске и друге услуге заједнице | | | | |
| | | 264 | 481 | Дотације невл.орг.- Верске заједнице | 1.500.000,00 | 1.381.356,40 | 92,09 | 0,35 |
| | | | | Извори финансирања за функцију | | | | |
| | | | 01 | Приход од буџета | 1.500.000,00 | 1.381.356,40 | 92,09 | 0,35 |
| | | | | Укупно за функцију : | 1.500.000,00 | 1.381.356,40 | 92,09 | 0,35 |
| 1.19 | | | | Буџетски фонд за заштиту животне средине | | | | |
| | 500 | | | Заштита животне средине | | | | |
| | | 265 | 423 | Заштита животне средине | 1.500.000,00 | 1.104.619,04 | 73,64 | 0,28 |
| | | | | Извори финансирања за функцију 500 | | | | |
| | | | 01 | Приход од буџета | 1.500.000,00 | 1.104.619,04 | 0,00 | 0,28 |
| | | | | Укупно за функцију 500: | 1.500.000,00 | 1.104.619,04 | 73,64 | 0,28 |
| 1.20 | | | | Пољопривреда,шумарство, лов и риболов | | | | |
| | 482 | | | Развој пољопривреде,шумарства,лов и риболов | | | | |
| | | 266 | 621 | Набавка домаће финансијске имовине | 2.000.000,00 | 0,00 | 0,00 | 0,00 |
| | | 266.1 | 416 | Накнаде члановима комисија | 200.000,00 | 189.315,00 | | |
| | | 266.2 | 423 | Услуге по уговору | 5.000.000,00 | 93.600,00 | | |
| | | 267 | 424 | Специјализоване услуге | 88.706.296,00 | 45.013.137,75 | 50,74 | 11,41 |
| | | 267.1 | 425 | Текуће поправке и одржавање | 200.000,00 | 0,00 | | |
| | | 268 | 426 | Материјал | 300.000,00 | 281.109,09 | 93,70 | 0,07 |
| | | 268.1 | 481 | Дотације ост.непроф.институц. | 1.900.000,00 | 0,00 | | |
| | | 268.2 | 451 | Текуће субвенције за пољопривреду | 468.798,61 | 468.798,61 | | |
| | | 269 | 511 | Осн.сред.- зграде и грађ.објекти | 32.700.000,00 | 0,00 | | |
| | | 270 | 512 | Улагања у ос. средства 512 | 3.500.000,00 | 1.152.275,21 | | |



| | | | | | | | | |
|--|--|-----|-----|---|-----------------------|-----------------------|--------------|---------------|
| | | 271 | 515 | Нематеријална имовина (515) | 500.000,00 | 0,00 | | |
| | | | | Извори финансирања за функцију 482 | | | | |
| | | | 01 | Приход од буџета | 135.475.094,61 | 47.198.235,66 | 34,84 | 11,97 |
| | | | | Укупно за функцију 482: | 135.475.094,61 | 47.198.235,66 | 34,84 | 11,97 |
| | | | | СВЕГА РАЗДЕО 1 | 594.292.501,49 | 394.451.092,92 | 66,37 | 100,00 |
| | | | | Расходи из додатних извора буџетских корисника | 40.048.089,06 | 35.953.120,41 | 89,77 | |
| | | | | УКУПНО РАСХОДИ БУЏЕТА: | 594.292.501,49 | 394.451.092,92 | 66,37 | 100,00 |

ЗАВРШНЕ ОДРЕДБЕ

Члан 12.

Завршни рачун буџета општине Бач, садржи:

1. Биланс стања на дан 31.12.2013. године,
2. Биланс прихода и расхода у периоду од 01.01.2013. до 31.12.2013. године,
3. Извештај о капиталним расходима и финансирању од 01.01.2013. до 31.12.2013. године,
4. Извештај о новчаним токовима од 01.01.2013. до 31.12.2013. године,
5. Извештај о извршењу буџета у периоду од 01. јануара до 31. децембра 2013. године,
6. Објашњење одступања између одобрених средстава и извршења у периоду од 01. јануара до 31. децембра 2013. године,
7. Извештај о примљеним донацијама и задужењу на домаћем и страном тржишту новца и капитала и извршеним отплатама дугова у 2013. години
8. Извештај о коришћењу средстава текуће и сталне буџетске резерве општине Бач за 2013. године
9. Извештај о гаранцијама датим у току фискалне године у периоду од 01. јануара до 31. децембра 2013. години
10. Извештај екстерне ревизије о финансијским извештајима за 2013. годину
11. Извештај о излазним резултатима програмског дела буџета
12. Детаљан извештај о реализацији средстава за расходе који се финансирају из буџета
13. Напомене о рачуноводственим политикама и додатним анализама завршног рачуна

Члан 13.

Одлуку о Завршном рачуну буџета општине Бач за 2013. годину доставити Министарству финансија и привреде Републике Србије, Управи за трезор до 15. јуна 2014. године.

Члан 14.

Ова Одлука ће се објавити у „Сл. листу општине Бач“.

Број: 011-85/2014-I
 Дана: 18. јуна 2014. године
Скупштина општине Бач
 Председник
Борислав Антонић, с.р.



112.

На основу члана 6. став 2. а у вези са чл. 47. и чл.63. Закона о буџетском систему ("Сл.гласник РС" број 54/09, 73/10, 101/10, 101/2011, 93/2012, 62/2013, 63/2013-испр. и 108/2013), чл. 32.став 1. Закона о локалној самоуправи ("Сл. Гласник РС" бр. 129/07) и члана 40. став 1. Статута општине Бач ("Сл.лист општине Бач", бр 16/08, 2/10 и 14/12),

О Д Л У К У О РЕБАЛАНСУ БУЏЕТА ОПШТИНЕ БАЧ ЗА 2014. ГОДИНУ

I ОПШТИ ДЕО

Члан 1.

У Одлуци о буџету општине Бач за 2014. годину ("Сл. лист Општине Бач", бр. 30/2013), члан 1. мења се и гласи: „Приходи и примања, расходи и издаци буџета општине Бач за 2014. годину (у даљем тексту: Буџет), састоје се од:

| А. РАЧУН ПРИХОДА И ПРИМАЊА, РАСХОДА И ИЗДАТАКА | буџет 2014. у динарима | по ребалансу буџета у динарима |
|--|---------------------------|-----------------------------------|
| Укупни приходи и примања остварени по основу продаје нефинансијске имовине (7+8) | 535.636.238,00 | 529.961.404,00 |
| Укупни расходи и издаци за набавку нефинансијске имовине (4+5) | 570.146.238,00 | 559.853.268,00 |
| Буџетски суфицит/дефицит (7+8)-(4+5) | -34.510.000,00 | -29.891.864,00 |
| Издаци за набавку нефинансијске имовине (осим за набавку домаћих хартија од вредности) | 0,00 | 0,00 |
| Укупан фискални суфицит/дефицит | -34.510.000,00 | -29.891.864,00 |
| Б. РАЧУН ФИНАНСИРАЊА | | |
| Примања од задуживања | 0 | 0 |
| Примања од продаје финансијске имовине | 0 | 0 |
| Издаци за набавку финансијске имовине (за набавку домаћих хартија од вредности) | 7.300.000,00 | 7.425.000,00 |
| Издаци за отплату главнице дуга | 7.300.000,00 | 7.425.000,00 |
| Нето финансирање | 0,00 | 0,00 |
| Укупан фискални суфицит/дефицит плус нето финансирање | | |
| В. ДОДАТНИ ПРИХОДИ БУЏЕТСКИХ КОРИСНИКА | 52.856.335,00 | 17.183.469,00 |

Приходи и примања који представљају буџетска средства утврђени су у следећим износима у рачуну прихода и примања, расхода и издатака у следећим износима:

| ОПИС | Шифра екон. класификације | Средства из буџета |
|--|------------------------------|-----------------------|
| 1. | 2. | |
| УКУПНА СРЕДСТВА | 3+7+8 | 567.278.268,00 |
| УКУПНИ ПРИХОДИ И ПРИМАЊА ОД ПРОДАЈЕ | 7+8 | 529.961.404,00 |
| 1. Порески приходи | 71 | 165.975.500,00 |
| 1.1. Порез на доходак, добит и капиталне добитке | 711 | 85.290.000,00 |
| 1.2. Самодопринос | 711180 | 13.600.000,00 |
| 1.3. Порез на имовину | 713 | 41.985.000,00 |



| | | |
|--|--------------|-----------------------|
| 1.4. Порез на добра и услуге | 714 | 7.150.500,00 |
| 1.5. Остали порески приходи | 716 | 5.650.000,00 |
| 2. Непорески приход | 74 | 196.211.191,00 |
| 3. Донације | 731+732 | 24.977.155,00 |
| 4. Трансфери | 733 | 142.797.558,00 |
| 5. Примања од продаје нефинансијске имовине | 8 | 0,00 |
| 6. Пренета средства | 3 | 37.316.864,00 |
| УКУПНИ РАСХОДИ И ИЗДАЦИ ЗА НАБАВКУ НЕФИНАНСИЈСКЕ И ФИНАНСИЈСКЕ ИМОВИНЕ | 4+5+6 | 567.278.268,00 |
| 1. Текући расходи | 4 | 463.436.469,00 |
| 1.1. Расходи за запослене | 41 | 114.943.971,00 |
| 1.2. Коришћење роба и услуга | 42 | 185.556.367,00 |
| 1.3. Отплата камата | 44 | 2.000.000,00 |
| 1.4. Субвенције | 45 | 5.494.160,00 |
| 1.5. Социјална заштита из буџета | 47 | 21.625.000,00 |
| 1.6. Остали расходи | 48+49 | 66.564.800,00 |
| 2. Трансфери | 463 | 67.252.171,00 |
| 3. Издаци за набавку нефинансијске имовине | 5 | 96.416.799,00 |
| 4. Издаци за набавку финансијске имовине (осим 6211) | 6 | 7.425.000,00 |
| Набавка финансијске имовине | 62 | 0,00 |
| ПРИМАЊА ОД ПРОДАЈЕ ФИНАНСИЈСКЕ ИМОВИНЕ И ЗАДУЖИВАЊА | | 0,00 |
| 1. Примања по основу отплате кредита и продаје финансијске имовине | 92 | 0,00 |
| 2. Задуживање | 91 | 0,00 |
| 2.1. Задуживање код домаћих кредитора | 911 | 0,00 |
| 2.2. Задуживање код страних кредитора | 912 | 0,00 |
| ОТПЛАТА ДУГА И НАБАВКА ФИНАНСИЈСКЕ ИМОВИНЕ | | |
| 3. Отплата дуга | 61 | 7.425.000,00 |
| Отплата дуга домаћим кредиторима | 611 | 7.425.000,00 |
| 3.2. Отплата дуга по страним кредитима | 612 | 0,00 |
| 3.3. Отплата дуга по гаранцијама | 613 | 0,00 |
| 4. Набавка финансијске имовине | 6211 | 0,00 |
| НЕРАСПОРЕЂЕНИ ВИШАК ПРИХОДА ИЗ РАНИЈИХ ГОДИНА (класа 3, извор финансирања 13) | 3 | 37.316.864,00 |
| НЕУТРОШЕНА СРЕДСТВА ОД ПРИВАТИЗАЦИЈЕ ИЗ ПРЕТХОДНИХ ГОДИНА (класа 3, извор финансирања 14) | 3 | |

Члан 2.

Члан 2. Буџета не мења се и гласи: " Потребна средства за финансирање укупног фискалног дефицита из члана 1. ове одлуке у износу од 29.891.864,00 динара обезбедиће се из нераспоређеног вишка прихода из претходне године у износу од 29.891.864,00 динара.

Члан 3.

Члан 3. мења се и гласи:
„ПРИХОДИ И ПРИМАЊА:

(Табела почиње од следеће странице, прим. уред.)



| Економска класификација | | НАЗИВ ПРИХОДА | План по буџету за период 01.01.-31.12.2014. године | План по ребалансу 2014. година | Структура кол. 3 у % |
|-------------------------|-------------|---|--|--------------------------------|----------------------|
| 1 | | 2 | 4 | | 5 |
| Синт. конто | Анал. конт. | | | | |
| 311 | | Пренета неутрошена средства за посебне намене | 41.810.000,00 | 37.316.864,00 | 7,24 |
| 711000 | | ПОРЕЗ НА ДОХОДАК И КАПИТАЛНЕ ДОБИТИ | | | |
| | 711110 | Порез на зараде | 74.800.000,00 | 74.800.000,00 | 12,95 |
| | 711120 | Порез на приходе од самосталних делатности | 6.300.000,00 | 8.200.000,00 | 1,09 |
| | 711140 | Порез на приходе од имовине | 3.150.000,00 | 2.250.000,00 | 0,55 |
| | 711150 | Порез на добитке од игара на срећу | 0,00 | 0,00 | 0,00 |
| | 711160 | Порез на приход од осигурања лица | 135.000,00 | 40.000,00 | 0,02 |
| | 711180 | Приход од месног самодоприноса | 15.700.000,00 | 13.600.000,00 | 2,72 |
| | 711190 | Остали порези на доходак | 28.600.000,00 | 12.200.000,00 | 4,95 |
| | | <i>УКУПНО 711000</i> | 128.685.000,00 | 111.090.000,00 | 22,29 |
| 712000 | | ПОРЕЗ НА ФОНД ЗАРАДА | | | |
| | 712110 | Порез на фонд зарада | 100.000,00 | 100.000,00 | 0,02 |
| | | <i>УКУПНО 712000</i> | 100.000,00 | 100.000,00 | 0,02 |
| 713000 | | ПОРЕЗИ НА ИМОВИНУ | | | |
| | 713120 | Порез на имовину | 15.900.000,00 | 29.000.000,00 | 2,75 |
| | 713310 | Порез на наслеђе и поклоне | 2.550.000,00 | 1.875.000,00 | 0,44 |
| | 713420 | Порез на капиталне трансакције | 11.100.000,00 | 11.100.000,00 | 1,92 |
| | 713610 | Порез на акције на име и уделе | 10.000,00 | 10.000,00 | 0,00 |
| | | <i>УКУПНО 713000</i> | 29.560.000,00 | 41.985.000,00 | 5,12 |
| 714000 | | ПОРЕЗ НА ПОЈЕДИНАЧНЕ УСЛУГЕ И ПОРЕЗ НА УПОТРЕБУ ДОБАРА | | | |
| | 714430 | Комунална такса за коришћење паноа и реклама | 40.000,00 | 40.000,00 | 0,01 |
| | 714440 | Средства за противпожарну заштиту | 80.000,00 | 80.000,00 | 0,01 |
| | 714510 | Порез на моторна возила | 3.050.000,00 | 5.100.000,00 | 0,53 |
| | 714540 | Накнада за коришћење добара од општег интереса | 1.100.000,00 | 100.000,00 | 0,19 |
| | 714550 | Боравишна такса | 47.600,00 | 70.500,00 | 0,01 |
| | 714560 | Општинске и градске накнаде | 1.766.000,00 | 1.750.000,00 | 0,31 |
| | 714570 | Општинске и градске комуналне таксе | 10.000,00 | 10.000,00 | 0,00 |
| | | <i>УКУПНО 714000</i> | 6.093.600,00 | 7.150.500,00 | 1,06 |
| 716000 | | ДРУГИ ПОРЕЗИ | | | |
| | 716110 | Комунална такса на фирму | 5.514.000,00 | 5.650.000,00 | 0,95 |
| | | <i>УКУПНО 716000</i> | 5.514.000,00 | 5.650.000,00 | 0,95 |
| 732000 | | ДОНАЦИЈЕ ОД МЕЂУНАРОДНИХ ОРГАНИЗАЦИЈА | | | |
| | 732150 | Донације од међународних организација | 35.752.866,00 | 24.977.155,00 | 6,19 |
| | | <i>УКУПНО 732000</i> | 35.752.866,00 | 24.977.155,00 | 6,19 |
| 733000 | | ТЕКУЋИ ТРАНСФЕР ОПШТИНАМА | | | |
| | 733150 | Текући трансфери од других нивоа власти у корист општине | 130.907.558,00 | 130.907.558,00 | 22,67 |
| | 733152 | Други текући трансфери од Републикеу корист нивоа општине | | | 0,00 |
| | 733250 | Капитални трансфери од других нивоа власти у корист општине | 16.580.000,00 | 11.890.000,00 | 25,54 |
| | | <i>УКУПНО 733000</i> | 147.487.558,00 | 142.797.558,00 | 25,54 |
| 741000 | | ПРИХОД ОД ИМОВИНЕ | | | |
| | 741150 | Камата на средства буџета општине | 2.100.000,00 | 2.500.000,00 | 0,36 |
| | 741520 | Накнада за коришћење шумског и пољоп.земљишта | 104.000.000,00 | 122.733.980,00 | 18,01 |
| | 741530 | Накнада за коришћење простора и грађ.земљишта | 8.550.000,00 | 8.000.000,00 | 1,48 |
| | 741561 | Накнада за коришћење ваздухопловног простора | 10.000,00 | 10.000,00 | 0,00 |
| | | <i>УКУПНО 741000</i> | 114.660.000,00 | 133.243.980,00 | 19,86 |
| 742000 | | ПРОДАЈА ДОБАРА И УСЛУГА | | | |



| | | | | | |
|---------------|--------|---|-----------------------|-----------------------|---------------|
| | 742150 | Приход од закупа | 500.000,00 | 500.000,00 | 0,09 |
| | 742250 | Административне таксе | 1.200.000,00 | 1.400.000,00 | 0,21 |
| | 742350 | Приходи општинских органа | 250.000,00 | 200.000,00 | 0,04 |
| | | <i>УКУПНО 742000</i> | 1.950.000,00 | 2.100.000,00 | 0,34 |
| 743000 | | НОВЧАНЕ КАЗНЕ | | | |
| | 743320 | Приход од новчаних казни за саобраћајне прекршаје | 2.000.000,00 | 2.330.000,00 | 0,35 |
| | 743350 | Новчане казне изречене у прекршајном поступку | 50.000,00 | 150.000,00 | 0,01 |
| | | <i>УКУПНО 743000</i> | 2.050.000,00 | 2.480.000,00 | 0,36 |
| 744000 | | ТЕКУЋИ И ДОБРОВОЉНИ ТРАНСФ.ОД ФИЗИЧКИХ И ПРАВНИХ ЛИЦА | | | |
| | 744100 | Текући и добровољни транс.од физ. и правн.лица | 0,00 | 50.000,00 | 0,00 |
| | 744151 | Текући добровољни трансфери од физичких и правних лица у корист нивоа општине | 0,00 | 0,00 | |
| | 744200 | Капитални и добров. транс.од физ. и правн.лица | 0,00 | 0,00 | 0,00 |
| | | <i>УКУПНО 744000</i> | 0,00 | 50.000,00 | 0,00 |
| 745000 | | МЕШОВИТИ И НЕОДРЕЂЕНИ ПРИХОДИ | | | |
| | 745151 | Остали општински приходи | 63.783.214,00 | 58.337.211,00 | 11,05 |
| | | <i>УКУПНО 745000</i> | 63.783.214,00 | 58.337.211,00 | 11,05 |
| 813000 | | ПРИМАЊА ОД ПРОДАЈЕ ОСТАЛИХ ОС.СРЕД. | | | |
| | 813150 | Примања од продаје осталих основних средстава | 0,00 | 0,00 | 0,00 |
| | | <i>УКУПНО 813000</i> | 0,00 | 0,00 | 0,00 |
| 91100 | | ПРИМАЊА ОД ЗАДУЖИВАЊА | | | |
| | 911 | Примања од домаћих задуживања | 0,00 | 0,00 | 0,00 |
| | | <i>УКУПНО 911000</i> | 0,00 | 0,00 | 0,00 |
| 921000 | | ПРИХОДИ ОД ПРОДАЈЕ ФИНАНСИЈСКЕ ИМОВИНЕ | | | |
| | 921950 | Примања од продаје капитала у корист општине | 0,00 | 0,00 | 0,00 |
| | | <i>УКУПНО 921000</i> | 0,00 | 0,00 | 0,00 |
| | | УКУПНО ТЕКУЋИ ПРИХОДИ | 577.446.238,00 | 567.278.268,00 | 100,00 |
| | | ДОДАТНИ ПРИХОДИ БУЏЕТСКИХ КОРИСНИКА | 52.856.335,00 | 17.183.469,00 | 9,15 |
| | | УКУПНА ПРИМАЊА | 630.302.573,00 | 584.461.737,00 | 109,15 |

Члан 4.

Члан 4. Буџета мења се и гласи: "Укупни расходи и издаци буџета утврђују се билансом према економској класификацији у следећим износима, и то:

(Табела почиње од следеће странице, прим. уред.)



| Ред бр | Кonto | НАЗИВ КОНТА | План по буџету за 2014. годину | План по ребалансу 2014. година | Издаци из дод. извора | Укупна средства | Стр. у% кол 4 |
|--------|------------|---|--------------------------------|--------------------------------|-----------------------|-----------------------|---------------|
| 1 | 2 | 3 | 4 | | 5 | 6 | 7 |
| | 410 | РАСХОДИ ЗА ЗАПОСЛЕНЕ | 114.943.971,00 | 114.943.971,00 | 6.910.469,00 | 121.854.440,00 | 19,97 |
| 1. | 411 | Плате и додаци запослених | 82.963.832,00 | 79.243.766,00 | 5.761.111,00 | 88.724.943,00 | 14,41 |
| 2. | 412 | Доприноси на терет послодавца | 14.857.229,00 | 14.415.428,00 | 1.034.058,00 | 15.891.287,00 | 2,58 |
| 3. | 413 | Накнаде у натури | 1.428.281,00 | 1.221.600,00 | 15.300,00 | 1.443.581,00 | 0,25 |
| 4. | 414 | Социјална давања запосленима | 3.367.597,00 | 4.272.997,00 | 35.000,00 | 2.144.100,00 | 0,37 |
| 5. | 415 | Накнаде за запослене | 2.109.100,00 | 2.039.100,00 | 65.000,00 | 5.852.932,00 | 1,01 |
| 6. | 416 | Награде, бонуси и остали расходи | 5.787.932,00 | 7.311.080,00 | 0,00 | 4.430.000,00 | 0,77 |
| 7. | 417 | Одборнич. додатак (Со-е и пред.СО-е и зам.пред. СО-е) | 4.430.000,00 | 6.440.000,00 | 0,00 | 4.430.000,00 | 31,59 |
| | 420 | КОРИШЋЕЊЕ РОБА И УСЛУГА | 181.821.497,00 | 185.556.367,00 | 21.050.395,00 | 202.871.892,00 | 31,59 |
| 8. | 421 | Стални трошкови | 32.743.540,00 | 33.889.380,00 | 1.332.700,00 | 34.076.240,00 | 5,69 |
| 9. | 422 | Трошкови путовања | 1.510.120,00 | 1.450.120,00 | 2.061.920,00 | 3.572.040,00 | 0,26 |
| 10. | 423 | Услуге по уговору | 51.865.290,00 | 55.350.000,00 | 13.087.775,00 | 64.953.065,00 | 9,01 |
| 11. | 424 | Специјализоване услуге | 81.653.547,00 | 81.233.547,00 | 400.000,00 | 82.053.547,00 | 14,19 |
| 12. | 425 | Текуће поправке и одржавање | 6.250.000,00 | 5.684.320,00 | 821.200,00 | 7.071.200,00 | 1,09 |
| 13. | 426 | Материјал | 7.799.000,00 | 7.949.000,00 | 3.346.800,00 | 11.145.800,00 | 1,35 |
| | 440 | Отплата камата и пратећи трош.задуживања | 2.000.000,00 | 2.000.000,00 | 0,00 | 2.000.000,00 | 0,35 |
| 14. | 441 | Отплата домаћих камата | 2.000.000,00 | 2.000.000,00 | 0,00 | 2.000.000,00 | 0,35 |
| | 444 | Пратећи трошкови задуживања | 0,00 | 0,00 | 0,00 | 0,00 | 0,00 |
| | 450 | СУБВЕНЦИЈЕ | 5.494.160,00 | 5.494.160,00 | 0,00 | 5.494.160,00 | 0,95 |
| 15. | 451 | Субвенције нефинансијским организацијама | 5.494.160,00 | 5.494.160,00 | 0,00 | 5.494.160,00 | 0,95 |
| | 460 | ТРАНСФЕРИ ОСТАЛИМ НИВОИМА ВЛАСТИ | 66.610.171,00 | 67.252.171,00 | 1.861.000,00 | 68.471.171,00 | 11,57 |
| 16. | 463 | Текући трансфери | 65.110.171,00 | 65.752.171,00 | 1.861.000,00 | 66.971.171,00 | 11,31 |
| | 465 | Остале дотације и трансфери | 1.500.000,00 | 1.500.000,00 | 0,00 | 1.500.000,00 | 0,26 |
| | 470 | СОЦИЈАЛНА ЗАШТИТА ИЗ БУЏЕТА | 19.425.000,00 | 21.625.000,00 | 0,00 | 19.425.000,00 | 3,37 |
| 17. | 472 | Награда за соц.заштиту из буџета | 19.425.000,00 | 21.625.000,00 | 0,00 | 19.425.000,00 | 3,37 |
| | 480 | ОСТАЛИ РАСХОДИ | 11.924.000,00 | 12.842.000,00 | 2.412.600,00 | 14.336.600,00 | 2,07 |
| 18. | 481 | Дотације невладиним организацијама | 9.462.000,00 | 9.866.000,00 | 2.407.600,00 | 11.869.600,00 | 1,64 |
| 19. | 482 | Порези, таксе и казне | 462.000,00 | 476.000,00 | 5.000,00 | 467.000,00 | 0,08 |
| 20. | 483 | Новчане казне и пенали по решењу судова | 500.000,00 | 500.000,00 | 0,00 | 500.000,00 | 0,09 |
| 21. | 485 | Накнада штете- вансудска поравнања | 1.500.000,00 | 2.000.000,00 | 0,00 | 1.500.000,00 | 0,26 |
| | 495 | ИЗДАЦИ ЗА НЕФИНАНСИЈСКУ ИМОВИНУ | 66.000.000,00 | 48.722.800,00 | 770.000,00 | 66.770.000,00 | 11,47 |
| 22. | 495 | Издаци за нефинансијску имовину | 66.000.000,00 | 48.722.800,00 | 770.000,00 | 66.770.000,00 | 11,47 |



| | | | | | | | | |
|-----|------------|--------------------------------------|--|-----------------------|-----------------------|----------------------|-----------------------|---------------|
| | 499 | СРЕДСТВА РЕЗЕРВИ | | 4.000.000,00 | 5.000.000,00 | 890.000,00 | 4.890.000,00 | 0,69 |
| 23. | 499 | СРЕДСТВА РЕЗЕРВИ | | 4.000.000,00 | 5.000.000,00 | 890.000,00 | 4.890.000,00 | 0,69 |
| | 510 | ОСНОВНА СРЕДСТВА | | 96.061.299,00 | 96.416.799,00 | 6.236.160,00 | 102.297.459,00 | 16,69 |
| 24. | 511 | Зграде и грађевински објекат | | 87.003.145,00 | 87.253.145,00 | 0,00 | 87.003.145,00 | 15,12 |
| 25. | 512 | Машине и опрема | | 9.058.154,00 | 9.163.654,00 | 6.236.160,00 | 15.294.314,00 | 1,57 |
| | 513 | ЗАЛИХЕ | | 0,00 | 0,00 | 580.000,00 | 580.000,00 | 0,00 |
| 26. | 513 | Залихе | | 0,00 | 0,00 | 580.000,00 | 580.000,00 | 0,00 |
| | 515 | Нематеријална имовина (515) | | 0,00 | 0,00 | 870.000,00 | 870.000,00 | 0,00 |
| 27. | 515 | Нематеријална имовина | | 0,00 | 0,00 | 870.000,00 | 870.000,00 | 0,00 |
| | 522 | ЗАЛИХЕ ПРОИЗВОДЊЕ | | 0,00 | 0,00 | 580.000,00 | 580.000,00 | 0,00 |
| 28. | 522 | Залихе недовршене производње | | 0,00 | 0,00 | 580.000,00 | 580.000,00 | 1,27 |
| | 610 | ОТПЛАТА ГЛАВНИЦЕ | | 7.300.000,00 | 7.425.000,00 | 0,00 | 7.300.000,00 | |
| 29. | 611 | Отплата главнице | | 7.300.000,00 | 7.425.000,00 | 0,00 | 7.300.000,00 | 1,27 |
| | 620 | НАБАВКА ДОМАЋЕ ФИНАН. ИМОВИНЕ | | 0,00 | 0,00 | 0,00 | 0,00 | 0,00 |
| 30. | 621 | Набавка домаће финансијске имовине | | 0,00 | 0,00 | 0,00 | 0,00 | 0,00 |
| | | УКУПНИ РАСХОДИ (1 - 27) | | 575.580.098,00 | 567.278.268,00 | 42.160.624,00 | 617.740.722,00 | 100,00 |

Члан 5.

Члан 5. буџета мења се и гласи: „Примања буџета у износу од 567.278.268,00 динара и примања из изворних активности директних и индиректних корисника буџетских средстава у износу од 42.160.624,00 распоређују се по корисницима и то“:

1. РАСХОДИ:

| Раздео | Глава | Позиција | Функција | Економ. клас. | О П И С | План по буџету за 2014. годину | План по ребалансу 2014. | Издаци из додатних прихода | Укупна средства | Структ. у % кол. 7 |
|----------|-----------|----------|------------|---------------|--|--------------------------------|-------------------------|----------------------------|-----------------|--------------------|
| 2. | 3. | 4. | | 5. | 6. | 7. | | 8. | 9. | 10. |
| 1 | | | | | СКУПШТИНА ОПШТИНЕ | | | | | |
| | 01 | | 110 | | Извршни и законодавни органи, финансијски и фискални послови и спољни послови | | | | | |
| | | 1 | | 411 | Плате, додаци и накнаде запослених (председ.Со-е и секретар) | 4.625.658,00 | 2.500.000,00 | 0,00 | 2.500.000,00 | 0,43 |
| | | 2 | | 412 | Социјални доприноси на терет послодавца | 827.992,00 | 447.300,00 | 0,00 | 447.300,00 | 0,08 |
| | | 3 | | 416 | Накнаде члановима управних, надзорних одбора и комисија (комисије) | 1.810.000,00 | 2.000.000,00 | 0,00 | 2.000.000,00 | 0,35 |
| | | 4 | | 417 | Одборнички додатак (скупштина) | 4.080.000,00 | 5.970.000,00 | 0,00 | 5.970.000,00 | 1,04 |
| | | 5 | | 423 | Услуге по уговору | 800.000,00 | 750.000,00 | 0,00 | 750.000,00 | 0,13 |



| | | | | | | | | | |
|-----------|-----------|------------|-----|--|----------------------|----------------------|-------------|----------------------|-------------|
| | 6 | | 425 | Текуће поправке и одржавање возила | 300.000,00 | 300.000,00 | 0,00 | 300.000,00 | 0,05 |
| | 7 | | 426 | Материјал за саобраћај | 1.250.000,00 | 1.250.000,00 | 0,00 | 1.250.000,00 | 0,22 |
| | | | | Извори финансирања за функцију 110: | | | | 0,00 | |
| | | | 01 | Приходи из буџета | 13.693.650,00 | 13.217.300,00 | 0,00 | 13.217.300,00 | 2,30 |
| | | | | Укупно за раздео 1.01: | 13.693.650,00 | 13.217.300,00 | 0,00 | 13.217.300,00 | 2,30 |
| 02 | | 112 | | ФИНАНСИРАЊЕ ПОЛИТИЧКИХ СУБЈЕКТА | | | | | |
| | 8 | | 481 | Дотације политичким субјектима- редовна делатност | 500.000,00 | 700.000,00 | 0,00 | 700.000,00 | 0,12 |
| | | | | Извори финансирања за функцију 112: | | | | | |
| | | | 01 | Приходи из буџета | 500.000,00 | 700.000,00 | 0,00 | 700.000,00 | 0,12 |
| | | | | Укупно раздео 1.02: | 500.000,00 | 700.000,00 | 0,00 | 700.000,00 | 0,12 |
| 2 | | | | ПРЕДСЕДНИК ОПШТИНЕ И ОПШТИНСКО ВЕЋЕ | | | | | |
| | 01 | 110 | | Извршни и законодавни органи, финансијски и фискални послови и спољни послови | | | | | |
| | 9 | | 411 | Плате, додаци и накнаде запослених | 3.913.773,00 | 3.450.000,00 | 0,00 | 3.450.000,00 | 0,60 |
| | 10 | | 412 | Социјални доприноси на терет послодавца | 700.565,00 | 621.000,00 | 0,00 | 621.000,00 | 0,11 |
| | 11 | | 413 | Накнаде у натури | 100.000,00 | 100.000,00 | 0,00 | 100.000,00 | 0,02 |
| | 12 | | 415 | Накнаде трошкова за запослене | 450.000,00 | 180.000,00 | 0,00 | 180.000,00 | 0,03 |
| | 13 | | 416 | Награде запосленима и остали посебни расходи | 3.400.000,00 | 4.350.000,00 | 0,00 | 4.350.000,00 | 0,76 |
| | 14 | | 422 | Трошкови путовања | 180.000,00 | 180.000,00 | 0,00 | 180.000,00 | 0,03 |
| | 15 | | 423 | Услуге по уговору | 1.744.000,00 | 1.744.000,00 | 0,00 | 1.744.000,00 | 0,30 |
| | 16 | | 512 | Машине и опрема | 350.000,00 | 350.000,00 | 0,00 | 350.000,00 | 0,06 |
| | | | | Извори финансирања за функцију 110: | | | | | |
| | | | 01 | Приходи из буџета | 10.838.338,00 | 10.975.000,00 | 0,00 | 10.975.000,00 | 1,91 |
| | | | | Укупно за раздео 2.01: | 10.838.338,00 | 10.975.000,00 | 0,00 | 10.975.000,00 | 1,91 |
| | | | | Укупно за функцију 110: | 25.031.988,00 | 24.892.300,00 | 0,00 | 24.892.300,00 | 4,32 |
| 3 | | | | ОПШТИНСКА УПРАВА | | | | | |
| | 01 | 130 | | Опште услуге | | | | | |
| | 17 | | 411 | Плате, додаци и накнаде запослених | 32.938.609,00 | 31.422.034,00 | 0,00 | 31.422.034,00 | 5,46 |
| | 18 | | 412 | Социјални доприноси на терет послодавца | 5.896.012,00 | 5.842.672,00 | 0,00 | 5.842.672,00 | 1,02 |
| | 19 | | 413 | Накнаде у натури-превоз радника | 801.000,00 | 601.000,00 | 0,00 | 601.000,00 | 0,10 |
| | 20 | | 414 | Социјална давања запосленима | 1.894.600,00 | 2.800.000,00 | 0,00 | 2.800.000,00 | 0,49 |
| | 21 | | 415 | Накнаде трошкова за запослене | 560.000,00 | 760.000,00 | 0,00 | 760.000,00 | 0,13 |
| | 22 | | 416 | Награде запосленима и остали посебни расходи-јубил.наг. | 191.000,00 | 441.000,00 | 0,00 | 441.000,00 | 0,08 |
| | 23 | | 421 | Стални трошкови | 11.549.040,00 | 12.858.200,00 | 0,00 | 12.858.200,00 | 2,23 |
| | 24 | | 422 | Трошкови путовања | 560.000,00 | 560.000,00 | 0,00 | 560.000,00 | 0,10 |



| | | | | | | | | |
|-----------|------------|-----|--|-----------------------|-----------------------|-------------|-----------------------|--------------|
| | 25 | 423 | Услуге по уговору | 24.440.000,00 | 28.100.000,00 | 0,00 | 28.100.000,00 | 4,88 |
| | 26 | 424 | Специјализоване услуге | 2.766.000,00 | 2.904.000,00 | 0,00 | 2.904.000,00 | 0,50 |
| | 27 | 425 | Текуће поправке и одржавање | 715.000,00 | 695.000,00 | 0,00 | 695.000,00 | 0,12 |
| | 28 | 426 | Материјал | 2.115.000,00 | 2.115.000,00 | 0,00 | 2.115.000,00 | 0,37 |
| | 29 | 451 | Субвенције јавним нефин. предузећима и организацијама | 3.994.160,00 | 3.994.160,00 | 0,00 | 3.994.160,00 | 0,69 |
| | 30 | 472 | Накнаде за социјалну заштиту из буџета | 17.525.000,00 | 16.525.000,00 | 0,00 | 16.525.000,00 | 2,87 |
| | 31 | 481 | Дотације невладиним организацијама | 4.012.000,00 | 4.192.000,00 | 0,00 | 4.192.000,00 | 0,73 |
| | 32 | 482 | Порези, обавезне таксе и казне | 75.000,00 | 75.000,00 | 0,00 | 75.000,00 | 0,01 |
| | 33 | 483 | Новчане казне и пенали по решењу судова | 500.000,00 | 500.000,00 | 0,00 | 500.000,00 | 0,09 |
| | 34 | 485 | Остале накнаде штете - вансудска поравнања | 1.500.000,00 | 2.000.000,00 | 0,00 | 2.000.000,00 | 0,35 |
| | 35 | 499 | Средства сталне резерве буџета | 500.000,00 | 500.000,00 | 0,00 | 500.000,00 | 0,09 |
| | 36 | 499 | Средства текуће резерве буџета | 3.500.000,00 | 4.500.000,00 | 0,00 | 4.500.000,00 | 0,78 |
| | 37 | 511 | Зграда и грађевински објекти | 100.000,00 | 100.000,00 | 0,00 | 100.000,00 | 0,02 |
| | 38 | 512 | Улагања у основна средства | 618.154,00 | 783.654,00 | 0,00 | 783.654,00 | 0,14 |
| | | | Извори финансирања за функцију 130 | 116.750.575,00 | 122.268.720,00 | 0,00 | 122.268.720,00 | 21,24 |
| 01 | 070 | | | | | | | |
| | 38.1 | 472 | Накнаде за соц. заштиту из буџета- помоћ избеглицима | 0,00 | 3.200.000,00 | 0,00 | 3.200.000,00 | 0,56 |
| | | | Извори финансирања за функцију 070 | 0,00 | 3.200.000,00 | 0,00 | 3.200.000,00 | 0,56 |
| | | 01 | Приход од буџета | 0,00 | 3.200.000,00 | 0,00 | 3.200.000,00 | 0,56 |
| | | | Укупно за функцију 070: | 0,00 | 3.200.000,00 | 0,00 | 3.200.000,00 | 0,56 |
| 02 | 170 | | ТРАНСАКЦИЈЕ ЈАВНОГ ДУГА | | | | | |
| | | | Трансакције везане за јавни дуг | | | | | |
| | 39 | 441 | Отплата домаћих камата | 2.000.000,00 | 2.000.000,00 | 0,00 | 2.000.000,00 | 0,35 |
| | 40 | 611 | Отплата главнице домаћим кредиторима | 7.300.000,00 | 7.425.000,00 | 0,00 | 7.425.000,00 | 1,29 |
| | | | Извори финансирања за функцију 170 | | | | | |
| | | 01 | Приходи из буџета | 9.300.000,00 | 9.425.000,00 | 0,00 | 9.425.000,00 | 1,64 |
| | | | Укупно за функцију 170 | 9.300.000,00 | 9.425.000,00 | 0,00 | 9.425.000,00 | 1,64 |
| 03 | 250 | | Јавни ред и безбедност неklas. на другом месту (штаб за ванредне ситуације) | | | | | |
| | 41 | 423 | Услуге по уговору | 100.000,00 | 100.000,00 | 0,00 | 100.000,00 | 0,02 |
| | 42 | 425 | Текуће поправке зграде и опреме | 50.000,00 | 200.000,00 | 0,00 | 200.000,00 | 0,03 |
| | 43 | 426 | Материјал | 100.000,00 | 0,00 | 0,00 | 0,00 | 0,00 |
| | 44 | 511 | Улагања у основна средства | 50.000,00 | 0,00 | 0,00 | 0,00 | 0,00 |
| | | | Извори финансирања за функцију 250 | | | | | |
| | | 01 | Приход од буџета | 300.000,00 | 300.000,00 | 0,00 | 300.000,00 | 0,05 |
| | | | Укупно за функцију 250: | 300.000,00 | 300.000,00 | 0,00 | 300.000,00 | 0,05 |



| | | | | | | | | | | |
|--|-----------|----|------------|-----|---|---------------------|---------------------|-------------------|---------------------|-------------|
| | 04 | | 360 | | Унапређење безбедности саобраћаја | | | | | |
| | | 45 | | 423 | Услуге по уговору | 250.000,00 | 250.000,00 | 0,00 | 250.000,00 | 0,04 |
| | | 46 | | 426 | Материјал | 150.000,00 | 210.000,00 | 0,00 | 210.000,00 | 0,04 |
| | | 47 | | 512 | Машине и опрема | 300.000,00 | 240.000,00 | 0,00 | 240.000,00 | 0,04 |
| | | | | | Извори финансирања за функцију 360 | | | | | |
| | | | | 01 | Приход од буџета | 700.000,00 | 700.000,00 | 0,00 | 700.000,00 | 0,12 |
| | | | | | Укупно за функцију 360: | 700.000,00 | 700.000,00 | 0,00 | 700.000,00 | |
| | 05 | | 412 | | Општи послови по питању рада | | | | | |
| | | 48 | | 411 | Плате, додаци и накнаде запослених | 1.424,00 | 1.424,00 | 27.192,00 | 28.616,00 | 0,00 |
| | | 49 | | 412 | Социјални доприноси на терет послодавца | 255,00 | 255,00 | 4.867,00 | 5.122,00 | 0,00 |
| | | 50 | | 421 | Стални трошкови | 1.000,00 | 1.000,00 | 0,00 | 1.000,00 | 0,00 |
| | | 51 | | 465 | Остале дотације и трансфери | 1.500.000,00 | 1.500.000,00 | 0,00 | 1.500.000,00 | 0,26 |
| | | | | | Извори финансирања за функцију 412 | | | | | |
| | | | | 01 | Приход од буџета | 1.502.679,00 | 1.502.679,00 | 32.059,00 | 1.534.738,00 | 0,26 |
| | | | | | Укупно за функцију 412: | 1.502.679,00 | 1.502.679,00 | 32.059,00 | 1.534.738,00 | 0,26 |
| | 06 | | | | Пројекти | | | | | |
| | | | 474 | | Пројекат "ФРЕСЦО" | | | | | |
| | | 52 | | 411 | Плате, додаци и накнаде запослених | 660.560,00 | 0,00 | 0,00 | 0,00 | 0,00 |
| | | 53 | | 412 | Социјални доприноси на терет послодавца | 118.241,00 | 0,00 | 0,00 | 0,00 | 0,00 |
| | | 54 | | 421 | Стални трошкови | 80.000,00 | 0,00 | 0,00 | 0,00 | 0,00 |
| | | 55 | | 422 | Трошкови путовања | 0,00 | 0,00 | 0,00 | 0,00 | 0,00 |
| | | 56 | | 423 | Услуге по уговору | 0,00 | 0,00 | 0,00 | 0,00 | 0,00 |
| | | 57 | | 425 | Текуће поправке и одржавање | 0,00 | 0,00 | 0,00 | 0,00 | 0,00 |
| | | 58 | | 426 | Материјал | 0,00 | 0,00 | 0,00 | 0,00 | 0,00 |
| | | 59 | | 511 | Улагања у основна средства | 0,00 | 0,00 | 0,00 | 0,00 | 0,00 |
| | | 60 | | 512 | Машине и опрема | 0,00 | 0,00 | 0,00 | 0,00 | 0,00 |
| | | | | | Извори финансирања за функцију 474 | | | | | |
| | | | | 01 | Приходи из буџета | 858.801,00 | 0,00 | 0,00 | 0,00 | 0,00 |
| | | | | 06 | Донације од међународних организација | 8.375.032,00 | 0,00 | 0,00 | 0,00 | 0,00 |
| | | | | | | 858.801,00 | 0,00 | 0,00 | 0,00 | 0,00 |
| | | | 474 | | Пројекат- Стратегија развоја Општине Бач | | | | | |
| | | 61 | | 422 | Трошкови путовања | 0,00 | 0,00 | 60.000,00 | 60.000,00 | 0,00 |
| | | 62 | | 423 | Услуге по уговору | 0,00 | 70.000,00 | 140.000,00 | 210.000,00 | 0,01 |
| | | | | | Извори финансирања за функцију 474 | | | | 0,00 | |
| | | | | 01 | Приходи из буџета | 0,00 | 70.000,00 | 0,00 | 70.000,00 | 0,01 |
| | | | | 06 | Донације од међународних организација | 0,00 | 0,00 | 200.000,00 | 200.000,00 | 0,00 |
| | | | | | укупно за функцију 474 | 0,00 | 70.000,00 | 200.000,00 | 270.000,00 | 0,01 |



| | | | | | | | | | |
|--|------|------------|-----|---|-------------------|-------------------|----------------------|----------------------|-------------|
| | | 474 | | Пројекат "Дунавска стратегија" | | | | | |
| | 63 | | 411 | Плате, додаци и накнаде запослених | 0,00 | 0,00 | 0,00 | 0,00 | 0,00 |
| | 64 | | 412 | Социјални доприноси на терет послодавца | 0,00 | 0,00 | 0,00 | 0,00 | 0,00 |
| | 65 | | 421 | Стални трошкови | 450.000,00 | 35.000,00 | 51.500,00 | 86.500,00 | 0,01 |
| | 66 | | 422 | Трошкови путовања | 0,00 | 0,00 | 222.720,00 | 222.720,00 | 0,00 |
| | 67 | | 423 | Услуге по уговору | 100.000,00 | 103.000,00 | 5.301.220,00 | 5.404.220,00 | 0,02 |
| | 68 | | 425 | Текуће поправке и одржавање | 0,00 | 150.000,00 | 371.200,00 | 521.200,00 | 0,03 |
| | 69 | | 426 | Материјал | 0,00 | 0,00 | 56.400,00 | 56.400,00 | 0,00 |
| | 70 | | 481 | Дотације | 0,00 | 0,00 | 101.000,00 | 101.000,00 | 0,00 |
| | 71 | | 499 | Средства резерви | 0,00 | 0,00 | 464.000,00 | 464.000,00 | 0,00 |
| | 72 | | 512 | Машине и опрема | 0,00 | 0,00 | 3.394.160,00 | 3.394.160,00 | 0,00 |
| | 73 | | 513 | Залихе | 0,00 | 0,00 | 580.000,00 | 580.000,00 | 0,00 |
| | 74 | | 515 | Нематеријална имовина | 0,00 | 0,00 | 464.000,00 | 464.000,00 | 0,00 |
| | 75 | | 522 | Залихе производње | 0,00 | 0,00 | 580.000,00 | 580.000,00 | 0,00 |
| | | | | Извори финансирања за функцију 474 | | | | | |
| | | | 01 | Приход од буџета | 550.000,00 | 288.000,00 | 0,00 | 288.000,00 | 0,05 |
| | | | 06 | Донације од међународних организација | 0,00 | 0,00 | 11.586.200,00 | 11.586.200,00 | 0,00 |
| | | | | Укупно за функцију 474: | 550.000,00 | 288.000,00 | 11.586.200,00 | 11.874.200,00 | 0,05 |
| | | 474 | | Учешће на сајму "INVESTEXPO" | | | | | |
| | 76 | | 421 | Стални трошкови | 12.000,00 | 12.000,00 | 80.000,00 | 92.000,00 | 0,00 |
| | 77 | | 422 | Трошкови путовања | 5.120,00 | 5.120,00 | 0,00 | 5.120,00 | 0,00 |
| | 78 | | 426 | Материјал | 5.000,00 | 5.000,00 | 0,00 | 5.000,00 | 0,00 |
| | | | | Извори финансирања за функцију 474 | | | | | |
| | | | 01 | Приход од буџета | 22.120,00 | 22.120,00 | 0,00 | 22.120,00 | 0,00 |
| | | | 07 | Донације од осталих нивоа власти | 0,00 | 0,00 | 80.000,00 | 80.000,00 | 0,00 |
| | | | | Укупно за функцију 474: | 22.120,00 | 22.120,00 | 80.000,00 | 102.120,00 | 0,00 |
| | | 474 | | Пројекат "EXCHANGE 4" | | | | | |
| | 79 | | 411 | Плате, додаци и накнаде запослених | 0,00 | 0,00 | 0,00 | 0,00 | 0,00 |
| | 80 | | 412 | Социјални доприноси на терет послодавца | 0,00 | 0,00 | 0,00 | 0,00 | 0,00 |
| | 81 | | 421 | Стални трошкови | 826.000,00 | 20.000,00 | 835.200,00 | 855.200,00 | 0,00 |
| | 82 | | 422 | Трошкови путовања | 0,00 | 0,00 | 1.299.200,00 | 1.299.200,00 | 0,00 |
| | 83 | | 423 | Услуге по уговору | 726.290,00 | 215.000,00 | 6.917.555,00 | 7.132.555,00 | 0,04 |
| | 84 | | 425 | Текуће поправке и одржавање | 0,00 | 0,00 | 230.000,00 | 230.000,00 | 0,00 |
| | 85 | | 426 | Материјал | 0,00 | 0,00 | 278.400,00 | 278.400,00 | 0,00 |
| | 85.5 | | 481 | Дотације невладиним организацијама | 0,00 | 0,00 | 156.600,00 | 156.600,00 | 0,00 |
| | 86 | | 499 | Средства резерви | 0,00 | 0,00 | 426.000,00 | 426.000,00 | 0,00 |
| | 87 | | 512 | Опрема | 0,00 | 0,00 | 2.842.000,00 | 2.842.000,00 | 0,00 |



| | | | | | | | | | |
|-----------|------|------------|-----|--|----------------------|----------------------|----------------------|----------------------|-------------|
| | 88 | | 515 | Нематеријална имовина | 0,00 | 0,00 | 406.000,00 | 406.000,00 | 0,00 |
| | | | | Извори финансирања за функцију 474 | | | | | |
| | | | 01 | Приход од буџета | 1.552.290,00 | 235.000,00 | 0,00 | 235.000,00 | 0,04 |
| | | | 06 | Донације од међународних организација | 0,00 | 0,00 | 13.390.955,00 | 13.390.955,00 | 0,00 |
| | | | | Укупно за функцију 474: | 1.552.290,00 | 235.000,00 | 13.390.955,00 | 13.625.955,00 | 0,04 |
| | | 474 | | Пројекат - Роми | | | | | |
| | 88.1 | | 463 | Пренос за ужину | 0,00 | 348.000,00 | 0,00 | 348.000,00 | 0,06 |
| | | | | Извори финансирања за функцију 474 | | | | | |
| | | | 01 | Приход од буџета | 0,00 | 348.000,00 | 0,00 | 348.000,00 | 0,06 |
| | | | | Укупно за функцију 474: | 0,00 | 348.000,00 | 0,00 | 348.000,00 | 0,06 |
| | | | | ОСНОВНО ОБРАЗОВАЊЕ | | | | | |
| 07 | | 912 | | Основно образовање | | | | | |
| | 89 | | 463 | ОШ"Вук Караџић" Бач | 13.075.000,00 | 13.342.500,00 | 0,00 | 13.342.500,00 | 2,32 |
| | 90 | | 463 | ОШ"Алекса Шантић" Вајска | 12.200.000,00 | 14.260.000,00 | 0,00 | 14.260.000,00 | 2,48 |
| | 91 | | 463 | ОШ"Јан Колар" Селенча | 8.228.000,00 | 8.228.000,00 | 0,00 | 8.228.000,00 | 1,43 |
| | 92 | | 463 | ОШ"Иво Лола Рибар" Плавна | 4.500.000,00 | 4.600.000,00 | 0,00 | 4.600.000,00 | 0,80 |
| | 93 | | 463 | ОШ"Моша Пијаде" Бачко Ново Село | 3.500.000,00 | 4.026.500,00 | 0,00 | 4.026.500,00 | 0,70 |
| | | | | Извори финансирања за функцију 912 | | | | | |
| | | | 01 | Приход од буџета | 41.503.000,00 | 44.457.000,00 | 0,00 | 44.457.000,00 | 7,72 |
| | | | | Укупно за функцију 912: | 41.503.000,00 | 44.457.000,00 | 0,00 | 44.457.000,00 | 7,72 |
| | | | | СРЕДЊЕ ОБРАЗОВАЊЕ | | | | | |
| 08 | | 920 | | Средње образовање | | | | | |
| | 94 | | 463 | Средња пољопривредна школа | 2.500.000,00 | 3.040.000,00 | 1.861.000,00 | 4.901.000,00 | 0,53 |
| | | | | Извори финансирања за функцију 920 | | | | | |
| | | | 01 | Приход од буџета | 2.500.000,00 | 3.040.000,00 | 0,00 | 2.500.000,00 | 0,53 |
| | | | 04 | Сопствени приходи | 0,00 | | 1.861.000,00 | 1.861.000,00 | 0,00 |
| | | | | Укупно за функцију 920: | 2.500.000,00 | 3.040.000,00 | 1.861.000,00 | 4.901.000,00 | 0,53 |
| 3 | | | | ПУ"Колибри" Бач | | | | | |
| 09 | | 911 | | Предшколско образовање | | | | | |
| | 95 | | 411 | Плате, додаци и накнаде запослених | 19.660.803,00 | 19.660.803,00 | 5.083.919,00 | 24.744.722,00 | 3,42 |
| | 96 | | 412 | Социјални доприноси на терет послодавца | 3.519.286,00 | 3.519.286,00 | 912.841,00 | 4.432.127,00 | 0,61 |
| | 97 | | 413 | Накнаде у натури | 278.834,00 | 278.834,00 | 0,00 | 278.834,00 | 0,05 |
| | 98 | | 414 | Социјална давања запосленима | 10.000,00 | 10.000,00 | 0,00 | 10.000,00 | 0,00 |
| | 99 | | 415 | Накнада за запослене (превоз с посла и на посао) | 220.000,00 | 220.000,00 | 50.000,00 | 270.000,00 | 0,04 |
| | 100 | | 416 | Награде и бонуси- јубиларне награде | 266.932,00 | 266.932,00 | 0,00 | 266.932,00 | 0,05 |
| | 101 | | 421 | Стални трошкови | 4.300.000,00 | 4.300.000,00 | 276.000,00 | 4.576.000,00 | 0,75 |
| | 102 | | 422 | Трошкови путовања | 100.000,00 | 100.000,00 | 370.000,00 | 470.000,00 | 0,02 |



| | | | | | | | | | | |
|----------|-----------|-----|------------|-----|--|----------------------|----------------------|----------------------|----------------------|-------------|
| | | 103 | | 423 | Услуге по уговору | 215.000,00 | 215.000,00 | 248.000,00 | 463.000,00 | 0,04 |
| | | 104 | | 424 | Специјализоване услуге | 445.399,00 | 445.399,00 | 120.000,00 | 565.399,00 | 0,08 |
| | | 105 | | 425 | Текуће поправке и одржавање | 350.000,00 | 350.000,00 | 220.000,00 | 570.000,00 | 0,06 |
| | | 106 | | 426 | Материјал | 345.000,00 | 345.000,00 | 2.927.000,00 | 3.272.000,00 | 0,06 |
| | | 107 | | 472 | Накнаде из буџета за децу | 1.900.000,00 | 1.900.000,00 | 0,00 | 1.900.000,00 | 0,33 |
| | | 108 | | 482 | Порези,обавезне таксе и казне | 1.000,00 | 1.000,00 | 0,00 | 1.000,00 | 0,00 |
| | | 109 | | 495 | Ос.средст.-зграде и грађевински објекти (511) | 100.000,00 | 100.000,00 | 0,00 | 100.000,00 | 0,02 |
| | | 110 | | 495 | Опрема (512) | 100.000,00 | 100.000,00 | 0,00 | 100.000,00 | 0,02 |
| | | | | | Извори финансирања за функцију 911 | | | | | |
| | | | | 01 | Приход од буџета | 31.812.254,00 | 31.812.254,00 | 0,00 | 31.812.254,00 | 5,53 |
| | | | | 04 | Сопствени приходи | 0,00 | 0,00 | 4.020.000,00 | 4.020.000,00 | 0,00 |
| | | | | 07 | Донације од осталих нивоа власти | | | 6.187.760,00 | 6.187.760,00 | 0,00 |
| | | | | | Укупно за функцију 911: | 31.812.254,00 | 31.812.254,00 | 10.207.760,00 | 42.020.014,00 | 5,53 |
| 3 | | | | | НБ"Вук Караџић" Бач | | | | | |
| | 10 | | 820 | | Услуге културе | | | | | |
| | | 111 | | 411 | Плате, додаци и накнаде запослених | 2.897.930,00 | 2.997.930,00 | 650.000,00 | 3.647.930,00 | 0,52 |
| | | 112 | | 412 | Социјални доприноси на терет послодавца | 518.731,00 | 538.731,00 | 116.350,00 | 655.081,00 | 0,09 |
| | | 113 | | 413 | Накнаде у натури | 23.766,00 | 23.766,00 | 15.300,00 | 39.066,00 | 0,00 |
| | | 114 | | 414 | Социјална давања запосленима | 81.600,00 | 81.600,00 | 35.000,00 | 116.600,00 | 0,01 |
| | | 115 | | 415 | Накнаде трошкова за превоз на посао и са посла | 209.100,00 | 209.100,00 | 15.000,00 | 224.100,00 | 0,04 |
| | | 116 | | 416 | Награде и бонуси- јубиларне награде | 0,00 | 0,00 | 0,00 | 0,00 | 0,00 |
| | | 117 | | 421 | Стални трошкови | 4.176.000,00 | 4.176.000,00 | 28.000,00 | 4.204.000,00 | 0,73 |
| | | 118 | | 422 | Трошкови путовања | 10.000,00 | 10.000,00 | 100.000,00 | 110.000,00 | 0,00 |
| | | 119 | | 423 | Услуге по уговору | 785.000,00 | 785.000,00 | 100.000,00 | 885.000,00 | 0,14 |
| | | 120 | | 424 | Специјализоване услуге | 1.200.000,00 | 1.200.000,00 | 80.000,00 | 1.280.000,00 | 0,21 |
| | | 121 | | 425 | Текуће поправке и одржавање | 1.150.000,00 | 1.150.000,00 | 0,00 | 1.150.000,00 | 0,20 |
| | | 122 | | 426 | Материјал | 134.000,00 | 160.000,00 | 60.000,00 | 220.000,00 | 0,03 |
| | | 123 | | 482 | Порези, обавезне таксе и казне | 6.000,00 | 20.000,00 | 5.000,00 | 25.000,00 | 0,00 |
| | | 124 | | 495 | Ос.ср.-зграде и грађевински објекти (511) | 500.000,00 | 250.000,00 | 0,00 | 250.000,00 | 0,04 |
| | | 125 | | 495 | Опрема (512) | 200.000,00 | 300.000,00 | 50.000,00 | 350.000,00 | 0,05 |
| | | 126 | | 495 | Нематеријална имовина (515) | 150.000,00 | 150.000,00 | 50.000,00 | 200.000,00 | 0,03 |
| | | | | | Извори финансирања за функцију 820 | | | | | |
| | | | | 01 | Приход од буџета | 12.042.127,00 | 12.052.127,00 | 0,00 | 12.052.127,00 | 2,09 |
| | | | | 04 | Сопствени приходи | | | 1.304.650,00 | 1.304.650,00 | 0,00 |
| | | | | | Укупно за функцију 820: | 12.042.127,00 | 12.052.127,00 | 1.304.650,00 | 13.356.777,00 | 2,09 |
| | | | | | Фонд за очув.културно-истор.баштине "Векови Бача" | | | | | |



| | | | | | | | | | | |
|----------|-----------|-----|------------|-----|---|----------------------|----------------------|---------------------|----------------------|-------------|
| | | 127 | | 481 | Трансфер | 2.500.000,00 | 2.500.000,00 | 2.150.000,00 | 4.650.000,00 | 0,43 |
| | | | | | Извори финансирања за функцију 820 | 2.500.000,00 | 2.500.000,00 | 2.150.000,00 | 4.650.000,00 | 0,43 |
| | | | | 01 | Приход од буџета | 2.500.000,00 | 2.500.000,00 | 0,00 | 2.500.000,00 | 0,43 |
| | | | | 04 | Сопствени приходи | 0,00 | 0,00 | 2.150.000,00 | 2.150.000,00 | 0,00 |
| | | | | | Укупно за функцију 820: | 14.542.127,00 | 14.552.127,00 | 3.454.650,00 | 18.006.777,00 | 2,53 |
| 3 | | | | | ЈП "Радио Бачка" Бач | | | | | |
| | 11 | | 830 | | УСЛУГЕ ЕМИТОВАЊА И ИЗДАВАШТВА | | | | | |
| | | 128 | | 411 | Плате, додаци и накнаде запослених | 4.274.392,00 | 4.274.392,00 | 0,00 | 4.274.392,00 | 0,74 |
| | | 129 | | 412 | Социјални доприноси на терет послодавца | 765.118,00 | 765.118,00 | 0,00 | 765.118,00 | 0,13 |
| | | 130 | | 413 | Накнаде у натури | 180.000,00 | 180.000,00 | 0,00 | 180.000,00 | 0,03 |
| | | 131 | | 414 | Социјална давања запосленима | 1.081.397,00 | 1.081.397,00 | 0,00 | 1.081.397,00 | 0,19 |
| | | 132 | | 415 | Накнаде за запослене | 100.000,00 | 100.000,00 | 0,00 | 100.000,00 | 0,02 |
| | | 133 | | 416 | Награде и бонуси | 60.000,00 | 170.000,00 | 0,00 | 170.000,00 | 0,03 |
| | | 134 | | 421 | Стални трошкови | 642.500,00 | 662.500,00 | 0,00 | 662.500,00 | 0,12 |
| | | 135 | | 422 | Трошкови путовања | 180.000,00 | 80.000,00 | 0,00 | 80.000,00 | 0,01 |
| | | 136 | | 423 | Услуге по уговору | 1.272.000,00 | 1.212.000,00 | 0,00 | 1.212.000,00 | 0,21 |
| | | 137 | | 424 | Специјализоване услуге | 50.000,00 | 50.000,00 | 0,00 | 50.000,00 | 0,01 |
| | | 138 | | 425 | Текуће поправке и одржавање | 182.000,00 | 212.000,00 | 0,00 | 212.000,00 | 0,04 |
| | | 139 | | 426 | Материјал | 165.000,00 | 165.000,00 | 0,00 | 165.000,00 | 0,03 |
| | | 140 | | 482 | Порези,обавезне таксе и казне | 50.000,00 | 50.000,00 | 0,00 | 50.000,00 | 0,01 |
| | | 141 | | 495 | Основна средства-зграде и грађ. објекти (511) | 0,00 | 0,00 | 0,00 | 0,00 | 0,00 |
| | | 142 | | 495 | Опрема (512) | 180.000,00 | 180.000,00 | 0,00 | 180.000,00 | 0,03 |
| | | | | | Извори финансирања за функцију 830 | | | | | |
| | | | | 01 | Приход од буџета | 9.182.407,00 | 9.182.407,00 | 0,00 | 9.182.407,00 | 1,60 |
| | | | | 04 | Сопствени приходи | 0,00 | 0,00 | 0,00 | 0,00 | 0,00 |
| | | | | | Укупно за функцију 830: | 9.182.407,00 | 9.182.407,00 | 0,00 | 9.182.407,00 | 1,60 |
| | 12 | | | | РАСХОДИ ВЕРСКИМ ЗАЈЕДНИЦАМА | | | | | |
| | | | 840 | | Остали расходи | | | | | |
| | | 143 | | 481 | Дотације верским заједницама | 1.200.000,00 | 1.200.000,00 | 0,00 | 1.200.000,00 | 0,21 |
| | | | | | Извори финансирања за функцију 840 | | | | | |
| | | | | 01 | Приход од буџета | 1.200.000,00 | 1.200.000,00 | 0,00 | 1.200.000,00 | 0,21 |
| | | | | | Укупно за функцију 840: | 1.200.000,00 | 1.200.000,00 | 0,00 | 1.200.000,00 | 0,21 |
| 3 | | | | | ФИЗИЧКА КУЛТУРА | | | | | |
| | 13 | | 810 | | Услуге рекреације и спорта | | | | | |
| | | 144 | | 463 | Спортски савез општине Бач | 9.000.000,00 | 9.000.000,00 | 0,00 | 9.000.000,00 | 1,56 |
| | | | | | Извори финансирања за функцију 810 | | | | | |
| | | | | 01 | Приход од буџета | 9.000.000,00 | 9.000.000,00 | 0,00 | 9.000.000,00 | 1,56 |



| | | | | | | | | | |
|----------|-----------|-----|------------|---|---------------------|---------------------|-------------|--------------|-------------|
| | | | | Укупно за функцију 810: | 9.000.000,00 | 9.000.000,00 | 0,00 | 9.000.000,00 | 1,56 |
| 3 | | | | ЈП СРЦ "Бачка Тврђава" Бач | | | | | |
| | 14 | | 860 | Рекреација, спорт култура неклас.на др.месту | | | | | |
| | | 145 | 411 | Плате запослених | 2.228.241,00 | 2.516.241,00 | 0,00 | 2.516.241,00 | 0,44 |
| | | 146 | 412 | Социјални доприноси на терет послодавца | 398.849,00 | 450.401,00 | 0,00 | 450.401,00 | 0,08 |
| | | 147 | 421 | Стални трошкови | 2.392.000,00 | 1.972.000,00 | 0,00 | 1.972.000,00 | 0,34 |
| | | 148 | 422 | Трошкови путовања | 10.000,00 | 10.000,00 | 0,00 | 10.000,00 | 0,00 |
| | | 149 | 423 | Услуге по уговору | 850.000,00 | 1.270.000,00 | 0,00 | 1.270.000,00 | 0,22 |
| | | 150 | 424 | Специјализоване услуге | 200.000,00 | 200.000,00 | 0,00 | 200.000,00 | 0,03 |
| | | 151 | 425 | Текуће поправке и одржавање | 310.000,00 | 310.000,00 | 0,00 | 310.000,00 | 0,05 |
| | | 152 | 426 | Материјал | 630.000,00 | 630.000,00 | 0,00 | 630.000,00 | 0,11 |
| | | 153 | 482 | Порези,обавезне таксе и казне | 20.000,00 | 20.000,00 | 0,00 | 20.000,00 | 0,00 |
| | | 154 | 495 | Опрема (512) | 140.000,00 | 140.000,00 | 0,00 | 140.000,00 | 0,02 |
| | | 155 | 495 | Залихе(523) | 800.000,00 | 800.000,00 | 0,00 | 800.000,00 | 0,14 |
| | | | | Извори финансирања за функцију 860 | | | | | |
| | | | 01 | Приход од буџета | 7.979.090,00 | 8.318.642,00 | 0,00 | 8.318.642,00 | 1,45 |
| | | | | Укупно за функцију 860: | 7.979.090,00 | 8.318.642,00 | 0,00 | 8.318.642,00 | 1,45 |
| 3 | | | | СОЦИЈАЛНА ЗАШТИТА | | | | | |
| | 15 | | 090 | Социјална заштита некв. на другом месту | | | | | |
| | | 156 | 463 | Центар за социјални рад | 8.457.171,00 | 5.257.171,00 | 0,00 | 5.257.171,00 | 0,91 |
| | | | | -за зараде | 1.026.435,00 | 1.026.435,00 | 0,00 | 1.026.435,00 | 0,18 |
| | | | | -за социјална давања | 2.652.000,00 | 2.652.000,00 | 0,00 | 2.652.000,00 | 0,46 |
| | | | | -помоћ избеглицама и пензионерима | 4.500.000,00 | 1.300.000,00 | 0,00 | 1.300.000,00 | 0,23 |
| | | | | -остали трошкови | 278.736,00 | 278.736,00 | 0,00 | 278.736,00 | 0,05 |
| | | | | Извори финансирања за функцију 090 | | | | | |
| | | | 01 | Приход од буџета | 8.457.171,00 | 5.257.171,00 | 0,00 | 5.257.171,00 | 0,91 |
| | | | | Укупно за функцију 090: | 8.457.171,00 | 5.257.171,00 | 0,00 | 5.257.171,00 | 0,91 |
| 3 | | | | ЈП ДИРЕКЦИЈА ЗА ИЗГРАДЊУ ОПШТИНЕ БАЧ | | | | | |
| | 16 | | 620 | Развој заједнице | | | | | |
| | | 157 | 411 | Плате запослених | 6.359.980,00 | 6.359.980,00 | 0,00 | 6.359.980,00 | 1,10 |
| | | 158 | 412 | Социјални доприноси на терет послодавца | 1.144.766,00 | 1.144.766,00 | 0,00 | 1.144.766,00 | 0,20 |
| | | 159 | 413 | Накнаде у натури | 35.000,00 | 35.000,00 | 0,00 | 35.000,00 | 0,01 |
| | | 160 | 414 | Социјална давања запосленима | 300.000,00 | 300.000,00 | 0,00 | 300.000,00 | 0,05 |
| | | 161 | 415 | Накнада за запослене | 490.000,00 | 490.000,00 | 0,00 | 490.000,00 | 0,09 |
| | | 162 | 416 | Награде, бонуси и остали посебни расходи | 0,00 | 0,00 | 0,00 | 0,00 | 0,00 |
| | | 163 | 421 | Стални трошкови | 780.000,00 | 780.000,00 | 0,00 | 780.000,00 | 0,14 |
| | | 164 | 422 | Трошкови путовања | 330.000,00 | 330.000,00 | 0,00 | 330.000,00 | 0,06 |



| | | | | | | | | | | |
|----------|-----------|-----|------------|-----|---|----------------------|----------------------|---------------------|----------------------|--------------|
| | | 165 | | 423 | Услуге по уговору | 7.000.000,00 | 7.000.000,00 | 0,00 | 7.000.000,00 | 1,22 |
| | | 166 | | 424 | Специјализоване услуге | 20.000.000,00 | 20.000.000,00 | 0,00 | 20.000.000,00 | 3,47 |
| | | 167 | | 425 | Текуће поправке и одржавање | 215.000,00 | 215.000,00 | 0,00 | 215.000,00 | 0,04 |
| | | 168 | | 426 | Материјал | 400.000,00 | 400.000,00 | 0,00 | 400.000,00 | 0,07 |
| | | 169 | | 441 | Отплата домаћих камата | 0,00 | 0,00 | 0,00 | 0,00 | 0,00 |
| | | 170 | | 482 | Порези, обавезне таксе и казне | 300.000,00 | 300.000,00 | 0,00 | 300.000,00 | 0,05 |
| | | 171 | | 495 | Осн.средс.-зграде и грађевински објекти (511) | 61.000.000,00 | 40.000.000,00 | 0,00 | 40.000.000,00 | 6,95 |
| | | 172 | | 495 | Опрема (512) | 100.000,00 | 100.000,00 | 0,00 | 100.000,00 | 0,02 |
| | | 173 | | 495 | Издаци за природну имовину (541) | 1.500.000,00 | 1.500.000,00 | 0,00 | 1.500.000,00 | 0,26 |
| | | | | | Извори финансирања за функцију 620 | | | | | |
| | | | | 01 | Приход од буџета | 99.954.746,00 | 78.954.746,00 | 0,00 | 78.954.746,00 | 13,72 |
| | | | | 04 | Сопствени приходи | 0,00 | 0,00 | 0,00 | 0,00 | 0,00 |
| | | | | | Укупно за функцију 620: | 99.954.746,00 | 78.954.746,00 | 0,00 | 78.954.746,00 | 13,72 |
| 3 | | | | | ТУРИСТИЧКА ОРГАНИЗАЦИЈА ОПШТИНЕ БАЧ | | | | | |
| | 17 | | 473 | | Туризам | | | | | |
| | | 174 | | 411 | Плате запослених | 1.428.000,00 | 1.788.500,00 | 0,00 | 1.788.500,00 | 0,31 |
| | | 175 | | 412 | Социјални доприноси на терет послодавца | 255.000,00 | 320.145,00 | 0,00 | 320.145,00 | 0,06 |
| | | 176 | | 413 | Накнаде у натури | 9.681,00 | 3.000,00 | 0,00 | 3.000,00 | 0,00 |
| | | 177 | | 415 | Накнаде за запослене | 80.000,00 | 80.000,00 | 0,00 | 80.000,00 | 0,01 |
| | | 178 | | 421 | Стални трошкови | 138.000,00 | 138.000,00 | 62.000,00 | 200.000,00 | 0,02 |
| | | 179 | | 422 | Трошкови путовања | 55.000,00 | 85.000,00 | 10.000,00 | 95.000,00 | 0,01 |
| | | 180 | | 423 | Услуге по уговору | 771.000,00 | 971.000,00 | 381.000,00 | 1.352.000,00 | 0,17 |
| | | 181 | | 424 | Специјализоване услуге-манifestације | 260.000,00 | 230.000,00 | 200.000,00 | 430.000,00 | 0,04 |
| | | 182 | | 425 | Текуће поправке и одржавање | 128.000,00 | 28.000,00 | 0,00 | 28.000,00 | 0,00 |
| | | 183 | | 426 | Материјал | 140.000,00 | 90.000,00 | 25.000,00 | 115.000,00 | 0,02 |
| | | 184 | | 495 | Опрема (512) | 100.000,00 | 50.000,00 | 70.000,00 | 120.000,00 | 0,01 |
| | | 185 | | 495 | Остале некретнине и опрема 513 | 100.000,00 | 100.000,00 | 0,00 | 100.000,00 | 0,02 |
| | | 185 | | 495 | Залихе(523) | 60.000,00 | 60.000,00 | 600.000,00 | 660.000,00 | 0,01 |
| | | | | | Извори финансирања за функцију 473 | | | | | |
| | | | | 01 | Приход од буџета | 3.524.681,00 | 3.943.645,00 | 0,00 | 3.943.645,00 | 0,69 |
| | | | | 04 | Сопствени приходи | 0,00 | | 1.348.000,00 | 1.348.000,00 | 0,00 |
| | | | | | Укупно за функцију 473: | 3.524.681,00 | 3.943.645,00 | 1.348.000,00 | 5.291.645,00 | 0,69 |
| 3 | | | | | ТРАНСФЕРИ ОСТАЛИМ НИВОИМА ВЛАСТИ | | | | | |
| | 18 | | 160 | | Опште јавне услуге које нису класификоване на другом месту | | | | | |
| | | | | | МЗ БАЧ | | | | | |
| | | 186 | | 411 | МЗ Бач-плате запослених | 734.103,00 | 1.032.103,00 | 0,00 | 1.032.103,00 | 0,18 |



| | | | | | | | | |
|--|------------|-----|---|----------------------|----------------------|-------------|----------------------|-------------|
| | 187 | 412 | МЗ Бач-соц.доп.на терет послодавца | 131.403,00 | 184.743,00 | 0,00 | 184.743,00 | 0,03 |
| | 188 | 413 | Накнаде у натури | 0,00 | 0,00 | 0,00 | 0,00 | 0,00 |
| | 189 | 414 | Социјална давања запосленима | 0,00 | 0,00 | 0,00 | 0,00 | 0,00 |
| | 190 | 416 | Награде, бонуси и остали посебни расходи | 0,00 | 23.148,00 | 0,00 | 23.148,00 | 0,00 |
| | 191 | 417 | Накнаде члановима савета | 350.000,00 | 350.000,00 | 0,00 | 350.000,00 | 0,06 |
| | 192 | 421 | Стални трошкови | 2.347.000,00 | 3.347.000,00 | 0,00 | 3.347.000,00 | 0,58 |
| | 193 | 422 | Трошкови путовања | 30.000,00 | 30.000,00 | 0,00 | 30.000,00 | 0,01 |
| | 194 | 423 | Услуге по уговору | 850.000,00 | 350.000,00 | 0,00 | 350.000,00 | 0,06 |
| | 195 | 424 | Специјализоване услуге | 4.675.000,00 | 4.551.000,00 | 0,00 | 4.551.000,00 | 0,79 |
| | 196 | 425 | Текуће поправке и одржавање | 200.000,00 | 200.000,00 | 0,00 | 200.000,00 | 0,03 |
| | 197 | 426 | Материјал | 615.000,00 | 765.000,00 | 0,00 | 765.000,00 | 0,13 |
| | 198 | 481 | Донације-трансфери | 500.000,00 | 624.000,00 | 0,00 | 624.000,00 | 0,11 |
| | 199 | 482 | Порези, обавезне таксе и казне | 5.000,00 | 5.000,00 | 0,00 | 5.000,00 | 0,00 |
| | 200 | 495 | Улагања у ос.средства 512 | 300.000,00 | 300.000,00 | 0,00 | 300.000,00 | 0,05 |
| | 201 | 495 | Остале некретнине и опрема 513 | 80.000,00 | 80.000,00 | 0,00 | 80.000,00 | 0,01 |
| | | | Укупно МЗ Бач: | 10.817.506,00 | 11.841.994,00 | 0,00 | 11.841.994,00 | 2,06 |
| | 160 | | МЗ БОЂАНИ | | | | | |
| | 202 | 411 | МЗ Бођани-плате запослених | 628.424,00 | 628.424,00 | 0,00 | 628.424,00 | 0,11 |
| | 203 | 412 | МЗ Бођани-соц.доп.на терет послодавца | 112.494,00 | 112.494,00 | 0,00 | 112.494,00 | 0,02 |
| | 204 | 414 | Социјална давања запосленима | 0,00 | 0,00 | 0,00 | 0,00 | 0,00 |
| | 204.1 | 417 | Накнаде члановима савета | 0,00 | 120.000,00 | 0,00 | 120.000,00 | 0,02 |
| | 205 | 421 | Стални трошкови | 700.000,00 | 692.000,00 | 0,00 | 692.000,00 | 0,12 |
| | 206 | 422 | Трошкови путовања | 10.000,00 | 10.000,00 | 0,00 | 10.000,00 | 0,00 |
| | 207 | 423 | Услуге по уговору | 300.000,00 | 274.000,00 | 0,00 | 274.000,00 | 0,05 |
| | 208 | 424 | Специјализоване услуге | 550.000,00 | 550.000,00 | 0,00 | 550.000,00 | 0,10 |
| | 209 | 425 | Текуће поправке и одржавање | 500.000,00 | 475.000,00 | 0,00 | 475.000,00 | 0,08 |
| | 210 | 426 | Материјал | 250.000,00 | 340.000,00 | 0,00 | 340.000,00 | 0,06 |
| | 211 | 481 | Дотације | 50.000,00 | 50.000,00 | 0,00 | 50.000,00 | 0,01 |
| | 211.1 | 511 | Осн.средс.-зграде и грађевински објекти (511) | 0,00 | 300.000,00 | 0,00 | 300.000,00 | 0,05 |
| | | | Укупно МЗ Бођани: | 3.100.918,00 | 3.551.918,00 | 0,00 | 3.100.918,00 | 0,62 |
| | 160 | | МЗ БАЧКО НОВО СЕЛО | | | | | |
| | 212 | 411 | МЗ БН Село-плате запослених | 582.672,00 | 582.672,00 | 0,00 | 582.672,00 | 0,10 |
| | 213 | 412 | МЗ БН Село-соц.доп.на терет послодавца | 104.294,00 | 104.294,00 | 0,00 | 104.294,00 | 0,02 |
| | 214 | 416 | Награде, бонуси и остали посебни расходи | 0,00 | 0,00 | 0,00 | 0,00 | 0,00 |
| | 215 | 421 | Стални трошкови | 700.000,00 | 700.000,00 | 0,00 | 700.000,00 | 0,12 |
| | 216 | 422 | Трошкови путовања | 10.000,00 | 10.000,00 | | 10.000,00 | 0,00 |
| | 217 | 423 | Услуге по уговору | 700.000,00 | 900.000,00 | 0,00 | 900.000,00 | 0,16 |



| | | | | | | | | | |
|--|-------|------------|-----|---|---------------------|---------------------|-------------|---------------------|-------------|
| | 218 | | 424 | Специјализоване услуге | 300.000,00 | 200.000,00 | 0,00 | 200.000,00 | 0,03 |
| | 219 | | 425 | Текуће поправке и одржавање | 250.000,00 | 150.000,00 | 0,00 | 150.000,00 | 0,03 |
| | 220 | | 426 | Материјал | 200.000,00 | 200.000,00 | 0,00 | 200.000,00 | 0,03 |
| | 221 | | 481 | Дотације ост.непроф.институц. | 50.000,00 | 50.000,00 | 0,00 | 50.000,00 | 0,01 |
| | | | | Укупно МЗ Бачко Ново Село: | 2.896.966,00 | 2.896.966,00 | 0,00 | 2.896.966,00 | 0,50 |
| | | 160 | | МЗ ВАЈСКА | | | | | |
| | 222 | | 411 | МЗ Вајска-плате запослених | 609.960,00 | 609.960,00 | 0,00 | 609.960,00 | 0,11 |
| | 223 | | 412 | МЗ Вајска-соц.доп.на терет послодавца | 110.160,00 | 110.160,00 | 0,00 | 110.160,00 | 0,02 |
| | 224 | | 414 | Отпремнина и помоћ запосленима | 0,00 | 0,00 | 0,00 | 0,00 | 0,00 |
| | 225 | | 416 | Награде запосленима и остали посебни расходи | 60.000,00 | 60.000,00 | 0,00 | 60.000,00 | 0,01 |
| | 226 | | 421 | Стални трошкови | 1.500.000,00 | 1.590.000,00 | 0,00 | 1.590.000,00 | 0,28 |
| | 227 | | 422 | Трошкови путовања | 10.000,00 | 20.000,00 | 0,00 | 20.000,00 | 0,00 |
| | 228 | | 423 | Услуге по уговору | 600.000,00 | 600.000,00 | 0,00 | 600.000,00 | 0,10 |
| | 229 | | 424 | Специјализоване услуге | 300.000,00 | 300.000,00 | 0,00 | 300.000,00 | 0,05 |
| | 230 | | 425 | Текуће поправке и одржавање | 500.000,00 | 500.000,00 | 0,00 | 500.000,00 | 0,09 |
| | 231 | | 426 | Материјал | 200.000,00 | 200.000,00 | 0,00 | 200.000,00 | 0,03 |
| | 232 | | 481 | Накнаде за образовање и спорт | 100.000,00 | 0,00 | 0,00 | 0,00 | 0,00 |
| | 233 | | 495 | Осн.средс.-зграде и грађевински објекти (511) | 300.000,00 | 300.000,00 | 0,00 | 300.000,00 | 0,05 |
| | 234 | | 495 | Машине и опрема (512) | 50.000,00 | 50.000,00 | 0,00 | 50.000,00 | 0,01 |
| | | | | Укупно МЗ Вајска: | 4.340.120,00 | 4.340.120,00 | 0,00 | 4.340.120,00 | 0,75 |
| | | 160 | | МЗ ПЛАВНА | | | | | |
| | 235 | | 411 | МЗ Плавна-плате запослених | 673.163,00 | 673.163,00 | 0,00 | 673.163,00 | 0,12 |
| | 236 | | 412 | МЗ Плавна-соц.доп.на терет послодавца | 120.503,00 | 120.503,00 | 0,00 | 120.503,00 | 0,02 |
| | 237 | | 416 | Награде и бонуси- јубиларне награде | 0,00 | 0,00 | 0,00 | 0,00 | 0,00 |
| | 238 | | 421 | Стални трошкови | 650.000,00 | 794.000,00 | 0,00 | 794.000,00 | 0,14 |
| | 239 | | 422 | Трошкови путовања | 10.000,00 | 10.000,00 | 0,00 | 10.000,00 | 0,00 |
| | 240 | | 423 | Услуге по уговору | 800.000,00 | 910.000,00 | 0,00 | 910.000,00 | 0,16 |
| | 241 | | 424 | Специјализоване услуге | 10.000,00 | 7.000,00 | 0,00 | 7.000,00 | 0,00 |
| | 242 | | 425 | Текуће поправке и одржавање | 400.000,00 | 200.000,00 | 0,00 | 200.000,00 | 0,03 |
| | 243 | | 426 | Материјал | 300.000,00 | 245.000,00 | 0,00 | 245.000,00 | 0,04 |
| | 244 | | 481 | Донације-трансфери | 50.000,00 | 50.000,00 | 0,00 | 50.000,00 | 0,01 |
| | 244.1 | | 495 | Осн.средс.-зграде и грађевински објекти (511) | 0,00 | 3.480.800,00 | 0,00 | 3.480.800,00 | 0,60 |
| | | | | Укупно МЗ Плавна: | 3.013.666,00 | 6.490.466,00 | 0,00 | 6.490.466,00 | 1,13 |
| | | 160 | | МЗ СЕЛЕНЧА | | | | | |
| | 245 | | 411 | МЗ Селенча-плате запослених | 746.140,00 | 746.140,00 | 0,00 | 746.140,00 | 0,13 |
| | 246 | | 412 | МЗ Селенча-соц.доп.на терет послодавца | 133.560,00 | 133.560,00 | 0,00 | 133.560,00 | 0,02 |
| | 247 | | 413 | Накнаде у натури | 0,00 | 0,00 | 0,00 | 0,00 | 0,00 |



| | | | | | | | | | | |
|----------|-----------|-------|------------|-----|---|----------------------|----------------------|-------------|----------------------|-------------|
| | | 248 | | 414 | Социјална давања запосленима | 0,00 | 0,00 | 0,00 | 0,00 | 0,00 |
| | | 249 | | 415 | Накн.трошкова за запослене | 0,00 | 0,00 | 0,00 | 0,00 | 0,00 |
| | | 250 | | 421 | Стални трошкови | 1.500.000,00 | 1.811.680,00 | 0,00 | 1.811.680,00 | 0,31 |
| | | 251 | | 422 | Трошкови путовања | 10.000,00 | 10.000,00 | 0,00 | 10.000,00 | 0,00 |
| | | 252 | | 423 | Услуге по уговору | 400.000,00 | 369.000,00 | 0,00 | 369.000,00 | 0,06 |
| | | 253 | | 424 | Специјализоване услуге | 1.000.000,00 | 699.000,00 | 0,00 | 699.000,00 | 0,12 |
| | | 254 | | 425 | Текуће поправке и одржавање | 1.000.000,00 | 549.320,00 | 0,00 | 549.320,00 | 0,10 |
| | | 255 | | 426 | Материјал | 150.000,00 | 179.000,00 | 0,00 | 179.000,00 | 0,03 |
| | | 256 | | 481 | Дотац.невладине организац. | 500.000,00 | 500.000,00 | 0,00 | 500.000,00 | 0,09 |
| | | 257 | | 482 | Порези и обавезне таксе | 5.000,00 | 5.000,00 | 0,00 | 5.000,00 | 0,00 |
| | | 258 | | 495 | Осн.средс.-зграде и грађевински објекти (511) | 200.000,00 | 600.000,00 | 0,00 | 600.000,00 | 0,10 |
| | | 259 | | 495 | Машине и опрема (512) | 30.000,00 | 32.000,00 | 0,00 | 32.000,00 | 0,01 |
| | | 260 | | 495 | Остале некретнине и опрема 513 | 10.000,00 | 10.000,00 | 0,00 | 10.000,00 | 0,00 |
| | | 260.1 | | 495 | Остале некретнине и опрема 513 | 0,00 | 40.000,00 | 0,00 | 40.000,00 | 0,01 |
| | | | | | Укупно МЗ Селенча: | 5.684.700,00 | 5.684.700,00 | 0,00 | 5.684.700,00 | 0,99 |
| | | | | | Извори финансирања за функцију 160: | | | | | |
| | | | | 01 | Приход од буџета | 29.853.876,00 | 34.806.164,00 | 0,00 | 34.806.164,00 | 6,05 |
| | | | | 04 | Сопствени извори | 0,00 | 0,00 | 0,00 | 0,00 | 0,00 |
| | | | | | Укупно за функцију 160: | 29.853.876,00 | 34.806.164,00 | 0,00 | 34.355.164,00 | 6,05 |
| 3 | | | | | ДОМ ЗДРАВЉА БАЧ | | | | | |
| | 19 | | 760 | | Здравство неклассификовано на другом месту | | | | | |
| | | 261 | | 463 | Дом здравља Бач-трансфер | 3.500.000,00 | 3.500.000,00 | 0,00 | 3.500.000,00 | 0,61 |
| | | | | | Извори финансирања за функцију 760 | | | | | |
| | | | | 01 | Приход од буџета | 3.500.000,00 | 3.500.000,00 | 0,00 | 3.500.000,00 | 0,61 |
| | | | | | Укупно за функцију 760: | 3.500.000,00 | 3.500.000,00 | 0,00 | 3.500.000,00 | 0,61 |
| 3 | | | | | Буџетски фонд за заштиту животне средине | | | | | |
| | 20 | | 500 | | Заштита животне средине | | | | | |
| | | 262 | | 423 | Заштита животне средине | 1.500.000,00 | 1.500.000,00 | 0,00 | 1.500.000,00 | 0,26 |
| | | 263 | | 424 | Специјализоване услуге | 300.000,00 | 300.000,00 | 0,00 | 300.000,00 | 0,05 |
| | | 264 | | 426 | Материјал | 50.000,00 | 50.000,00 | 0,00 | 50.000,00 | 0,01 |
| | | 265 | | 463 | Трансфер | 150.000,00 | 150.000,00 | 0,00 | 150.000,00 | 0,03 |
| | | | | | Извори финансирања за функцију 500 | | | | | |
| | | | | 01 | Приход од буџета | 2.000.000,00 | 2.000.000,00 | 0,00 | 2.000.000,00 | 0,35 |
| | | | | | Укупно за функцију 500: | 2.000.000,00 | 2.000.000,00 | 0,00 | 2.000.000,00 | 0,35 |
| | 21 | | | | КОМИСИЈА ЗА СПРОВОЂЕЊЕ КОМАСАЦИЈЕ У К.О. СЕЛЕНЧА | | | | | |
| | | | 420 | | Пољопривреда, шумарство, лов и риболов | | | | | |



| | | | | | | | | | | |
|----------|-----------|-----|------------|-----|--|-----------------------|-----------------------|----------------------|-----------------------|---------------|
| | | 266 | | 423 | Услуге по уговору | 1.412.000,00 | 1.412.000,00 | 0,00 | 1.412.000,00 | 0,25 |
| | | | | | Извори финансирања за функцију 420 | | | | | |
| | | | | 01 | Приход од буџета | 1.412.000,00 | 1.412.000,00 | 0,00 | 1.412.000,00 | 0,25 |
| | | | | | Укупно за функцију 420: | 1.412.000,00 | 1.412.000,00 | 0,00 | 1.412.000,00 | 0,25 |
| 3 | 22 | | | | Пољопривреда, шумарство, лов и риболов | | | | | |
| | | | 482 | | Развој пољопривреде, шумарства, лов и риболов | | | | | |
| | | 267 | | 451 | Субвенције | 1.500.000,00 | 1.500.000,00 | 0,00 | 1.500.000,00 | 0,26 |
| | | 268 | | 423 | Услуге по уговору | 6.250.000,00 | 6.250.000,00 | 0,00 | 6.250.000,00 | 1,09 |
| | | 269 | | 424 | Специјализоване услуге | 49.597.148,00 | 49.597.148,00 | 0,00 | 49.597.148,00 | 8,62 |
| | | 270 | | 426 | Материјал | 600.000,00 | 600.000,00 | 0,00 | 600.000,00 | 0,10 |
| | | 271 | | 511 | Зграде и грађевински објекти | 86.853.145,00 | 86.853.145,00 | 0,00 | 86.853.145,00 | 15,09 |
| | | 272 | | 512 | Улагања у основна средства | 7.790.000,00 | 7.790.000,00 | 0,00 | 7.790.000,00 | 1,35 |
| | | | | | Извори финансирања за функцију 482 | | | | | |
| | | | | 01 | Приход од буџета | 152.590.293,00 | 152.590.293,00 | 0,00 | 152.590.293,00 | 26,51 |
| | | | | | Укупно за функцију 482: | 152.590.293,00 | 152.590.293,00 | 0,00 | 152.590.293,00 | 26,51 |
| | | | | | СВЕГА РАЗДЕО 1 | 575.580.098,00 | 567.278.268,00 | 42.160.624,00 | 609.438.892,00 | 100,00 |
| | | | | | УКУПНО РАСХОДИ БУЏЕТА: | 575.580.098,00 | 567.278.268,00 | 42.160.624,00 | 609.438.892,00 | 100,00 |

Члан 6.

Одлука о ребалансу буџета општине Бач за 2014. годину ступа на снагу осмог дана од дана објављивања у „Службеном листу општине Бач“.

Број: 011-86/2014-I
 Датум: 18. јун 2014. године
Скупштина општине Бач
 Председник
Борислав Антонић, с.р.



113.

На основу члана 55. Закона о водама ("Службени гласник РС", бр. 46/91, 53/93, 67/93, 48/94, 54/96, 101/05, 30/10), члана 41. и 47. став 1. тачка 2. Закона о заштити од елементарних и других већих непогода ("Службени гласник СРС", бр. 20/77, 24/85, 27/85, 6/89, 52/89," и "Службени гласник РС", бр. 53/93, 67/93, 48/94 и 101/05), Наредбе о утврђивању Оперативног плана одбране од поплава за 2014. годину ("Службени гласник РС", бр. 4/2014), и на основу члана 40. став 1. тачка 7. Статута општине Бач ("Службени лист општине Бач, бр. 16/2008, 2/2010, 14/2012 и 1/2013),

Скупштина општине Бач на седници одржаној 18. јуна 2014. године, донела је

ОПЕРАТИВНИ ПЛАН одбране од поплава на територији општине Бач за 2014. годину

I УВОДНЕ НАПОМЕНЕ

Одбрана од поплава на територији Републике Србије се спроводи на основу следећих документа:

- Закона о водама Републике Србије („Службени гласник РС“ број 30/10);
- Оперативног плана одбране од поплава за 2014. годину - донет Наредбом Министарства унутрашњих послова – Сектора за ванредне ситуације актом 07/1 бр. 021-10/14 од 30.01.2014. године и Министарства пољопривреде, шумарства и водопривреде- Републичка дирекција за воде број 325-10-136/2014-07 од 04. фебруара 2014.године („Службени гласник РС“ ,бр. 4/2014) и
- Закона о ванредним ситуацијама Републике Србије („Службени гласник РС“ ,број 111/09).

Закон о ванредним ситуацијама је унео низ промена у досадашњи систем одбране од поплава, као једне од ванредних ситуација. Од припреме, до оперативне одбране од свих ванредних ситуација, главна улога је додељена, од Републике до општине, штабовима за ванредне ситуације. Заштита и спасавање од поплава је једна од дужности тих штабова.

Одбрана од поплава је поверена следећим субјектима:

- Сектор за ванредне ситуације,
- Министарство пољопривреде, шумарства и водопривреде - Републичка дирекција за воде
- Јавна водопривредна предузећа
- Локална самоуправа

Одбрану од поплава на водотоцима II реда спроводи локална самоуправа, према члану 55. (став 5) Закона о водама („Сл. Гласник РС“ бр. 30/2010).

Као што је то већ речено, усклађеност планова за ванредне ситуације на локалном нивоу (општинским плановима) са националним плановима је потребна, али када су у питању поплаве и бујичне поплаве, локалној самоуправи су потребни национални ресурси осматрања и обавештавања. Планови за одбрану од поплава на територији неке општине морају имати интегрални карактер, обухватајући целокупно подручје, које може бити угрожено не само од бујичних водотока без заштитних система, већ од уређених водотока, са изграђеним заштитним водопривредним објектима. Тиме је обезбеђена могућност организовања интегралне одбране од штетног дејства вода подручја на целој територији.

Општинским плановима дефинише се програм мера, радова и активности за неповољне хидролошке околности на назначеном подручју у целини.



Ови радови, мере и активности су систематизовани по фазама одбране од поплава и по учесницима (општинским субјектима), са дефинисаним задужењима и обавезама у свакој фази одбране посебно.

У оквиру планова је извршено и усаглашавање реонизације општинског подручја са секторима и деоницама одбране од поплава по водним подручјима, у складу са годишњим оперативним плановима Министарства пољопривреде, шумарства и водопривреде - Републичке дирекција за воде.

Поплава је природна појава која означава неуобичајено високи водостај у рекама и језерима, због кога се вода из речног корита прелива преко обале те плави околно подручје.

Узроци поплава река и језера најчешће су обилне падавине, односно нагло топљење снега и леда.

На територији општине Бач највећу опасност представља река Дунав, односно њено изливање.

Највећи значај за образовање поплава имају падавине. Киша одмах доводи до пораста водостаја, а снег тек приликом отапања. На висину поплавног таласа, на првом месту, утичу количине падвина и величина слива захваћена њима. Пљусковите кише обично трају кратко и имају локални карактер, док дуготрајне кише захватају цео слив или велике његове делове, засите земљиште водом и доводе до пораста водостаја у читавом речном систему. Најопасније су свакако, циклонске или фронталне падавине које у једном подручју трају 2-3 или више дана.

Не постоји апсолутна одбрана од поплава. Узрок најновијих поплава биле су велике количине киша и нагло топљење снега услед високих температура ваздуха и обилних киша.

Величина штета од поплава зависи од висине и брзине подизања нивоа воде, поплављене површине, од благовремености њихове прогнозе, од постојања и стања хидротехничких објеката, од степена насељености и развијености пољопривреде у речним и водоплавним долинама. Према висини подизања нивоа вода у рекама, димензијама површине поплављеног подручја и величини нанете штете, речне поплаве деле се на четири категорије:

Ниске (мале) поплаве запажају се на равничарским рекама и дешавају се на сваких 5-10 година. Ове поплаве будући да вода плави мање од 10% пољопривредног земљишта не наносе значајнију материјалну штету и скоро уопште не нарушавају ритам живота у насељима.

Високе поплаве праћене су плављењем сразмерно већих делова речних долина и понекад битно нарушавају привредне делатности и комуналну инфраструктуру. У густо насељеним областима високе поплаве неретко намећу потребу делимичне евакуације људи и наносе осетне материјалне штете. Дешавају се сваких 20-25 година и плаве 10-15% пољопривредног земљишта.

Изванредне (велике) поплаве захватају цели речни базен. Оне парализују привредну делатност и жестоко нарушавају комуналну инфраструктуру и наносе велике материјалне штете. За време изванредних поплава обично се јављају потреба за масовном евакуацијом становништва, материјалних и културних добара из насеља као и потреба за заштитом најзначајнијих привредних објеката. Ове поплаве јављају се на сваких 50-100 година, плаве 50-70% пољопривредног земљишта и почињу да плаве насељена места.

Катастрофалне поплаве изазивају плављење огромних територија у областима једног или неколико речних система. При томе је у зони плављења у потпуности парализована привредна делатност и привремено се мења начин живота у насељима. Ове поплаве праћене су великим материјалним штетама и губицима људских живота, а дешавају се једном у 100-200 година или ређе. Плаве више од 70% пољопривредног земљишта, насељена места, комуникације и индустријске објекте.



Према постојећим записима у нашој земљи је у прошлом веку до појаве поплава већих размера (високе поплаве) долазило сваких 7-8 година.

Узроци настанка великих вода: Под великом водом се подразумевају протицаји који се изливају из основног корита реке и плаве приобално подручје (ако је незаштићено) или належу на одбрамбене линије и потенцијално угрожавају заштићено приобално подручје.

Од природних узрока директни и најважнији су :

- нагло отапање леда и снега у Алпама и Карпатима и покретање леда у Дунаву праћено још и јачим кишама,
- формирање ледених баријера у кориту Дунава,
- узастопне интензивне кише у узводном делу сливног подручја Дунава када долази до суперпонирања поплавних таласа,
- истовремена појава дравских и дунавских великих вода,

Од осталих узрока настајања великих вода најважнији су :

- искључење раније плављених подручја изградњом нових насипа ,
- повећани доток воде услед интензивног одводњавања,
- повећани доток воде услед крчења шума у узводном делу слива,
- изградња вештачких објеката у самом кориту,
- неправилно руковање изграђеним акумулацијама у сливу ,
- глобалне климатске промене које стварају услове за екстремне појаве.

Појава највећих вода на Дунаву је најчешће крајем пролећа и почетком лета, иако се велике воде могу појавити и у осталим месецима.

Изграђеност заштитних објеката: Заштитни објекти (насипи, регулисана корита, ретензије) грађени су у различитим временским периодима , више пута дограђивани и појачавани парцијално. Примењене методе заштите од поплава углавном су пасивне тј. своде се на одбрамбене линије за директну заштиту одређеног подручја, уз спровођење оперативне одбране на заштитним објектима у периоду проласка поплавног таласа. Након катастрофалних последица које је изазвала поплава 1965. године на Дунаву, дошло се до сазнања да се сви насипи морају радикално ојачати и довести на исти степен сигурности, како не би само једно слабо место изазвало катастрофу.

II ОПШТЕ КАРАКТЕРИСТИКЕ ПОДРУЧЈА

Географски положај

Територија општине Бач налази се у крајњем југозападном делу Војводине (југозападни део Бачке), тако да њену западну и југозападну границу чини Дунав, источну и југоисточну општина Бачка Паланка, а северну општина Оџаци. Овако дефинисан простор захвата 36479 ha.

Положај општине у односу на окружење дефинисан је изласком на Дунав. Поред овога територију општине пресеца пловни канал који припада систему Дунав – Тиса – Дунав. И поред могућности пловних путева Општина је више усмерена на друмски саобраћај.



Административна општина Бач обухвата шест насеља:

- Бач
- Бођани
- Вајска
- Бачко Ново Село
- Плавна
- Селенча.

Насеље Бач има статус локалног центра и градског је карактера, док су остала насеља руралног карактера и имају статус насеља – локалне (месне) заједнице. Најчешћи облик градње се односи на индивидуалне објекте, док постоји и неколико објеката колективног становања чија спратност не прелази четири нивоа.

Мрежа насеља

Валоризујући просторне карактеристике мреже насеља уочени су одређени показатељи:

- Мрежа насеља је релативно мале густине (на сваких 100 km² налази се у просеку 1,65 насеља, што је далеко испод покрајинског просека; у Војводини се налази 2,2 насеља на 100 km²),
- Просечна величина насеља у Војводини износи 4351 становника, а у насељима посматраног подручја 2700 становника, што указује на релативну уситњеност насеља,
- Настанак и развој насеља условљен је природним и створеним чиниоцима, који нису подједнако утицали на одређивање положаја насеља, нити су током историје равномерно утицали на њихов развој,
- Најбитнији фактори који су били од пресудног значаја за положај и организацију насеља су природни фактори: конфигурација терена и правац пружања корита главних и споредних водотока.

Валоризујући социо-економске карактеристике насеља на простору општине Бач уочени су одређени недостаци:

- Социо - економска деградација насеља,
- Релативна неравномерност у развоју,
- Слаба динамика развоја и изградње насеља због недовољне економске моћи да своје територије изграде и уреде,
- Релативно неповољан квалитет стамбеног и грађевинског фонда у насељима,
- Непотпуно развијене социјалне активности и услуге за потребе становништва (социјална заштита и физичка култура).



Рурална подручја

Анализирајући генетско-морфолошки изглед већине насеља, уочава се специфична урбанистичка структура формирана током историје, као последица специфичне генезе, геоморфолошких и хидролошких услова. Разликујемо историјски нестална насеља на алувијалној тераси, непосредно уз Дунав (Бачко Ново Село) као и на ободима алувијалне терасе (Плавна, Бођани и Вајска), те насеља на лесној тераси (Бач и Селенча).

Најповољније карактеристике за опстанак (надморска висина раскрсница путева) имало је насеље Бач, које је увек било политички, привредни и културни центар области. Изградњом насипа око Дунава и исушивањем бројних ритова, те изградњом путне мреже, преоријентисана са лова и риболова ка интензивнијој земљорадњи, сва насеља постају стална, са развојем просторне матрице, која указује на интезивну повезаност са атаром.

У погледу начина уређења простора, као и амбијенталних карактеристика, сва су насеља, изузев Бача, ипак задржала рурални карактер. Такође, бројни садржаји ван насељених места (радне зоне, зона кућа за одмор, пољопривредна домаћинства-салаши, туристичко рекреативни локалитети, манастирски комплекс и др.) задржали су елементе руралне средине.

III ВОДОТОЦИ I И II РЕДА И ПРОЦЕНА УГРОЖЕНОСТИ

Површинске воде

Највећа река која протиче поред општине Бач је Дунав. Поред реке Дунав територију Општине пресецају водотоци који су под контролисаним режимом. То су канал ДТД, речице Жива, Зечица, Барава и Вајиш. Поред водотока у атару општине налази се више језера, бара, мочвара које су настале на нижим теренима и депресијама у алувијалној равни Дунава. Највеће језеро је Провала које се налази између два насеља Вајска и Бођани. Поред природних језера постоје и вештачка која се користе као рибњаци. Некада је постојала и река Мостонга која је временом пресушила.

На свим овим водотоцима постоји реална опасност од наглог надоласка бујичних вода и плављења насеља, пољопривредних површина, путне и комуналне инфраструктуре. За сагледавање степена угрожености овог подручја од штетног дејства вода, од посебног је значаја познавање:

- природних хидрографских карактеристика подручја (хидролошке карактеристике доминантних водотока и притока са подацима о изграђеним заштитним системима и о диспозицији потенцијално угрожених добара у односу на водотоке).

- проблематике заштите добара у приобаљу уређених и неуређених водотока.

- ***Река Дунав***

Општином Бач у хидрографском смислу доминира река Дунав која чини природну границу општине Бач у дужини од 43km (1313-1357 речног километра). Дунав је једина велика европска река која тече од запада према истоку. Након пута од 2850 километара река се улива у Црно море у подручју делте Дунава у Румунији и Украјини. За разлику од осталих река, дужина Дунава мери се од ушћа до извора, а полазном тачком сматра се светионик у Сулини на Црном мору. Слив Дунава има површину од 805.000 km².

- ***Језеро Провала***

Провала се налази поред села Вајска. Настало је у време велике поплаве 1924. године. Велика вода Дунава је пробила насип који је ишао од Вајске до Живе и у меком алувијалном наносу издубила корито језера. Површина језера износи око 40.000m², а просечна дубина је око 4-5 метара.



Прихрањује се изданском водом или атмосферским талогом. Приликом поплава језеро се освежавало Дунавском водом и то последњи пут 1965. године. Температура воде лети достиже преко 26°C.

- ***Река Мостонга***

По својој дужини и значају Мостонга је представљала важан део водотока општине Бач. Мостонга се хранила изданском водом и атмосферским талогом. Изградњом хидросистема Дунав-Тиса-Дунав корито, односно долима Мостонге, усечена у лесну терасу, искоришћена је за изградњи канала Каравуково-Бачки Петровац. Практично северно од Бача, канал пролази коритом Мостонге да би га напустио јужно пре моста Бач-Товаришево. Од тог места канал излази из корита Мостонге, река је све до ушћа у Дунав регулисана и каналисана. Нажалост, Мостонга је пресушила, тако да је у општини Бач од ње остало само корито.

- ***Речице Жива, Зечица, Берава и Вајиш***

Све ове речице припадају западном делу рита Вајске, Бођана и Плавне. Корита су им се укопала у алувијалну равн и захватају подземне издани, тако да ретко пресушују. Настале су плављењем Дунава или од некадашњих Дунавских рукаваца.

Данас су све речице каналисане и регулисане. Немају директан контакт са Дунавом, него се њихове воде, заједно са водом каналске мреже евакуишу у Дунав црпним станицама.

- ***Рибњак „Мостонга“***

Вештачко језеро (рибњак) је изграђен на мочварном, непродуктивном земљишту уз десну, односно западну обалу пресушене реке Мостонге, данашњег канала Каравуково-Бачки Петровац. Језеро је дуго око 3km а широко око 2,5 km. Укупна површина језера износи око 750 ha.

- ***Баре***

Скоро све баре у општини Бач налазе се у алувијалној равни. Већина је настала плављењем Дунава или као природне хидрографске појаве. Изградњом дунавског одбрамбеног насипа и каналске мреже за одводњавање већина бара је данас исушена (Селска, Марина, Ковчина бара, Силвак баре, Велика и Мала Мандра, Сотинац бара).

Подземне воде

На простору Општине дубина подземне воде није уједначена. У зависности од геоморфолошких одлика терена, близине реке Дунав и педолошког састава земљишта ниво подземне воде се мења. Дубина подземних вода је најмања у алувијалној равни, где избија често на површину.

На лесној тераси ниво подземне воде осцилује на већој дубини, а сама подземна вода има тенденцију кретања ка алувијалној равни и реци Дунав.

Када је неповољна хидролошка година ниво подземне воде на лесним терасама се диже и до 1,0m изнад површине терена и тако изазивају деградацију земљишта.

Процена угрожености

Процена угрожености територије општине Бач, која се даје у оквиру овог плана, базирана је на тренутно расположивим подацима. За тачнију процену неопходне су опширнија анализа и израда одговарајуће пројектно-техничке документације за потребе заштите од поплава унутрашњих и спољашњих вода.



У блиској прошлости највећа опасност од поплава општини Бач претила је од реке Дунав. Захваљујући напорима друштвене заједнице, опасност од поплава од ове реке је отклоњена изградњом одбрамбеног насипа.

Одбрану од поплава, од вода реке Дунав, на територији општине Бач спроводи ВД " Дунав " из Бачке Паланке уз сарадњу Општинског штаба за ванредне ситуације.

Одбрана се спроводи преко Оперативног плана одбране од поплава који Министарство пољопривреде, шумарства и водопривреде доноси за сваку годину и објављује у Службеном гласнику РС.

Веома је мала шанса да дође до поплава у самом насељу Бач, јер су највећи водотокови регулисани. С обзиром да је уже подручје Бача, највећим делом покривено изграђеном канализационом мрежом и мрежом отворених канала за одвођење површинских вода, процена угрожености се своди на приказ постојећег стања и процену угрожености приградских насеља.

Веома су могуће озбиљније поплаве у делу општине према насељу Бачко Ново Село. Поплаве су могуће и по Плавна, Вајска и Бођани.

Посматрајући целокупну територију општине, може се рећи да су најугроженији они делови територије који гравитирају непосредно ка кориту реке Дунав. То су углавном ниски терени угрожени плављењем површинским водама, као последица наглог отапања снега, јаких киша или услед корелације наведених фактора.

Подземним водама су угрожене природне депресије и ниски терени, који се махом користе као пољопривредно земљиште, али су једним делом и насељени.

Заштита ових насеља од утицаја подземне воде врши се издизањем терена на неизграђеним деловима насеља и појачаним црпљењем са угрожених површина. При појави високих подземних вода уз истовремену појаву кишног периода или наглог отапања снега, долази до преоптерећености постојећих водотокова. У оваквој ситуацији, садашње стање и димензије мреже природних водотокова нису довољни за савладавање дотицаја површинских и подземних вода и у том случају долази до плављења.

При настанку овако критичних ситуација, нарочито кад су у питању насељена места, додају се мобилни црпни агрегати чиме се поспешује снижавање нивоа воде на угроженим местима, повећава брзина отицања, односно омогућава се ефикасније одвођење сувишних вода мада су ове мере у целини недовољне да би се спречиле штете како на пољопривредним културама тако и на грађевинским објектима.

Оваква интервенција свакако не омогућава комплетну заштиту од плављења, нарочито при великим падавинама, али у одређеној мери смањује штете и повећава степен заштите од изливања унутрашњих вода.

У периоду максималне искоришћености система за одвођење сувишних вода са пољопривредних површина, каналска мрежа у исто време није у стању да прими и ефикасно одведе сувишне воде из насељених места.

Сама процена, која је приказана Планом, односи се на падавине средњег и мањег интензитета.

У случају појаве падавина већег интензитета, проценат угрожености биће знатно већи и у зависности од конфигурације терена, састава и уређености земљишта и тренутне вредности осталих фактора који утичу на трајање и висину плављења (ниво подземне воде, отапање снега и сл.).



До појаве лежећих вода на пољопривредном и другом земљишту, односно до плављења нижих делова насељених места долази после наглог топљења веће количине снега праћеног кишом, или после јаких киша интензитета већег од 30 лит./м² у току 24 часа или у периодима узастопних кишних година у низу већем од 3 године.

За време узастопних кишних година долази до издизања нивоа подземних вода, који је у неким деловима општине и иначе врло висок. Додавши овом и чињеницу да су наши водотоци углавном непроходни, зарасли разним растињем, замуљени и најчешће коришћени као "мини депоније", а пропусти и путни канали због нерешеног питања комуналне хигијене углавном нефункционални, можемо констатовати да је степен угрожености од поплава на територији наше општине, посебно у неким њеним деловима (делови израженог високог нивоа подземних вода) - критичан.

Могућ број угроженог становништва

Тренутно дејство поплава огледа се у опасности од утапања људи, а дугорочно у угрожавању њихове егзистенције. У случају пробоја одбрамбеног насипа (велике воде и катастрофалне поплаве) угрожено је целокупно становништво у Општини.

Број становника угрожен поплавама

| Насеље | Број становника | Број домаћинстава |
|-----------------|-----------------|-------------------|
| Бач | 5399 | 2000 |
| Селенча | 2996 | 1118 |
| Вајска | 2834 | 997 |
| Бођани | 952 | 390 |
| Плавна | 1152 | 512 |
| Бачко Ново Село | 1072 | 407 |

Могућа оштећења и уништења материјалних и културних добара

Поред великих штета које поплаве причињавају у моменту дејства, као што су утапање људи и животиња, уништавање усева, рушење кућа, плављење стамбених и других објеката у селима и градским подручјима, рушење мостова, штета на саобраћајницама, индустријским и другим објектима и постројењима, тешке последице могу имати и дугорочни карактер.

Дужим остајањем под водом осим уништавања усева у текућој години, угрожава се и сетва наредне године. Продирањем у производне хале може доћи до уништавања опреме која се често мора заменити новом али и огромним количинама репродукционог материјала, полуфиналних и финалних производа, што за дуже време може онемогућити производњу и погоршати социјално-економски статус становника поплављеног подручја. Поплаве знатно отежавају снабдевање водом за пиће, с обзиром да се неповољно одражавају и на хигијенско-техничко стање објеката водоснабдевања.

Могућа угроженост животне средине (ваздух, земљиште, вода, биљни и животињски свет)

Основни проблеми јављају се због продирања плавне воде у изворишта воде, што је праћено контаминацијом објеката и воде у њима, пресецања приступа објектима водоснабдевања, оштећења, разарања елемената водосистема, због плављења појединих изворишта загађења (септичке јаме, ђубришта, депоније и слично).

Приликом поплава може доћи до страдања ихтиофауне због контаминације воде, услед спирања вештачког ђубрива и пестицида са пољопривредног земљишта, односно комуналних и индустријских отпадака.



IV ПРОГЛАШЕЊЕ И УКИДАЊЕ ОДБРАНЕ ОД ПОПЛАВЕ

Подручје Општине Бач према Оперативном плану одбране од поплава за 2014. годину припада водном подручју „Бачка и Банат“ - део АП Војводина, које је подељено на мелиорациона подручја, а Општина Бач припада сектору Д.11 Бачка Паланка. ВДП „Дунав“ Бачка Паланка врши одбрану од поплава на целој територији Општине Бач.

Водопривредно предузеће врши одбрану од поплава од унутрашњих вода на објектима и постројењима хидромелиорационих система за одводњавање и другим објектима који су функционално везани за те системе, а којима управљају јавна водопривредна предузећа.

Одбрану од поплава од унутрашњих вода на објектима и постројењима хидромелиорационих система за одводњавање, којима не управљају јавна водопривредна предузећа, а који су функционално везани за те системе за одводњавање, врши власник или корисник објекта, по налозима службе одбране од поплава надлежног водопривредног предузећа.

У Општини Бач одбраном од поплава за воде II реда руководи Општински штаб за ванредне ситуације у сарадњи са надлежним водопривредним предузећем. На основу предлога Општинског штаба за ванредне ситуације, командант општинског штаба проглашава и укида одбрану од поплава на водотоцима II реда, а у складу са условима и критеријумима утврђеним Оперативним планом одбране од поплава за 2014.годину. Одлуком Скупштине Општине Бач дефинисан је састав, као и послови и задаци које штаб извршава. У зависности од степена опасности, одбрана од поплава организује се и спроводи према следећим фазама:

1. Редовна одбрана од поплава проглашава се када водостај на меродавној водомерној станици или другом мерном месту достигне ниво редовне одбране из оперативног плана, а очекује се даљи пораст водостаја или када су заштитни објекти угрожени услед дуготрајно високих водостаја. Мере у току редовне одбране: Предузимају се мере осматрања и праћења кретања водостаја, појава и стања заштитних објеката и по потреби мере неопходне за спречавање нежељених појава.

2. Ванредна одбрана од поплава је када изграђени системи за одводњавање и канализациона мрежа није у могућности да у задовољавајућем року одведе поплавне воде са пољопривредног земљишта или из насеља, са претњом настајања штете на усевима и објектима. Када водостај на меродавној водомерној станици или другом мерном месту достигне ниво редовне одбране, утврђен у складу са критеријумима за увођење мера одбране од поплава из оперативног плана, а очекује се даљи пораст водостаја или када су заштитни објекти угрожени, проглашава се ванредна одбрана од поплава од спољних вода.

Критеријуми и услови за проглашење редовне и ванредне одбране од поплава :

Критеријум А

Услов А1 : Евакуациони објекат не може да одржава прописани ниво ни после непрекидног рада до 24 часа, или уколико је у пријемнику испуњено минор корито.

Услов А2 : Евакуациони објекат не може да одржава прописани ниво ни после непрекидног рада од 48 часа, или је за реципијент проглашена редовна одбрана од поплава спољних вода.

Услов А3 : Евакуацион објекат не може да одржава прописани ниво ни после непрекидног рада од 72 часа, као и у случају хаварије, или је за реципијент проглашена редовна одбрана од поплава спољних вода.



Критеријум Б

Услов Б1 : Каналска мрежа на појединим деоницама је у толикој мери испуњена водом, да прети изливање воде из канала, односно пријем воде у канале је отежан.

Услов Б2 : На појединим деоницама долази до изливања воде из канала на околни терен, односно пријем воде у канале је изразито успорен.

Услов Б3 : На појединим деоницама долази до изливања воде из канала на околни терен, односно пријем воде у мрежу је онемогућен.

Критеријум В

Услов В1 : Засићеност земљишта до максималног водног капацитета на сливу са појавом поплавлених површина до 1% површине система.

Услов В2 : Засићеност земљишта до максималног водног капацитета на сливу или до 5% површине система поплавлјено. Угрожени поједини индустријски објекти, саобраћајнице и стамбене зграде.

Услов В3 : Засићеност земљишта до максималног водног капацитета на сливу или више од 5 % површине система поплавлјено. Поплавлјени поједини индустријски објекти, саобраћајнице и стамбене зграде.

Критеријум Г

Услов Г1 : Висок снежни покривач на сливу хидромелиорационих система за одводњавање, каналска мрежа засута снегом и делимично залеђена. Прогноза времена – пораст температуре и нагло топљење снега.

Услов Г2 : Висок снежни покривач на сливу хидромелиорационих система за одводњавање, каналска мрежа засута снегом и залеђена. Нагли пораст температуре, топљење снега, поплавлјено земљиште на смрзнутој подлози.

Услов Г3 : Висок снежни покривач на сливу, каналска мрежа залеђена. Нагло топљење снега и кишне падавине, поплавлјено земљиште на смрзнутој подлози.

Одбрану од поплаве од унутрашњих вода на појединим хидромелиорационим системима за одводњавање проглашава Наредбом руководиоца одбране од поплава за водно подручје и то редовну одбрану када се стекне један од услова по критеријумима А Б, В и Г са индексом 1, а ванредну одбрану када се стекне један од услова са индексом 2. Када је испуњен један од услова по критеријумима А, Б, В и Г са индексом 3. Уз истовремено погоршање режима унутрашњих вода и постојања опасности од директног плавлјења насеља и инфраструктурних објеката, постоји и потреба проглашања ванредне ситуације услед поплава од унутрашњих вода.



У НАЧИН ДЕЛОВАЊА У СЛУЧАЈУ ПОПЛАВА

Штаб за ванредне ситуације за територију општине Бач, је у контакту са Републичким хидрометеоролошким заводом, ВД „Дунав“ и повереницима цивилне заштите у месним заједницама тако да редовно прикупља информације о могућности настанка поплава на одређеној деоници.

Када се најављују веће количине падавина и могућност настанка поплава на одређеној деоници, Штаб за ванредне ситуације обавештава члана штаба - Главног руководиоца за одбрану од поплава, директора ЈКП „Тврђава“ Бач (или његовог заменика), који у сарадњи са оперативом предузећа које је задужено за обезбеђење алата, материјала, опреме и механизације организује одбрану од поплава на одређеној локацији. Одбрана од поплава састоји се од радова на подизању насипа од земље, односно цакова пуњених песком. С обзиром на могућност складиштења потребног материјала за израду насипа као први корак треба предузети довоз материјала за израду насипа (песак), односно почети са ископом и превозом земље из најближег позајмишта, или депоније. У случају потребе за већим бројем ангажованих лица, главни руководилац даје предлог о ангажовању људства у одређеној месној заједници. Све време трајања активности на одбрани од поплава, Главни руководилац одбране је у контакту са командантом општинског штаба за ванредне ситуације (председник општине или његов заменик). Након престанка опасности од штетног дејства вода и обезбеђења услова за приступ угроженом подручју, посебна комисија коју организује Скупштина општине извршиће детаљан обилазак подручја у циљу идентификације материјалних штета по врсти објеката и добара и благовремене израде извештаја са одговарајућом фото-документацијом. Начин и делокруг рада ове комисије дефинише посебан акт Скупштине општине - Општинско веће. Поменути општински акт посебно дефинише и критеријуме за процену штете уз усаглашавање са важећим критеријумима за процену штете републичких институција којима се доставља извештај. Од изузетног је значаја познавање примењеног режима дистрибуције помоћи: ургентне помоћи као и помоћи за враћање угрожених добара и домаћинства у редовно стање живота. По завршеним активностима Главни руководилац одбране од поплава дужан је да команданту општинског штаба за ванредне ситуације (општинском већу) у року од 15 дана, достави извештај о извршеној одбрани од поплава.

Поступање у случају процене радарског центра о могућим јаким пљусковитим кишама :

- на најаву радарског центра, руководилац штаба подиже припремну узбуну, обавештава поверенике за секторе (у месним заједницама), да провере пропусну моћ корита водотока и чека даље информације о кретању пљусковите кише;
- на основу пристиглих извештаја, руководилац штаба налаже секторским руководиоцима хитно чишћење корита водотока на угроженим местима;
- за случај најаве киша катастрофалних размера налаже евакуацију људи, стоке и покретних добара;
- активности и обим људства на терену усклађује са извештајима из радарског центра и стањем на терену;
- уколико размере поплаве превазилазе потенцијал људства и механизације, (преко команданта градског штаба), успоставља везу са штабовима суседних општина.

Потребни услови за активирање одбране на водотоковима ван система редовне одбране од поплава, прописани су према следећим критеријумима:

1. Припремна узбуна се подиже на најаву радарског центра да наилази могућа јака киша, која одговара задатим критеријумима. Штаб се састаје у најкраћем року и предузима мере за проверу стања на територији града као и припремне радње за правовремено реговање.
2. Секторска одбрана се спроводи када се сазна који је сектор угрожен и где се очекује појава поплава.
3. Општа одбрана се спроводи када је територија града у целини захваћена поплавама и одбрана се организује на целој територији. Тада се спроводи мобилизација грађана и материјалних средстава.



4. Сложена одбрана се спроводи када се поплава догоди у време одбране од неке друге елементарне непогоде.
5. У условима опште или сложене одбране предвиђа се могућност и услови ангажовања припадника војске и војника на цивилном служењу војног рока.

Мере и активности након упозорења о могућим поплавама

Општински штаб за ванредне ситуације предузима радње на начин дефинисан Планом. првенствено се разматра постојећа ситуација у коју спада:

- Анализа информација о поплави како би се процениле могуће последице,
- Праћење информација о временским приликама и поплави,
- Процена захтева у погледу руковођења и координирања,
- Анализа локалних ресурса и разматрање потреба за додатним ресурсима у погледу особља, заштите имовине, спашавање од поплава и подршке са копна и ваздуха,
- Праћење водотока и предузимање мера на извиђању и прикупљању информација о стању,
- Обавештење о приправности јединицама цивилне заштите опште намене на територијама Месних заједница,
- Обавештење о приправности правним лицима од значаја за заштиту и спасавање у ванредним ситуацијама,
- Припрема активности у циљу адекватног информисања јавности и локалног становништва,
- Израда и објављивање извештаја о тренутној ситуацији.

Мере заштите и спасавања по фазама

Мере заштите и спасавања од поплава које се спровode састоји се од три фазе.

Фаза I – Превентивна заштита

Мере заштите и спасавања

- Непрекидно праћење ситуације на плану заштите и спасавања од поплава,
- Израда и ажурирање планова за заштиту и спасавање од поплава,
- Изградња и реконструкција заштитних насипа, регистровање и уочавање промена у кориту водотока,
- Редовно иновирање техничке документације која садржи прегледну ситуацију водних подручја са уцртаним границама речних сливова, опис поплава које су се дешавале у прошлости, ситуацију са уцртаним угроженим подручјима од великих вода и положајем заштитних објеката, уздужне профиле насипа, локације пресецања насипа, објекте на насипу, акумулације и ретенције, канале, ситуацију са уцртаним ерозивним подручјима, системима веза и осматрања,
- Обезбеђење опреме и средстава за спашавање од поплава,
- Спровођење пропагандних мера и едукација локалног становништва,
- Истраживање, студије и пројекти везани за унапређење стања заштите и спасавања од поплава,
- Стручно оспособљавање и усавршавање припадника јединица цивилне заштите опште намене.

**Носиоци активности**

- МУП-Сектор за ванредне ситуације,
- Републички хидрометеоролошки завод,
- Јединица локалне самоуправе,
- Општински штаб за ванредне ситуације,
- Стручно – оперативни тим за заштиту и спасавање од поплава,
- Јединице цивилне заштите опште намене,
- Надлежно водопривредно предузеће,
- Органи и организације, удружења на територији општине Бач,
- Локални медији,
- Ватрогасно – спасилачка јединица Бач,
- Приватна предузећа, установе,
- Грађани општине Бач.

Фаза II – Спашавање**Мере заштите и спашавања**

- Организација, руковођење и координирање акцијама заштите и спасавања од поплава,
- Осматрање и извиђање стања водотока, заштитних објеката и околине,
- Употреба савремене опреме за заштиту и спасавање,
- Ангажовање јединица цивилне заштите опште намене,
- Стварање услова за брзу интервенцију спасилачких тимова,
- Предузимање неопходних оперативних мера, радњи и поступака на смањењу штетног дејства од поплава,
- Санирање оштећених делова заштитних објеката,
- Пружање прве медицинске помоћи повређеним лицима,
- Спровођење евакуације угрожених и настрадалих грађана и материјалних добара са угроженог подручја,
- Заштита и спасавање животиња,
- Спасавање биљака и биљних производа,
- Обезбеђивање угроженом становништву основне услове за живот,
- Непрекидно и правовремено обавештавање становништва на угроженом подручју.

Носиоци активности

- МУП – Сектор за ванредне ситуације,
- Ватрогасно – спасилачка јединица Бач,
- Полицијска станица Бач,
- Јединица локалне самоуправе,
- Општински штаб за ванредне ситуације,
- Стручно – оперативни тим за заштиту и спасавање од поплава,
- ЈКП „Тврђава“ Бач,
- Надлежно водопривредно предузеће,
- Јединице цивилне заштите опште намене,
- Дом здравља Бач,
- Правна лица од значаја за заштиту и спасавање у ванредним ситуацијама,
- Удружења, организације и установе,



- Локални медији,
- Грађани општине Бач.

Фаза III – Отклањање последица

Мере заштите и спасавања

- Процена штете од поплаве,
- Информисање станивништва,
- Уређење зона за смештај угроженог становништва,
- Организовање, прикупљање и расподела помоћи угроженом становништву,
- Измештање и смештај важних материјалних и културних добара,
- Спровођење здравствених, ветеринарских и хигијенско – епидемиолошких мера заштите и спровођење других активности и мера којима се ублажавају и отклањају непосредне последице изазване поплавама,
- Асанација водних објеката и водотока,
- Уклањање предмета и материјала који могу битније утицати на режим вода, стварање услова за нормализовање живота људи и рада на угроженом подручју,
- Ангажовање стручних екипа здравствене, ветеринарске, комуналне и других служби за спровођење асанације,
- Спровођење дезинфекције, дезинсекције и дератизације и предузимања других активности и мера на спречавању деловања насталих последица од поплава.

Носиоци активности

- Општински штаб за ванредне ситуације,
- Стручно – оперативни тим за заштиту и спасавање од поплава,
- Комисија за процену штете,
- Јединици цивилне заштите опште намене,
- Ватрогасно – спасилачка јединица Бач,
- Локални медији,
- ЈКП „Тврђава“ Бач,
- Удружења, установе и организације,
- Дом здравља Бач,
- Ветеринарска станица Бач,
- Надлежно водопривредно предузеће,
- Приватна предузећа,
- Грађани општине Бач.

Заштита инфраструктуре од значаја

Инфраструктура од значаја (путеви, предузећа, електрична мрежа, стамбени и пословни објекти и др.) могу бити оштећени у случају поплаве. Због тога се морају предузети све неопходне мере за њену заштиту, при чему ће Општински штаб за ванредне ситуације утврђивати приоритете заштите.

Заштита инфраструктуре може се вршити постављањем мобилних брана и врећа пуњених песком. Општина Бач не располаже са мобилним бранама, али има налазишта песка у близини реке Дунав, који се може искористити за пуњење врећа са песком на лицу места и постављање на угроженим тачкама. За пуњење и постављање врећа са песком користиће се јединице цивилне заштите опште намене, као и грађани општине Бач.



Затварање путева

Општина Бач је одговорна за затварање локалних и некатегорисаних путева.

Уколико су неки од локалних или некатегорисаних путева поплавлени или им прети опасност од плављења, локална самоуправа ће преко надлежне службе извршити постављање знакова упозорења и путних блокада, како не би дошло до несрећних случајева. О затварању путева становништво ће бити одмах обавештено преко локалних средстава информисања.

Евакуација

Општински штаб за ванредне ситуације процењује ситуацију на угроженом подручјуи доноси одлуку о спровођењу евакуације на територији општине Бач.

Општински штаб за ванредне ситуације процењује потребу и доставља предлог Републичком штабу за ванредне ситуације, о доношењу одлуке од стране Владе Републике Србије о евакуацији становништва из једне у другу општину.

Општински штаб спроводи донесену одлуку и налаже реализовање конкретних радњи и активности које ће спроводити службе заштите и спасавања уз помоћ других органа (војска, полиција и др.).

Полицијска станица одговорна је да обезбеди проходност евакуационих путева, безбедност грађана који се евакуишу, као и да заштити имовину на подручју са којег је извршена евакуација.

Службе и тимови који врше евакуацију имају обавезу евидентирања људи погођених ванредном ситуацијом узрокованом поплавом, укључујући оне који су евакуисани.

Спашавање од поплава

Службе за заштиту и спасавање врши активности спашавања које предузима у ситуацијама у којима добровољна евакуација није могућа, није успела или се сматра превише опасном по угрожено лице или заједницу. Пре започињања активности спашавања треба спровести процену расположивих ресурса за спасавање из поплава уколико није урађена пре ванредних збивања.

Спасавање се сматра високо ризичном активношћу и за спасиоца и за лице коме је потребно спасавање. На спасавање не треба гледати као на пожељну активност поступања у ванредној ситуацији. Спасиоци треба увек да спроведу процену ризика пре покушаја спасавања из поплаве.

Приликом спасавања логистику за пружање прве медицинске помоћи и збрињавање даће Дом здравља Бач, као и екипа општинског Црвеног крста.

Обнова залиха

Током поплаве може да се деси да поједина домаћинства или делови насеља буду одсечени због оштећења путева, па се у таквим ситуацијама може јавити потреба за основним животним намирницама. Уколико постоји могућност изолације одређених делова, локална самоуправа ће препоручити предузећима и домаћинствима, која се налазе у потенцијално угроженом делу од изолације, да повећа залихе основних потребних ствари.

Јединице заштите и спасавања ће пружити подршку изолованим деловима насеља и домаћинстава.



Питања од значаја за јавно здравље која су повезана са отпадним водама и канализационом инфраструктуром

Плављење кључне канализационе инфраструктуре, укључујући септичке јаме и канализацију, може имати за последицу погоршање квалитета воде за пиће на територији општине Бач. Уколико би дошло до плављења проверу квалитета би вршиле овлашћене институције.

Уколико дође до плављења или постоји могућност исте, ЈКП „Тврђава“ треба да предузме следеће мере:

- Информише Општински штаб за ванредне ситуације о безбедности канализационе инфраструктуре, како би помогла припрему активности за одговор у случају поплаве,
- Одржава и унапреди безбедност канализационе инфраструктуре,
- Провери или поправи, где је то могуће, функционисање канализационе инфраструктуре за време поплаве,
- Информише надлежне у случају плављења канализационе инфраструктуре.

Обавеза локалне самоуправе је да заједно са овлашћеним институцијама реши проблем квалитета воде.

Поступање грађана у случају поплаве

Упутства за понашање током поплава

- Слушајте радио и телевизију ради информација.
- Будите свесни да су бујичне поплаве могуће. Уколико постоји ризик, одмах пређите на више спратове куће. Не чекајте инструкције да бисте то урадили.
- Држите се даље од електричних каблова.
- Избегавајте области које су познате по клизиштима и одронима.
- Не ометајте спасилачке екипе у њиховом раду.

Упутства за понашање уколико је евакуација неопходна

- Узмите припремљене нужне ствари и по могућству организовано напустите домаћинство како бисте се склонили на сигурно.
- Будите кооперативни и сарађујте са спасилачким екипама.
-

Уколико имате времена, пожељно је да:

- обезбедите свој дом;
- искључите струју на главном прекидачу;
- искључите све електричне уређаје;

Уколико нађете времена да обезбедите свој дом на овај начин, не додирујте електричну опрему ако стојите у води.

Упутства у случају да морате да напустите дом

- Не ходајте кроз воду која се креће. Кретање кроз воду дубине 15цм може изазвати пад. Уколико морате да прођете кроз воду – ходајте тамо где се вода не помера. Користите штап да би проверили дубину воде и чврстину тла под водом.
- Не улазите возилом у поплавена подручја. У случају да вас поплавна вода опколи, напустите возило и уколико је могуће безбедно пређите на више тло.
- Не прелазите брзаке и потоке пешице нити колима.



- Евакуишите домаће животиње, а ако то не можете ослободите их из објекта у којима су смештене.

Упутства за понашање после поплава

- Слушајте извештаје на вестима о водоснабдевању, као и да ли је безбедно пити воду.
- Избегавајте плавну воду – она може бити загађена муљем, уљем, бензином или фекалном канализацијом. Вода може такође бити под струјним напоном од подземних каблова.
- Избегавајте воду која је у покрету.
- Будите пажљиви у областима са којих се плавна вода повукла, путеви су можда оштећени и опасни.
- Вратите се у своје домове само пошто надлежне службе прогласе да је то безбедно.
- Немојте користити електричне апарате пре провере.
- Очистите и дезинфикујте све површине.
- Држите се даље од зграда које су окружене плавним водама.
- Будите пажљиви при улажењу у зграду због скривених оштећења која су могла да настану
- Оспособите оштећене септичке јаме и друге канализационе системе што је раније могуће – уколико су оштећени могу да постану велики здравствени ризик.
- Очистите и дезинфикујте све што је поквашено. Муљ који остаје после плавне воде, може да садржи канализационе отпатке и хемикалије.
- Уколико приметите угинуле животиње обавестите надлежну службу на телефонске бројеве 193 или 1985;

Спасавање и рад на води

Док пловите и када се налазите на води неопходно је следеће:

- адекватна опремљеност за пловидбу,
- адекватно установљена рута пута,
- употреба светала за ноћну навигацију,
- коришћење прслука за спасавање и
- коришћење пиштаљке или дозивање у помоћ уколико пловило тоне.

Спасавање у случају тоњења или друге несреће

- Спасиоци ће допловити својим чамцем, бродом или даском за спасавање до лица коме је неопходна помоћ.
- Уколико вам је потребна помоћ следите инструкције спасилаца и не паничите, како би спасиоци могли да вас пренесу до најближег сигурног места.
- Ако не можете помоћи лицу које је у води и коме је потребна помоћ, пробајте да му додадете било какав предмет који би га одржао на површини и запамтите локацију на којој се налази да бисте били у могућности да је покажете спасиоцима кад стигну.

Кретање по леду на површини воде – реке или језера

У случају да се крећете по леду, знајте да постоји могућност да он пукне и да пропаднете. При себи би увек требало да имате неопходну заштитну опрему у таквим ситуацијама, као и мобилни телефон и пиштаљку око врата.

Упутства у случају да лед пукне

- Не померајте се.
- Одмах зовите у помоћ или дувајте у пиштаљку.
- Покушајте лагано да се вратите одакле сте дошли.



- Покушајте да се подигнете изнад леда, котрљајте се по њему, ходајте четвороношке или пузећи док не дођете до дебљег леда.
- После избављења, утоплите се.
- Ако нисте у могућности да се вратите на сигуран лед, запамтите да је неопходно да смањите губитак топлоте тела.

Упутства у случају да је неком другом потребна помоћ

- Позовите спасилачке службе.
- Покушајте да помоћу конопца, гране, штапа, дрвета или другог предмета повучете или привучете лице које је у леду.
- Одвлачите лице које је у води у правцу чврстог леда, ходајте на четвороношке или пузите последњих неколико метара.

Упутства за пружање прве помоћи за лица која су била у хладној води

- Ако особа може да се креће, пробајте да је утоплите. Промените мокру одећу и обућу и обуците суву.
- Ако је особа у несвесном стању или није у стању да се креће, избегните непотребно покретање. Не покушавајте да је пресвучете, сачекајте спасиоце. Прекријте је да бисте спречили губитак топлоте тела.
- Можете јој дати топлу воду са шећером, никако алкохол. Масажа, алкохол и брзо утопљавање може довести до опасног губитка топлоте тела.



VI АНГАЖОВАЊЕ РАДНЕ СНАГЕ, МЕХАНИЗАЦИЈЕ, ОПРЕМЕ И МАТЕРИЈАЛА ЗА СПРОВОЂЕЊЕ ОДБРАНЕ ОД ПОПЛАВА

Укључивање чланова Штаба и Стручно оперативног тима за заштиту од поплава

Стручно оперативни тим за заштиту од поплава је у саставу Општинског штаба за ванредне ситуације општине Бач. Општински штаб и и стручно оперативни тим делују пре наступања, у току наступања као и на отклањању непосредних последица поплаве.

Активирање Општинског штаба и стручно оперативног тима наређује председник општине Бач (као командант Општинског штаба за ванредне ситуације) или његов заменик.

Позивање чланова Штаба, који ће одмах активирати План у случају настанка опасности од поплаве, се организује сопственим курирским системом или телефоном.

У складу са ситуацијом врши се позивање и осталог кадра цивилне заштите који се по плану ангажују у оваквим ситуацијама.

Списак лица у Стручно-оперативном тиму за заштиту и спасавање од поплава на територији општине Бач:

1. Бојан Јарић, директор ЈКП „Тврђава“ Бач, за руководиоца тима
2. Желмира Колар, секретар МЗ Селенча, за члана
3. Гутеша Недељко, Црвени Крст, за члана
4. Славко Хајровић, начелник Општинског Штаба за ванредне ситуације Општине Бач, за члана
5. Иван Јатић, секторски руководиоца ВД „Дунав“ ад, за члана
6. Светлана Продановић, директор Центра за социјални рад у Бачу, за члана,
7. Ненад Ковач, сарадник за ванредне ситуације и цивилну заштиту, за члана

Општински штаб ће активирати сва јавна предузећа чији је правна лица која су одређена за лица од значаја за заштиту и спасавање у ванредним ситуацијама, а она су у обавези да ставе на располагање целокупно људство и сву механизацију у складу са Законом и посебним подзаконским актима.

Приказ субјеката који се ангажују у заштити и спасавању

| Редни број | Назив субјекта | Делатност | Контакт |
|------------|--------------------------------------|--------------------------------|--|
| 1. | Општински штаб за ванредне ситуације | Заштита и спасавање | 770-075 |
| 2. | Јединица цивилне заштите | Заштита и спасавање | 770-075 |
| 3. | Скупштина општине Бач | Функционисање општинске управе | 770-075 |
| 4. | Општинско веће | Функционисање општинске управе | 770-075 |
| 5. | Општинска управа | Извршава послове управе | 770-075 |
| 6. | Месне заједнице | Учешће у заштити и спасавању | Бач 770-175 Селенча 774-004 Вајска 775-406 Бођани 776-004 Плавна 778-016 Б.Н.Село 779-012 |



| | | | |
|-----|--------------------------------------|--|-------------|
| 7. | ВД „Дунав“ ад Бачка Паланка | Одбрана од поплава | |
| 8. | Полицијска станица Бач | Јавни ред и мир | 770-122 |
| 9. | Ватрогасно-спасилачка јединица Бач | Заштита и спасавање | 770-123 |
| 10. | Дом здравља Бач | Примарна здравствена заштита | 770-124 |
| 11. | ЈКП „Тврђава“ Бач | Дистрибуција и пречишћавање воде, уклањање комуналног отпада | 771-067 |
| 12. | Општинска организација Црвеног крста | Хуманитарна организација | 771-244 |
| 13. | Ветеринарска станица Бач | Ветеринарска заштита | 770-197 |
| 14. | Центар за социјални рад Бач | Социјални рад без смештаја | 770-251 |
| 15. | Општински ватрогасни савез Бач | Послови заштите и спасавања | 770-123 |
| 16. | ДОО „Слован прогрес“ Селенча | Грађевинарство, трговина, производња | 774-000 |
| 17. | Радио „Бачка“ Бач | Обавештење и информисање грађана | 771-444 |
| 18. | ЕД „Сомбор“ Озаци | Снабдевање електричном енергијом | 025/465-402 |
| 19. | Остала привредна лица | Отклањање последица поплаве, заштита и спасавање | |

Преглед средстава за евакуацију угроженог становништва

На територији општине Бач регистровано је 14 чамца који се могу користити за евакуацију у случају поплава.

Списак лица са чамцима

| Редни број | Име и презиме | Место | Контакт телефон |
|------------|-----------------|-----------------|-----------------|
| 1. | Јосип Галик | Бачко Ново Село | 063 107 1842 |
| 2. | Марио Галик | Бачко Ново Село | 064 554 7255 |
| 3. | Јакоб Галик | Бачко Ново Село | 063 107 1842 |
| 4. | Лазар Вујић | Бачко Ново Село | 065 629 7890 |
| 5. | Неџад Абдуловић | Бачко Ново Село | 063 112 6311 |



| | | | |
|-----|-----------------|-----------------|--------------|
| 6. | Мехмед Емић | Бачко Ново Село | 064 987 1621 |
| 7. | Един Мемешевић | Бачко Ново Село | 064 513 1001 |
| 8. | Милан Мемешевић | Бачко Ново Село | 064 446 8847 |
| 9. | Ибрахим Реџић | Бачко Ново Село | 064 068 7985 |
| 10. | Авдо Делић | Бачко Ново Село | 063 859 1832 |
| 11. | Јасмин Шапчанин | Бачко Ново Село | 065 580 7420 |
| 12. | Рефик Емић | Бачко Ново Село | 064 915 6877 |
| 13. | Иван Додлек | Бачко Ново Село | 064 473 2479 |
| 14. | Јован Бошкић | Бачко Ново Село | 069 779 074 |

Увођење дежурства у згради Општинске управе

За време ванредних одбрана од поплава:

Људство: од 07,00 часова до 15,00 часова I смена
од 15,00 часова до 23,00 часова II смена
од 23,00 часова до 07,00 часова III смена

Према списку Штаба за ванредне ситуације.

Важни телефонски бројеви са именима и функцијама:

1. Командат Општинског Штаба за ванредне ситуације – 021/770-330
2. Славко Хајровић, начелник Општинског Штаба - 0641864861
3. Ненад Ковач, сарадник за ванредне ситуације и цивилну заштиту – 060/353-3053
4. Иван Јатић, руководилац сектора ВД Дунав" Бачка Паланка 021/7550-500
5. Општинска управа – 021/770-075
7. Дом здравља – 021/770-124 - (94)
8. МУП-ПУ Бач – 021/770-122 (92)
9. Ватрогасци – 021/770-123 - (93)
10. Центар за обавештавање - 1985

За време редовне одбране од поплава организује се дежурство у времену од 6,00– 18,00 часова.

Увођење дежурства у насељеним местима

Угрожене Месне заједнице када добију налог од Општинског штаба да прети непосредна опасност од поплава, дужне су да организују дежурство:

- У ванредној одбрани у времену од 0 – 24 часа
- У редовној одбрани у времену од 07,00 – 15,00 часова



Списак Месних заједница у општини Бач

| Ред. бр. | Назив Месне заједнице | Име и презиме секретара МЗ | Телефон у МЗ |
|----------|-----------------------|----------------------------|--------------|
| 1. | МЗ Бач | Ранко Бодирожа | 021/770-175 |
| 2. | МЗ Селенча | Желмира Колар | 021/774-004 |
| 3. | МЗ Вајска | Момир Сворцан | 021/775-406 |
| 4. | МЗ Бођани | Душанка Настић | 021/776-004 |
| 5. | МЗ Плавна | Слободан Зељковић | 021/778-016 |
| 6. | МЗ Бачко Ново Село | Слободанка Емић | 021-779-012 |

Превентивно деловање Месних заједница

- Штаб за ванредне ситуације на територији месне заједнице састоји се од чланова Савета месне заједнице и састаје се најмање једном у три месеца;
- На свим састанцима расправља о стању на територији месне заједнице у смислу предузимања превентивних мера;
- Превентивне мере се односе на активности које треба предузети ради заштите територије месне заједнице од ванредних ситуација;
- У складу са донетим закључцима, предлог о мерама које треба предузети, доставља Општинском штабу која исте, у складу са планом, уграђује у Програм активности;
- Програм активности представља основ за обезбеђивање одговарајућих буџетских средстава за превентивно деловање;
- О висини обезбеђених средстава и о евентуално прихваћеним захтевима обавештава се Савет месне заједнице;
- Предузима и низ других активности у циљу превентивног деловања на својој територији, са тежиштем на едукацији грађанства и развијању безбедносне културе осигурању имовине.

Деловање у ванредним ситуацијама

- Одмах по пристизању у просторије месне заједнице, председник Савета позива чланове савета МЗ;
- Прикупља и евидентира све захтеве грађана о насталој штети;
- Утврђује приоритете и у складу са тим извештава Центар за осматрање и обавештавање и Општински штаб за ванредне ситуације;
- Уредно прикупљене и евидентирани захтеви грађана о насталој штети, доставља Општинској комисији за процену штете;
- Обавља и све друге активности по налогу Општинског штаба, а све у циљу отклањања последица ванредних ситуација у што краћем временском периоду.

Савет месне заједнице делује:

1. пре наступања елементарне непогоде, израђују планска документа заштите од елементарних непогода за подручје МЗ;
2. по наступању елементарне непогоде организују снаге и средства за одбрану;
3. организују и обезбеђују прихват и збрињавање евакуисаног становништва и материјалних добара;
4. организују одржавање реда за време елементарне непогоде;
5. предузимају мере на отклањању последица од елементарне непогоде;
6. обављају и друге задатке по наређењу Општинског штаба.



Укључивање МУП - ПС Бач

- патроле
- затварање путева
- праћење транспорта

Укључивање ватрогасаца

- вађење воде из подрума
- разношење воде за пиће

Одређивање локације за складиштење отпадног материјала

Локације у насељеним местима одређују Савети месних заједница. У случају да насељено место нема погодну локацију за депоновање грађевинског одпада, шута, блата, грања и др. исто ће се лагеровати на главну депонију у Бачу.

Укључивање ловачких друштава за збрињавање дивљачи

Ловачка друштва из угрожених насељених места, организоваће прихват и збрињавање дивљачи на места која одреди Општински штаб.

Механизација и опрема за потребе угрожених месних заједница од поплава

За потребе угрожених Месних заједница, ангажоваће се аутобуси, камиони, трактори, багери и друго, као и потребна опрема, алати и материјал по налогу Општинског штаба а у складу са закљученим уговорима која је општина Бач закључила са предузећима и установама.

Локацију за вађење песка одређује Општински штаб где ће се пунити цакови песком и развозити до угроженог насипа. У случају да се може прићи и путним правцем до насипа који је угрожен, користиће се постојећи пут.

За пуњење цакова песком поред људства које обезбеђује МЗ ангажоваће се и јединица цивилне заштите опште намене.

Обезбеђење исхране и превоза људства за рад у заштићеној зони

Грађани који учествују у одбрани од поплава имају право на бесплатну исхрану и превоз као и друга права утврђена Законом.

Исхрана

Исхрана грађана који се ангажују као подршка појачавања хидротехничких објеката спроводиће се за осмочасовни рад давањем једног хладног оброка.

Уколико се грађани на појединим задацима ангажују дуже од осам часова за исте се обезбеђује два хладна оброка.

За сваког ангажованог грађана за осмочасовно ангажовање обезбеђује се један литар пијаће флаширане воде.

Поједини артикли исхране и воде за пиће могу се обезбедити и из Робних резерви АП Војводине и од донатора.



Превоз

Превоз грађана који учествују као подршка ојачању хидротехничких објеката – насипа, од места прикупљања до места рада вршиће се аутобусима.

Превоз грађана по некатегорисаним и расквашеним пољским путевима вршиће се тракторима и приколицама пољопривредних предузећа и приватних лица.

Превоз грађана по тешко проходним путевима могу се вршити и камионима војске Србије.

Превоз грађана у случају евакуације вршиће се аутобусима и превозним средствима грађана који се евакуишу.

Превоз МТС у евакуацији врши се превозним средствима грађана који се евакуишу и камионима.

Евакуација стоке врши се погоном, а за категорије које се морају транспортовати транспорт ће се извршити одговарајућим камионима.

Одбрамбени објекти

1. Црпна станица "Бачко Ново Село", km 44+900.

Изграђена је 1962. год. Црпни базен, уливна и изливна грађевина изграђени су од армираног бетона. Црпно постројење је на електрични погон, капацитета 20 x 0,30 m³/s. Потисни цевоводи челични 2 φ 700 са повратним клапама.

Затварач се налази у згради црпне станице.

Сливно подручје је 567 ha.

| | |
|------------------------------|-------|
| Кота дна уливне грађевине | 76,00 |
| Кота дна изливне грађевине | 74,70 |
| Кота дна изливне цеви | 75,70 |
| Кота дна цеви у круни насипа | 81,02 |
| Кота круне насипа | 84,60 |
| Рачунска ВВ 1965. | 83,07 |

Доводни канал је зацевљен у дужини 32 m', цевовод 2,20 x 2,20 m' и изградњом 4 (четири) растеретна бунара.

2. Црпна станица за одводњавање "Мандра", km 53+763

Грађена је као привремена (до коначног решења система за одводњавање) 1978. године. Црпни базен је уствари проширен део доводног канала обложен бетоном. Два црпна дизел агрегата капацитета 2 x 0,35 m³/s, постављени су на челичне I профиле, који се ослањају на обалне бетонске темеље. Изливни базен је од бетона. Потисни цевовод од рефулерних челичних цеви φ 500 са прирубницама спојене завртњима. Затварач се налази у монтажној машинској кућици.

Површина слива је 7.011 ha

| | |
|--------------------------|-------|
| Кота дна црпног базена | 77,70 |
| Кота дна изливног базена | 77,20 |



| | |
|------------------------------|-------|
| Кота дна изливне цеви | 77,50 |
| Кота дна цеви у круни насипа | 84,27 |
| Кота круне насипа | 85,27 |
| Рачунска ВВ 1965. | 83,58 |
| Радни ниво воде у каналу | 79,46 |

Удаљеност црпног базена од осовине насипа 63 m.

3. Црпна станица за одводњавање "Плавна", km 54+780, изграђена је 1972.год.

Уливна и изливна грађевина и црпни базен изграђени су од армираног бетона. Уграђена су 3 електрична агрегата капацитета $2 \times 3,0 \text{ m}^3/\text{s} + 1 \times 1,00 \text{ m}^3/\text{s} = 7,0 \text{ m}^3/\text{s}$. Потисни цевоводи челични $2 \times 120 \text{ cm}$ са потребном опремом.

Затварачи су смештени у згради.

Сливно подручје је 12.532 ha

| | |
|-------------------------------|-------|
| Кота дна уливне грађевине | 72,80 |
| Кота дна изливне грађевине | 76,20 |
| Кота дна канала | 73,80 |
| Кота врха цеви у круни насипа | 84,70 |
| Кота круне насипа | 85,85 |
| Рачунске ВВ 1965. | 83,65 |
| Минимални ниво воде у каналу | 76,62 |
| Радни ниво воде у каналу | 77,02 |
| Максимални ниво воде у каналу | 77,32 |

Удаљеност црпне станице од осовине насипа 65 m.

4. Црпна станица за одводњавање "Плавна-стара", km 55+400.

Изграђена је 1912. год. Служи као резервна.

Црпни базен, уливна и изливна грађевина, рађени су од армираног бетона, црпно постројења дизел агрегати капацитета $2 \times 2,50 \text{ m}^3/\text{s}$. Потисни цевовод од ливеног гвожђа је $2 \phi 1300 \text{ mm}$ положен хоризонтално. Затварачи су смештени у згради и на круни насипа.

| | |
|----------------------------|-------|
| Кота дна уливне грађевине | 75,40 |
| Кота дна изливне грађевине | 75,40 |
| Кота дна потисног цевовода | 75,40 |
| Кота круне насипа | 84,83 |
| Рачунске ВВ 1965. | 83,70 |

Ниво воде у каналу исти као код нивоа црп.станице "Плавна".

Удаљеност зграде црп.станице од круне насипа 40 m.

5. Црпна станица за одводњавање "Лабудњача", km 73+225

Изграђена је 1963.год.

Црпни базен, уливна и изливна грађевина су од армираног бетона. Потисни цевоводи челични $2 \phi 1000 \text{ mm}$, на крајевима са повратним клапама.

Уграђена два елек. агрегата капацитета $2 \times 2,00 \text{ m}^3/\text{сец}$. Затварачи се налазе у црпној станици.



Сливно подручје је 5.489 ha.

| | |
|-------------------------------|-------|
| Кота дна уливне грађевине | 75,40 |
| Кота дна изливне грађевине | 75,60 |
| Кота врха цеви у круни насипа | 82,60 |
| Кота круне насипа | 86,20 |
| Кота дна изливне цеви | 75,70 |
| Кота меродавне ВВ 1965. | 84,92 |
| Максимални ниво воде у каналу | 77,62 |
| Радни ниво воде у каналу | 77,42 |
| Минимални ниво воде у каналу | 77,12 |

Црпна станица је лоцирана на месту са лошим хидролошким карактеристикама, те су извршени санациони радови.

Испод насипа према водотоку наспрам црпне станице постављен је узубљен "тепих" од кохерентног материјала дебљине 2,5 m, дужине 220 m и ширине 45 m. Изливни базен је измештен и потисни цевоводи су продужени за 45 m. Доводни канал обложен је филтерском облогом у дужини од 35 m. Санирана је дилатациона спојница између цевне грађевине и црпног базена. Снижење нивоа подземне воде – подвирних вода извршено је помоћу 6 несавршених бунара пречника 150 mm. Процедне воде се прихватају дренажним цевима, уграђене су 3 цеви ϕ 80 mm око објекта. Није извршена израда затвореног армираног бетонског цевовода дужине 53,80 m, рачунајући од цевне грађевине.



VII ПРЕВЕНТИВНЕ МЕРЕ ЗАШТИТЕ ОД ПОПЛАВА

Мере за заштиту и спасавање од поплава представљају организоване радње које се припремају у циљу спровођења превентивних мера, мера заштите и спасавања и санационих мера после поплаве.

Уређењу простора и изградњи објеката који су у функцији заштите подручја угроженог поплавама на располагању стоје структурне и неструктурне мере.

Структурне мере:

- Изградња насипа
- Изградња брана
- Изградња прелива и одводних канала

Неструктурне мере:

- Планирање простора
- Формирање зона у плавном подручју
- Исправљање планских грешака

Структурне мере подразумевају дужи период реализације и велике количине уложених финансијских средстава, у односу на неструктурне које су неупоредиво јефтиније и не угрожавају животну средину. Неструктурне мере су допуна структурним мерама и заједно са њима чине целину.

Упозоравање у случају поплава врши Републички хидрометеоролошки завод на начин што у случају очекиваних високих вода обавештава МУП - Сектор за ванредне ситуације, односно подручне Управе за ванредне ситуације, које упозоравају јединице локалне самоуправе.

За одржавање система одбране од вода надлежно је водопривредно предузеће „Дунав“ из Бачке Паланке.

Мере заштите у урбанистичким плановима и грађењу

Системи за одбрану од поплава решавају се у оквиру интегралних система водотока, уз примену хидротехничких и неинвестиционих мера. Хидротехничке мере подразумевају оптималан однос пасивних и активних мера заштите. Пасивним мерама угрожена приобална подручја бране се од поплавних таласа линијским системима - насипима, регулацијама река, формирањем брањених касета.

Активне мере подразумевају ублажавање таласа коришћењем акумулација и ретензија. Активне мере заштите представљају и каналски системи са управљачким уставама, којима се активно утиче на снижење поплавних таласа.

Посебан значај даје се неинвестиционим мерама, односно мерама планске политике коришћења простора, којима се спречава градња објеката у угроженим зонама, чиме се зауставља даљи пораст потенцијалних штета од поплава.

Ефикасна заштита од поплава подразумева и реализацију следећих организационих мера:

(а) нормативно спречавање неконтролисане градње у просторима који су угрожени од поплава, применом одговарајућих урбанистичких и планских мера, како се не би повећавале потенцијалне штете од поплава;

(б) адекватно одржавање заштитних објеката и система, према унапред дефинисаним плановима,



(ц) стално ажурирање превентивних и оперативних мера у периоду одбране од великих вода;
(д) политиком осигурања имовине, која висину премија условљава и степеном ризика од поплава (у свету је то једна од најефикаснијих мера спречавања градње у угроженим зонама).

Према одредбама Закона о водама, у зони насипа, по круни, у косинама и у ножици није дозвољена изградња било каквих објеката који предвиђају укопавање у тело насипа, чиме би се довела у питање његова стабилност и функционалност као одбрамбеног објекта који штити општину Бач од штетних дејства високих вода Дунава.

У зони од 100 метара у брањеној зони насипа према брањеном подручју, као и у зони од 60 метара од краја небрањене косине (небрањене ножице) насипа према Дунаву, није допуштена изградња било каквих објеката, укопавање цевовода, засецање постојећег покровног слоја и слично, сем према датим условима (насипање терена и сл.).

Предвиђени објекти у наведеној зони морају бити такви да се за време њихове изградње и каснијег функционисања не наносе оштећења на водопривредним заштитиним објектима.

Такође, није дозвољена садња било каквог зеленила у овој зони (сем шумског заштитног појаса) пошто би то могло да угрози функционалност одбрамбене линије. У небрањеном појасу тј. у подручју између минор корита Дунава и насипа прве одбрамбене линије није дозвољена изградња стамбених објеката. За планирање било каквих објеката у брањеној и небрањеној зони насипа потребно је од надлежног водопривредног предузећа прибавити водопривредне услове, сагласност и дозволу.

Реконструкцијом постојећих насипа на Дунаву, оствариће се висок степен заштите урбаних и индустријских насеља, као и потпуна заштита пољопривредних површина. На простору општине Бач, неопходна је реконструкција обалоутврде Дунава код Бачког Новог Села.

Планиране активности на одржавању мелиорационих система на подручју (чишћење од замуљења и растиња и евентуалне реконструкције постојећих канала), омогућиће двонаменско коришћење постојећих система, односно и за потребе наводњавања.



VIII ФИНАНСИРАЊЕ ОДБРАНЕ ОД ПОПЛАВА

Финансирање одбране од поплава, у условима редовне одбране, обезбеђује се из накнаде за одводњавање ЈВП "Вода Војводине".

У условима ванредне одбране средства, такође, обезбеђује ЈВП "Вода Војводине" Нови Сад, а преко овлашћених водопривредних предузећа, и буџет Општине из средстава сталне буџетске резерве.

Међутим, у условима стања приправности за заштиту од поплава и леда, руковођење одбраном на свом подручју предузима Општина преко Председника Општине и Штаба ванредне ситуације, када се ангажују сва расположива материјална средства правних и физичких лица и радна снага путем јединица цивилне заштите (средства нису обезбеђена).

С обзиром да власници материјално-техничких средстава имају право на накнаду за њихово ангажовање, односно да се морају обезбедити средства за људство ангажовано на извршењу мера из овог Плана, Штаб за ванредне ситуације ће предузети потребне мере за обезбеђивање нужних средстава за ове намене. У том смислу обратиће се са захтевом за средства надлежним државним органима, односно ЈВП "Вода Војводине" Нови Сад. Уз сагласност Председника Општине, обезбедиће се најнужнија средства за интервенције које се не могу одложити из буџета Општине.

За припрему спровођења Оперативног плана одбране од поплава на територији општине Бач, за 2014. годину потребно је обезбедити следећи материјал

| Ред. бр. | Врста материјала | Количина | Јединица мере | Јединична цена | Свега |
|----------|------------------|----------|---------------|----------------|-----------|
| 1. | ЦАК ЈУТАНИ | 1000 | комад | 80,00 | 80.000,00 |
| 2. | КАНАП ЗА ВРЕЋЕ | 10 | клубе | 400,00 | 4.000,00 |
| 3. | АКУМ. БАТ. ЛАМПА | 20 | комад | 1.400,00 | 28.000,00 |
| 4. | ЧИЗМЕ РИБАРСКЕ | 10 | пар | 3.500,00 | 35.000,00 |
| 5. | ЧИЗМЕ ГУМЕНЕ | 40 | пар | 1.000,00 | 40.000,00 |
| 6. | ПАЉЕНА ЖИЦА | 4 | кг | 100,00 | 400,00 |
| 7. | ЕКСЕРИ РАЗНИ | 4 | кг | 100,00 | 400,00 |
| 8. | ПРИРУЧНА АПОТЕКА | 4 | комад | 1.500,00 | 6.000,00 |
| 9. | АШОВИ | 20 | комад | 400,00 | 8.000,00 |
| 10. | ЛОПАТЕ | 20 | комад | 400,00 | 8.000,00 |
| 11. | СЕКИРЕ | 10 | комад | 2.000,00 | 20.000,00 |
| 12. | ТЕСТЕРЕ | 4 | комад | 800,00 | 3.200,00 |
| 13. | ЧЕКИЋИ | 4 | комад | 500,00 | 2.000,00 |



| | | | | | |
|---------------|-------------------|----|-------|----------|-----------|
| 14. | КЛЕШТА | 4 | комад | 600,00 | 2.400,00 |
| 15. | КРАМПОВИ | 20 | комад | 800,00 | 16.000,00 |
| 16. | КАБАНИЦЕ | 4 | комад | 2.000,00 | 8.000,00 |
| СВЕГА: | 261.400,00 | | | | |



IX РУКОВОЂЕЊЕ ОДБРАНОМ ОД ПОПЛАВА НА ТЕРИТОРИЈИ ОПШТИНЕ БАЧ

У Општини одбраном од поплава руководи Општински штаб за ванредне ситуације за територију општине Бач. Општински штаб за ванредне ситуације руководи свим активностима означеним у шеми активности у надлежности општине (административне, хидротехничке и комуналне активности), у периоду редовног стања (у периоду без непосредне опасности од поплава), као и у периоду ванредних хидролошких околности – од момента најаве поплаве до престанка опасности, руководи и координира учешћа ових субјеката у одбрани од поплава, у синхронизованом спровођењу свих планираних мера заштите од вода;

У току одбране, Штаб је у пуној приправности.

Командант општинског штаба

Командант општинског штаба за ванредне ситуације кординира рад са Руководиоцем за одбрану од поплава, врши следеће послове (по фазама у току одбране):

Фаза 1: Припрема за одбрану од поплава:

1/1. Заказује и руководи седницама одговорних за одбрану од поплава на којима се усвајају планови рада.

1/2. Обезбеђује услове за имплементацију општинског Плана код свих општинских субјеката;

1/3. У случају да постоји потреба, врши усаглашавање општег и оперативног плана за заштиту и спасавање од поплава са општим и оперативним планом за одбрану од поплава водопривреде Србије.

1/4. Обезбеђује услове и организује програм мера и активности за имплементацију плана за заштиту и спасавање од поплава код институција које чине виталне системе општине.

1/5. Обезбеђује услове за интегралне и координиране активности у имплементацији оперативних планова, активности у реализацији активности у склопу припрема за одбрану од поплава и организован рад у ванредним условима.

1/6. Обезбеђује услове за израду техничке документације за одбрану од поплава за подручје општине.

1/7. Обезбеђује услове за реализацију програм мера и активности за информисање и едукацију јавности.

1/8. Организује у сарадњи са другим субјектима и спроводи програм мера и активности за обезбеђење прихватних центара за прихват људи и имовине у ванредним условима.

1/9. Прати реализацију радова у складу са усвојеним плановима рада.

1/10. Прима и прати информације у вези са наиласком олујних облака које му доставља Хидрометеоролошки завод.

Фаза 2.: Ванредна одбрана од поплава:

2/1. Руководи радом штаба за ванредне ситуације.

2/2. Координира активности са задуженима за одбрану од поплава.

2/3. Сарађује са руководством за одбрану од поплава из националног Оперативног плана.

2/4. Сарађује са оперативним руководиоцем за одбрану од поплава у области цивилне заштите и оперативним лицем надлежног Центра за обавештавање и узбуњивање.

2/5. Издаје наредбу о предузимању мера за спречавање поплава, које се односе на ангажовање радне снаге, механизације и других средстава и др.

2/6. Издаје наредбу о предузимању мера за заштиту здравља људи и добара, које се односе на ангажовање радне снаге, механизације и других средстава и др.

2/7. Даје предлог надлежном органу за евакуацију становништва и имовине у ванредним околностима у координацији са штабом цивилне заштите.

2/8. Даје предлог за проглашавање ванредне ситуације.

**Фаза 3.: Ванредна ситуација:**

3/1. У случајевима када постојећи и планирани одбрамбени систем није довољан и прети изливање воде и налет бујице, Командант штаба за ванредне ситуације проглашава ванредну ситуацију.

3/2. Организује, руководи и координира спровођење програма евакуације становништва до прихватних центара у ванредним околностима у координацији са штабом цивилне заштите;

Фаза 4.: Отклањање последица поплава:

4/1. Обезбеђује услове за спровођење мера и руководи активностима и радовима на отклањању последица поплава по престанку опасности,

4/2. Обезбеђује услове за контакт са институцијама за благовремено пружање финансијске и материјалне помоћи угроженом становништву и привреди на подручју општине.

Заменик Команданта општинског штаба

У одсуству Команданта Штаба или по његовом налогу, у свему га замењује.

Помоћници Команданта (чланови штаба)

Помоћник Команданта штаба за одбрану од поплава врши следеће послове (по фазама у току одбране):

Фаза 1: Припрема за одбрану од поплава:

1/1. Директно обезбеђује примену оперативног плана код субјеката који учествују у заштити и спасавања од поплава;

1/2. Координира рад повереника на терену и о томе обавештава руководиоца штаба;

1/3. Врши непосредан увид стања на подручју које може бити угрожено, у сарадњи са општинским штабом и предлаже градском штабу потребне мере из свог домена.

Фаза 2,3,4.: Ванредна одбрана од поплава, Ванредна ситуација, отклањање последица поплава :

1. Врши непосредан увид стања на угроженом подручју сарадњи са општинским штабом и предлаже потребне мере.

2. Спроводи наредбе руководиоца штаба, информише га о стању на терену и предлаже предузимање радова и мера који изискују материјалне трошкове у току одбране као и за отклањање последица поплава;

3. Организује реализацију потребних мера за неопходне хитне радове на угроженим подручјима, по добијању сагласности руководиоца штаба. изузетно уколико би нечињеном били угрожени животи становника предузима мере беза добијања сагласности;

4. Води евиденцију о предузетим радовима, мерама и утрошеним средствима у току одбране и отклањању последица поплава;

5. Подноси извештај Команданту штаба по завршетку одбране од поплава, а обавезно у току одбране.

Повереници

Повереници врше следеће послове у свим фазама одбране као и у фази ванредне ситуације, односно у фази отклањања последица поплава:

1. Врши непосредан увид у стање на подручју и достављају информације помоћницима;

2. Предлажу спровођење радова и мера на свом терену у зони одбране у току;

3. Организују и руководе хитним радовима и мерама у свом реону;

4. Извештавају помоћника о предузетим мерама и воде евиденцију о стању на терену, ангажованом људству, механизацији и др.

X СИСТЕМ ВЕЗА У СПРОВОЂЕЊУ ОДБРАНЕ ОД ПОПЛАВА ЗА ПОДРУЧЈЕ ОПШТИНЕ БАЧ

- Систем веза за организовање и спровођење одбране од поплава на подручју општине Бач, обезбеђен је применом постојеће телефонске везе за везу свих субјеката у одбрани, телефакс веза као и радио веза.
- Мобилне везе обезбеђене су за руководство Општинског штаба за ванредне ситуације.
- Режим комуникација путем веза између субјеката у одбрани од поплава и руководства Општинског штаба, одвија се по датој шеми руковођења и координације.

Општинским Оперативним годишњим планом, по усвојеној шеми руковођења, координације и субординације, дефинисани су подаци од значаја за успостављање ефикасне и поуздане комуникације између учесника у одбрани.

Командант Штаба је задужен за ажурност ових података и благовремено успостављање комуникације са субјектима у свима фазама одбране.

Структура општинског штаба, шема руковођења и координације у одбрани од поплава

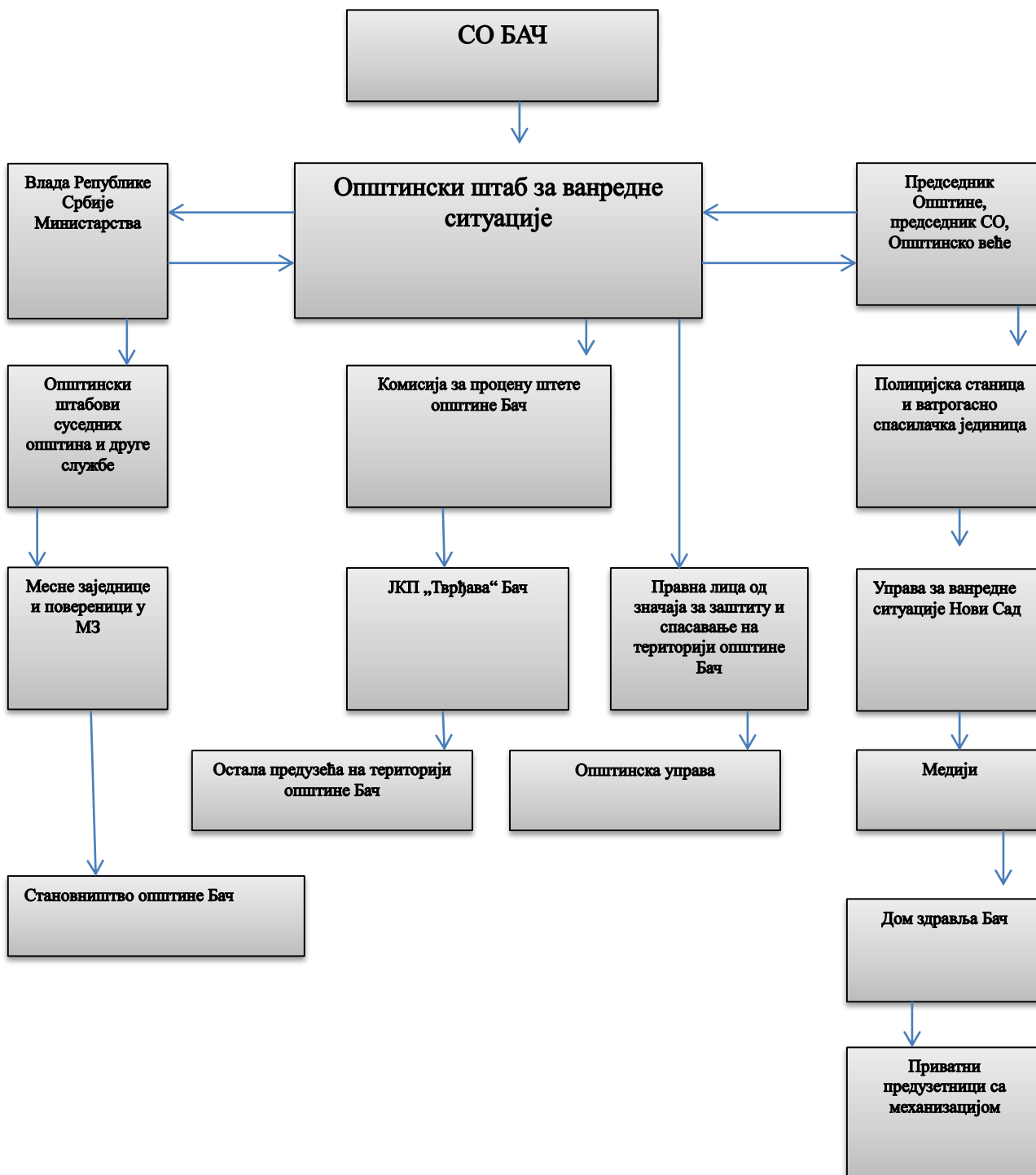



XI ЗАКЉУЧАК

1. Оперативни план одбране од поплава на територији општине Бач за 2014. године се примењује од дана усвајања и објавиће се у „Службеном листу општине Бач“.
2. Командант Штаба је задужен за имплементацију Оперативног плана.
3. Командант штаба о раду штаба по потреби извештава Општинско веће у писменом облику, као и Скупштину општине Бач.
4. Благовремено, Командант Штаба је дужан да организује припрему за израду Оперативног плана за наредну годину.
5. Оперативни План доставити:
 - ЈП " Воде Војводине“ Нови Сад,
 - МУП-у РС, Сектору за ванредне ситуације,
 - Команданту Општинског штаба за ванредне ситуације,
 - Советима МЗ са територије општине Бач,
 - Општинској управи Бач, стручном сараднику за планирање одбране, ванредне ситуације, цивилну заштиту, заштиту од пожара и енергетику,
 - Архиви

Број: 011-87/2014-I
Датум: 18. јун 2014. године

Скупштина општине Бач

Председник
Борислав Антонић, с.р.

**114.**

На основу члана 32. став 1. тачка 6. Закона о локалној самоуправи („Службени гласник Републике Србије“, број 129/2007) и члана 40. став 1. тачка 7. Статута општине Бач („Службени лист општине Бач“, број 16/2008, 2/2010, 14/2012, 1/2013 и 14/2014),

Скупштина општине Бач, на XXIII седници од 18. јуна 2014. године, донела је

О Д Л У К У
О ИЗМЕНАМА И ДОПУНАМА ОДЛУКЕ
О РАДНОПРАВНОМ СТАТУСУ ПРЕДСЕДНИКА И ЗАМЕНИКА ПРЕДСЕДНИКА
ОПШТИНЕ БАЧ,
ПРЕДСЕДНИКА, ЗАМЕНИКА, ПОТПРЕДСЕДНИКА И СЕКРЕТАРА
СКУПШТИНЕ ОПШТИНЕ БАЧ
И ЧЛАНОВА ОПШТИНСКОГ ВЕЋА ОПШТИНЕ БАЧ

Члан 1.

У Одлуци о радноправном статусу председника и заменика председника општине Бач, председника, заменика, потпредседника и секретара Скупштине општине Бач и чланова Општинског већа општине Бач („Службени лист општине Бач“ број 3/2013) – у даљем тексту: Одлука, члан 2. мења се, и гласи:

„Члан 2.

Председник општине, заменик председника општине, председник Скупштине општине и секретар Скупштине општине налазе се на сталном раду у општини, и своја права остварују у складу са Законом о радним односима у државним органима и другим позитивноправним правним прописима.“

Члан 2.

Члан 3. Одлуке мења се, и гласи:

„Члан 3.

Заменик председника Скупштине општине, потпредседници Скупштине општине и чланови Општинског већа општине обављају ове функције као лица која се не налазе на сталном раду у општини.“

Члан 3.

У свему осталом Одлука о радноправном статусу председника и заменика председника општине Бач, председника, заменика, потпредседника и секретара Скупштине општине Бач и чланова Општинског већа општине Бач („Службени лист општине Бач“ број 3/2013) остаје неизмењена.

Члан 4.

Ова Одлука ступа на снагу осмог дана од дана објављивања у „Службеном листу општине Бач“.

Број: 011-88/2014-I
Датум: 18. јун 2014. године

Скупштина општине Бач

Председник
Борислав Антонић, с.р.



115.

На основу члана члана 40. став 1. тачка 7. Статута општине Бач („Службени лист општине Бач“, број 16/2008, 2/2010, 14/2012, 1/2013 и 14/2014) и члана 107. Пословника о раду Скупштине општине Бач („Службени лист општине Бач“ број 18/2008),

Скупштина општине Бач, на XXIII седници од 18. јуна 2014. године, доноси

О Д Л У К У О ДОДЕЉИВАЊУ ПОСЛОВНОГ ПРОСТОРА ЗА РАД ПОЛИТИЧКИХ СТРАНАКА

Члан 1.

Одлуком о додељивању пословног простора за рад политичких странака (у даљем тексту: Одлука) уређују се услови додељивања и коришћења простора за рад општинским одборима политичких странака које имају одборничку групу, односно, које учествују у образовању одборничке групе или имају одборника који није члан ни једне одборничке групе у сазиву Скупштине општине Бач, као и општинским одборима политичких странака које имају народног посланика у Народној скупштини Републике Србије или посланика у Скупштини Аутономне покрајине Војводине.

Члан 2.

Пословни простор за рад политичких странака обезбеђује општина Бач од оног простора који се налази у јавној својини општине Бач, односно, државној својини на којој општина Бач има право коришћења.

Члан 3.

Политичке странке су дужне да пословни простор користе наменски, искључиво за рад политичке странке.

Пословни простор или део пословног простора који је на основу ове Одлуке додељен политичкој странци не може се дати другом на коришћење или у закуп од стране политичке странке.

Члан 4.

Пословни простор се додељује политичким странкама на коришћење без накнаде, уз обавезу политичке странке да плаћа све режијске трошкове који се везују за његово коришћење.

Члан 5.

Пословни простор се даје на коришћење на одређено време, док политичка странка којој је простор дат на коришћење има одборника у сазиву Скупштине општине Бач, односно, док има народног посланика у Народној скупштини Републике Србије или посланика у Скупштини Аутономне покрајине Војводине.

Даном престанка услова за коришћење пословног простора настаје обавеза политичке странке да врати пословни простор у року који не може бити краћи од 30 дана.

Члан 6.

Политичка странка губи право на коришћење пословног простора у следећим случајевима:

- Када се простор користи противно намени;
- Када се простор у целини или делимично изда на коришћење другом лицу;
- Када политичка странка не почне коришћење простора у року од 2 месеца од дана преузимања простора, осим у случају ако је простор потребно адаптирати или реновирати, када се рок продужава за оно време које је потребно за извођење ових радова;



У случају наступања услова предвиђених ставом 1. овог члана обавеза враћања пословног простора настаје у року од 30 дана од дана утврђивања ових услова.

Политичке странке могу отказати даље коришћење пословног простора.

Члан 7.

Пословни простор политичким странкама додељује Скупштина општине Бач по условима из ове Одлуке. О сваком новом захтеву за додељивање пословног простора одлучиваће Скупштина општине Бач.

Члан 8.

Пословни простор се додељује следећим општинским одборима:

| | | |
|----|--|---|
| 1 | ОПШТИНСКИ ОДБОР СРПСКЕ НАПРЕДНЕ СТРАНКЕ БАЧ | Бач, улица Бачка број 4, канцеларије број 12 и 13 у згради за социјалну заштиту |
| 2 | ОПШТИНСКИ ОДБОР ДЕМОКРАТСКЕ СТРАНКЕ | Бач, улица Маршала Тита 2, канцеларија број 1 у згради пословних услуга |
| 3 | ОПШТИНСКИ ОДБОР ЛИГЕ СОЦИЈАЛДЕМОКРАТА ВОЈВОДИНЕ | Бач, улица Бачка број 4, канцеларија број 4 у згради државних органа и организација |
| 4 | ОПШТИНСКИ ОДБОР СОЦИЈАЛИСТИЧКЕ ПАРТИЈЕ СРБИЈЕ | Бач, улица Маршала Тита 2, канцеларија број 6 у згради пословних услуга |
| 5 | ОПШТИНСКИ ОДБОР ПАРТИЈЕ УЈЕДИЊЕНИХ ПЕНЗИОНЕРА СРБИЈЕ | Бач, Трг др Зорана Ђинђића 8, сала у пословно занатском центру у стамбеној пословној згради |
| 6 | ОПШТИНСКИ ОДБОР СРПСКЕ РАДИКАЛНЕ СТРАНКЕ | Бач, Трг др Зорана Ђинђића 8, локал број 2 у стамбеној пословној згради |
| 7 | ОПШТИНСКИ ОДБОР САВЕЗА ВОЈВОЂАНСКИХ МАЂАРА | Бач, улица Маршала Тита 2, канцеларија број 5 у згради пословних услуга |
| 8 | ОПШТИНСКИ ОДБОР ЛИБЕРАЛНО ДЕМОКРАТСКЕ ПАРТИЈЕ | Бач, улица Маршала Тита 2, канцеларија број 4 у згради пословних услуга (заједничко коришћење са ОО НС) |
| 9 | ОПШТИНСКИ ОДБОР НОВЕ СТРАНКЕ | Бач, улица Маршала Тита 2, канцеларија број 4 у згради пословних услуга (заједничко коришћење са ОО ЛДП) |
| 10 | ОПШТИНСКИ ОДБОР ДЕМОКРАТСКЕ СТРАНКЕ СРБИЈЕ | Бач, улица Николе Тесле 17, сала на 1. спрату у згради за спортску културу (заједничко коришћење са ОО ЈС) |
| 11 | ОПШТИНСКИ ОДБОР ЈЕДИНСТВЕНЕ СРБИЈЕ | Бач, улица Николе Тесле 17, сала на 1. спрату у згради за спортску културу (заједничко коришћење са ОО ДСС) |
| 12 | ОПШТИНСКИ ОДБОР ПОКРЕТА СОЦИЈАЛИСТА | Бач, улица Маршала Тита 2, канцеларија број 3 у згради пословних услуга (заједничко коришћење са ОО СДПС) |
| 13 | ОПШТИНСКИ ОДБОР СОЦИЈАЛДЕМОКРАТСКЕ ПАРТИЈЕ СРБИЈЕ | Бач, улица Маршала Тита 2, канцеларија број 3 у згради пословних услуга (заједничко коришћење са ОО ПС) |

Одредбе члана 8. ове Одлуке се непосредно примењују.

**Члан 9.**

Даном ступања на снагу ове Одлуке престају да важе:

- Закључци Скупштине општине Бач из 2007. године у делу који се односи на додељивање просторија за рад политичким странкама;
- Закључак Општинског већа општине Бач број 020-5-27/2010-II;
- Закључак Општинског већа општине Бач број 020-3-89/2012-II;
- Закључак Општинског већа општине Бач број 020-3-88/2012-II;
- Закључак Општинског већа општине Бач број 020-3-87/2012-II;
- Закључак Општинског већа општине Бач број 020-5-18/2014-II;
- Закључак Општинског већа општине Бач број 020-3-192/2013-II;

Члан 10.

Ова Одлука ступа на снагу осмог дана од дана доношења и објавиће се у „Службеном листу општине Бач“.

Број: 011-89/2014-I

Датум: 18. јун 2014. године

Скупштина општине Бач

Председник

Борислав Антонић, с.р.

116.

На основу члана 32. став 1. тачка 10 Закона о локалној самоуправи („Службени гласник Републике Србије“, број 129/2007), члана 40. став 1. тачка 10. Статута општине Бач („Службени лист општине Бач“, број 16/2008, 2/2010, 14/2012, 1/2013 и 14/2014) и члана 17. Статута Фонда за очување културно – историјске баштине „Векови Бача“ Бач,

Скупштина општине Бач, на XXIII седници од 18. јуна 2014. године, доноси

О Д Л У К У**О ИЗМЕНИ ОДЛУКЕ О ИМЕНОВАЊУ ЧЛАНОВА УПРАВНОГ ОДБОРА
ФОНДА ЗА ОЧУВАЊЕ КУЛТУРНО – ИСТОРИЈСКЕ БАШТИНЕ „ВЕКОВИ БАЧА“ БАЧ****Члан 1.**

У Одлуци о именовању чланова Управног одбора Фонда за очување културно – историјске баштине „Векови Бача“ Бач („Службени лист општине Бач“ број 13/2012 и 20/2012) – у даљем тексту: Одлука, члан 1. мења се, и гласи:

„У Управни одбор Фонда за очување културно – историјске баштине „Векови Бача“ Бач именују се:

- ВУЈОВИЋ др СЛАВИЦА, архитекта конзерватор у Покрајинском Заводу за заштиту споменика културе из Новог Сада, за председника;
- ВАПА ЗОРАН, грађевински инжењер, директор Покрајинског Завода за заштиту споменика културе из Новог Сада, за члана;
- СТОШИЋ др ЉИЉАНА, историчар уметности, научни саветник Балканолошког института САНУ из Београда, за члана;
- КОРОЛИЈА ЦРКВЕЊАКОВ др ДАНИЈЕЛА, рестауратор, саветник Галерије Матице српске из Новог Сада, за члана;
- БАЊАЦ СИМО новинар из Бача, за члана;



- БАБИЋ РАДОСЛАВ професор из Вајске, за члана;
- Mons. Деј Мариан, католички свештеник из Селенче, за члана;“

Члан 2.

У свему осталом Одлука о именовању чланова Управног одбора Фонда за очување културно – историјске баштине „Векови Бача“ Бач („Службени лист општине Бач“, број 13/2012 и 20/2012) остаје неизмењена.

Члан 3.

Ова Одлука ступа на снагу осмог дана од дана објављивања у „Службеном листу општине Бач“.

Број: 011-90/2014-I

Датум: 18. јун 2014. године

Скупштина општине Бач

Председник

Борислав Антонић, с.р.

117.

На основу члана 32. став 1. тачка 10 Закона о локалној самоуправи („Службени гласник Републике Србије“ број 129/2007), члана 40. став 1. тачка 10. Статута општине Бач („Службени лист општине Бач“ број 16/2008, 2/2010, 14/2012, 1/2013 и 14/2014) и члана 17. Статута Фонда за очување културно – историјске баштине „Векови Бача“ Бач,

Скупштина општине Бач, на XXIII седници од 18. јуна 2014. године, доноси

О Д Л У К У

О ИЗМЕНИ ОДЛУКЕ О ИМЕНОВАЊУ ЧЛАНОВА НАДЗОРНОГ ОДБОРА ФОНДА ЗА ОЧУВАЊЕ КУЛТУРНО – ИСТОРИЈСКЕ БАШТИНЕ „ВЕКОВИ БАЧА“ БАЧ

Члан 1.

У Одлуци о именовању чланова Надзорног одбора Фонда за очување културно – историјске баштине „Векови Бача“ Бач („Службени лист општине Бач“ број 13/2012 и 18/2013) – у даљем тексту: Одлука, члан 1. мења се, и гласи:

„У Надзорни одбор Фонда за очување културно – историјске баштине „Векови Бача“ Бач именују се:

- ЛОВАС ИВАН, студент из Вајске, за председника;
- ЂЕКИЋ мр МИРЈАНА, из Новог Сада, за члана;
- САРИЋ ВИЈЕРКА, дипл.правник из Селенче, за члана;

Члан 2.

У свему осталом Одлука о именовању чланова Надзорног одбора Фонда за очување културно – историјске баштине „Векови Бача“ Бач („Службени лист општине Бач“ број 13/2012 и 18/2013) остаје неизмењена.

Члан 3.

Ова Одлука ступа на снагу осмог дана од дана објављивања у „Службеном листу општине Бач“.



Број: 011-91/2014-I
Датум: 18. јун 2014. године

Скупштина општине Бач

Председник
Борислав Антонић, с.р.

118.

На основу члана 38. Закона о правима пацијената („Службени гласник Републике Србије“, број 45/2013), члана 3. и члана 9. Одлуке о саветнику за заштиту права пацијената на територији општине Бач („Службени лист општине Бач“, број 30/2013), члана 40. став 1. тачка 10. Статута општине Бач („Службени лист општине Бач“, број 16/2008, 2/2010, 14/2012 и 1/2013) и члана 107. став 3. Пословника Скупштине општине Бач („Службени лист општине Бач“, број 18/2008), Скупштина општине Бач, на XXIII седници од 18. јуна 2014. године, доноси

РЕШЕЊЕ О РАЗРЕШЕЊУ САВЕТНИКА ЗА ЗАШТИТУ ПРАВА ПАЦИЈЕНАТА

1.

Жељко Паклединац, дипломирани правник из Вајске, разрешава се дужности саветника за заштиту права пацијената даном доношења овог Решења.

2.

Ово Решење ступа на снагу даном доношења и објавиће се у „Службеном листу општине Бач“.

Број: 011-92/2014-I
Дана: 18. јуна 2014. године

Скупштина општине Бач

Председник
Борислав Антонић, с.р.

119.

На основу члана 38. Закона о правима пацијената („Службени гласник Републике Србије“, број 45/2013), члана 3. Одлуке о саветнику за заштиту права пацијената на територији општине Бач („Службени лист општине Бач“, број 30/2013), члана 40. став 1. тачка 10. Статута општине Бач („Службени лист општине Бач“, број 16/2008, 2/2010, 14/2012 и 1/2013) и члана 107. став 3. Пословника Скупштине општине Бач („Службени лист општине Бач“, број 18/2008), Скупштина општине Бач, на XXIII седници од 18. јуна 2014. године, доноси

РЕШЕЊЕ О ИМЕНОВАЊУ САВЕТНИКА ЗА ЗАШТИТУ ПРАВА ПАЦИЈЕНАТА

**1.**

МИХАЈ КУЋЕНИЧ, дипломирани правник из Селенче, именује се за саветника за заштиту права пацијената даном доношења овог Решења.

2.

Ово Решење ступа на снагу даном доношења и објавиће се у „Службеном листу општине Бач“.

Број: 011-93/2014-I

Дана: 18. јуна 2014. године

Скупштина општине Бач

Председник

Борислав Антонић, с.р.

120.

На основу члана 35. и члана 36. Закона о јавним предузећима („Службени гласник Републике Србије“, број 119/2012, 126/2013 и 44/2014), члана 40. став 1. тачка 10. Статута општине Бач („Службени лист општине Бач“, број 16/2008, 2/2010, 14/2012, 1/2013 и 14/2014) и члана 107. Став 3. Пословника Скупштине општине Бач („Службени лист општине Бач“, број 18/2008),

Скупштина општине Бач, на XXIII седници од 18. јуна 2014. године, донела је

РЕШЕЊЕ**О ПРЕСТАНКУ МАНДАТА ДИРЕКТОРА
ЈАВНОГ ПРЕДУЗЕЋА СПОРТСКО РЕКРЕАЦИОНИ ЦЕНТАР „БАЧКА ТВРЂАВА“ БАЧ****Члан 1.**

ЋУЛИБРК БРАНКУ, правнику из Бача, даном доношења овог Решења, престаје мандат директора Јавног предузећа Спортско - рекреациони центар „Бачка тврђава“ Бач пре истека периода на који је изабран, због поднете оставке.

Члан 2.

Ово Решење ступа на снагу даном доношења и објавиће се у „Службеном листу општине Бач“.

Број: 011-94/2014-I

Дана: 18. јуна 2014. године

Скупштина општине Бач

Председник

Борислав Антонић, с.р.

121.

На основу члана 42. Закона о јавним предузећима („Службени лист општине Бач“ број 119/2012, 116/2013 и 44/2014), члана 40. став 1. тачка 10. Статута општине Бач („Службени лист



општине Бач“ број 16/2008, 2/2010, 14/2012 и 1/2013) и члана 107. став 3. Пословника Скупштине општине Бач („Службени лист општине Бач“ број 18/2008),

Скупштина општине Бач, на XXIII седници од 18. јуна 2014. године, донела је

РЕШЕЊЕ

О ИМЕНОВАЊУ ВРШИОЦА ДУЖНОСТИ ДИРЕКТОРА ЈАВНОГ ПРЕДУЗЕЋА СПОРТСКО РЕКРЕАЦИОНИ ЦЕНТАР „БАЧКА ТВРЂАВА“ БАЧ

Члан 1.

СТОЈИЋ МАРКО, дипломирани пољопривредни инжењер из Бача, именује се за вршиоца директора Јавног предузећа Спортско рекреациони центар „Бачка тврђава“ Бач са даном доношења овог Решења, на период од 6 месеци.

Члан 2.

Вршилац дужности директора има сва права, обавезе и овлашћења директора.

Члан 3.

Ово Решење ступа на снагу даном доношења и објавиће се у „Службеном листу општине Бач“.

Број: 011-95/2014-I

Дана: 18. јуна 2014. године

Скупштина општине Бач

Председник

Борислав Антонић, с.р.

122.

На основу члана 54. став 2. Закона о основама система образовања и васпитања („Службени гласник РС“, број 72/2009, 52/2011 и 55/2013), члана 32. став 1. тачка 9. Закона о локалној самоуправи („Службени гласник Републике Србије“, број 129/2007), члана 40. став 1. тачка 10. Статута општине Бач („Службени лист општине Бач“, број 16/2008, 2/2010, 14/2012, 1/2013 и 14/2014),

Скупштина општине Бач на XXIII седници, одржаној 18. јуна 2014. године, донела је

РЕШЕЊЕ

О ИЗМЕНАМА РЕШЕЊА О ИМЕНОВАЊУ ЧЛАНОВА УПРАВНОГ ОДБОРА ПРЕДШКОЛСКЕ УСТАНОВЕ „КОЛИБРИ“ БАЧ

Члан 1.

Мења се Решење о именовању чланова Управног одбора Предшколске установе „Колибри“ Бач („Службени лист општине Бач“, број 17/2012, 1/2013 и 3/2013) - у даљем тексту: Решење, тако што се за чланове Управног одбора испред локалне самоуправе именују:

1. Генић Виктор, из Бача;
2. Јакић Мара, из Бача;
3. Ђурчијански Ана, из Селенче.

Члан 2.

У свему осталом Решење о именовању чланова Управног одбора Предшколске установе „Колибри“ Бач, остаје неизмењено.

**Члан 3.**

Ово Решење ступа на снагу даном доношења и објавиће се у „Службеном листу општине Бач“.

Број: 011-96/2014-I
У Бачу, 18. јуна 2014. године

Скупштина општине Бач

Председник
Борислав Антонић, с.р.

123.

На основу члана 14. став 1. Закона о локалним изборима („Службени гласник Републике Србије, број 129/2007, 34/2010 – одлука УС и 54/2011) и члана 14. став став 1. тачка 43. Статута општине Бач („Службени лист општине Бач“, број 16/2008, 3/2010, 14/2012, 1/2013 и 14/2014), Скупштина општине Бач на XXIII седници, одржаној 18. јуна 2014. године, донела је

**РЕШЕЊЕ
О ИЗМЕНАМА РЕШЕЊА О ОБРАЗОВАЊУ И ИМЕНОВАЊУ
ОПШТИНСКЕ ИЗБОРНЕ КОМИСИЈЕ ОПШТИНЕ БАЧ**

Члан 1.

У Решењу о образовању и именовану Општинске изборне комисије општине Бач („Службени лист општине Бач“, број 15/2012, 10/2012, 1/2013 и 12/2014) у члану 2. врше се измене, па се

- Уместо Умићевић Мирка, дипломираног правника из Бача, именује МАРИНКОВИЋ ЈАЊЕТОВИЋ МИРА, дипломирани правник из Бача, за заменика председника Комисије предложена од стране Социјалистичке партије Србије;

Члан 2.

Ово Решење ступа на снагу даном доношења и објавиће се у „Службеном листу општине Бач“.

Број: 011-97/2014-I
Дана: 18. јуна 2014. године

Скупштина општине Бач

Председник
Борислав Антонић, с.р.

Излази по потреби.

Издавач: Скупштина општине Бач, Трг др Зорана Ђинђића број 2

Одговорни уредник: Оливера Ракоција

Заменик одговорног уредника: Тања Мијић

Уредништво: Зоран Јовановић

Годишња аконтациона претплата: 1.000,00 динара.

Рачун број: 840-742351843-94; "Приходи општинских органа управе Бач"; модел 97

Тираж: 50 комада. Штамп издавач.